

**DIAGNOSTICO SOCIOECONÓMICO
TRABAJADORES DE FAENA
CAMARA CHILENA DE LA CONSTRUCCION**

**FUNDACIÓN DE ASISTENCIA SOCIAL C.CH.C.
ABRIL 2002**

INDICE

INTRODUCCIÓN	15
1. Fundamentación	16
2. Metodología	
2.1 Definición y caracterización de variables	17
2.2 Metodología y prueba del cuestionario	18
2.3 Diseño plan de muestro	19
2.4 Marcos de referencia	21
2.5 Validación del tamaño muestral y sustento estadístico	21
3. Empresas participantes en el estudio	22
CONCLUSIONES	26
1. CARACTERIZACIÓN DEL TRABAJADOR	
1.1 Edad de los trabajadores	27
1.2 Estado Civil de los trabajadores	27
1.3 Escolaridad de los trabajadores	27
Escolaridad de los trabajadores según especialidad	28
2. CARACTERIZACIÓN LABORAL	
2.1 Especialidad en la construcción	28
2.2 Aprendizaje del Oficio	29
Aprendizaje del Oficio según edad de los trabajadores	29
2.3 Antigüedad en la construcción	29
2.4 Antigüedad promedio en la empresa	30
2.5 Última capacitación realizada	30
Última capacitación y escolaridad de los trabajadores	30
3. COMPOSICIÓN GRUPO FAMILIAR	
3.1 Existencia de Grupo Familiar	31
3.2 Componentes del Grupo Familiar	31
3.3 Promedio de integrantes por grupo familiar	31
3.4 Promedio de edades del Grupo Familiar	31
3.5 Actividad de la cónyuge o conviviente	31
3.6 Existencia de hijos dentro del Grupo Familiar	31
3.7 Promedio de hijos por grupo familiar	32
3.8 Actividad realizada por los hijos	32
3.9 Escolaridad de Hijos Estudiantes	32
3.10 Hijos fuera del Grupo Familiar	32
4. SITUACIÓN HABITACIONAL	
4.1 Situación habitacional del Grupo Familiar	32
Situación Habitacional y edad de los trabajadores	33
Situación Habitacional y estado civil de los trabajadores	33

DIAGNOSTICO SOCIOECONÓMICO TRABAJADORES DE FAENA
CAMARA CHILENA DE LA CONSTRUCCION

4.2	Tipo de Vivienda	34
4.3	Presencia de Allegados	34
4.4	Ahorro Habitacional	34
4.5	Promedio ahorro mensual para vivienda	34
4.6	Interés en Programa Habitacional de Ahorrantes	35
5.	SITUACIÓN PREVISIONAL	35
5.1	Sistema de Pensiones	35
5.2	Administradoras de Fondos Previsionales	35
5.3	Pensión Anticipada	35
5.4	Modalidad de Pensión Anticipada	35
5.5	Sistema de Salud	36
	Previsión en salud según especialidad	36
5.6	Calificación beneficiarios Fonasa	36
5.7	Credencial de salud beneficiarios Fonasa	36
5.8	Isapre afiliados sistema privado	37
5.9	Sistema de Salud del Grupo Familiar	
6.	SITUACIÓN ECONÓMICA	37
6.1	Ingreso promedio trabajadores	37
6.2	Promedio de ingreso por especialidad	37
6.3	Existencia de ahorro general	37
6.4	Endeudamiento de los trabajadores	37
	Situación de endeudamiento según especialidad	38
6.5	Número promedio de deuda	38
6.6	Promedio Total Endeudamiento	38
	Promedio de deuda en relación al ingreso promedio de los trabajadores	
7.	SITUACIÓN DE SALUD	39
7.1	Situación de salud del Trabajador	39
7.2	Problemas de salud trabajador	39
7.3	Situación de salud del Grupo Familiar	39
7.4	Problemas de salud del Grupo Familiar	39
7.5	Práctica deportiva trabajadores	39
7.6	Deportes Practicados	
8.	SITUACIÓN INTRAFAMILIAR	40
8.1	Problema relacionados con alcohol o drogas	40
8.2	Relación con los hijos	40
8.3	Relación con la cónyuge o conviviente	40
8.4	Comunicación dentro de la familia	40
8.5	Aspectos familiares a mejorar	41
	Aspectos familiares a mejorar y estado civil de los trabajadores	41
8.6	Problemas familiares más frecuentes	41
	Problemas familiares y estado civil de los trabajadores	

DIAGNOSTICO SOCIOECONÓMICO TRABAJADORES DE FAENA
CAMARA CHILENA DE LA CONSTRUCCION

9.	RED SOCIAL CÁMARA CHILENA DE LA CONSTRUCCIÓN	
9.1	Conocimiento de la Red Socia Cámara Chilena de la Construcción	42
9.2	Utilización de la Red Social	42
9.3	Opinión de los trabajadores que han usado la Red Social	42
9.4	Prioridad Entidades de la Red Social	44

ACUMULADO NACIONAL 45

CARACTERIZACIÓN DEL TRABAJADOR

•	Edad de los trabajadores	46
•	Estado Civil de los trabajadores	47
•	Escolaridad de los trabajadores	48
•	Escolaridad de los trabajadores según especialidad	49

CARACTERIZACIÓN LABORAL

•	Especialidad en la construcción	50
•	Aprendizaje del Oficio	51
•	Aprendizaje del Oficio según edad de los trabajadores	52
•	Antigüedad en la construcción	53
•	Antigüedad promedio en la empresa	54
•	Última capacitación realizada	55
•	Última capacitación y escolaridad de los trabajadores	56

COMPOSICIÓN GRUPO FAMILIAR

•	Existencia de Grupo Familiar	57
•	Componentes del Grupo Familiar	58
•	Promedio de integrantes por grupo familiar	59
•	Promedio de edades del Grupo Familiar	60
•	Actividad de la cónyuge o conviviente	61
•	Existencia de hijos dentro del Grupo Familiar	62
•	Promedio de hijos por grupo familiar	63
•	Actividad realizada por los hijos	64
•	Escolaridad de Hijos Estudiantes	65
•	Hijos fuera del Grupo Familiar	66

SITUACIÓN HABITACIONAL

•	Situación habitacional del Grupo Familiar	67
•	Situación Habitacional y edad de los trabajadores	68
•	Situación Habitacional y estado civil de los trabajadores	69
•	Tipo de Vivienda	70
•	Presencia de Allegados	71
•	Ahorro Habitacional	72
•	Promedio ahorro mensual para vivienda	73
•	Interés en Programa Habitacional de Ahorrantes	74

DIAGNOSTICO SOCIOECONÓMICO TRABAJADORES DE FAENA
CAMARA CHILENA DE LA CONSTRUCCION

SITUACIÓN PREVISIONAL

• Sistema de Pensiones	75
• Administradoras de Fondos Previsionales	76
• Pensión Anticipada	77
• Modalidad de Pensión Anticipada	78
• Sistema de Salud	79
• Previsión en salud según especialidad	80
• Calificación beneficiarios Fonasa	81
• Credencial de salud beneficiarios Fonasa	82
• Isapre afiliados sistema privado	83
• Sistema de Salud del Grupo Familiar	84

SITUACIÓN ECONÓMICA

• Ingreso promedio trabajadores	85
• Promedio de ingreso por especialidad	86
• Existencia de ahorro general	87
• Endeudamiento de los trabajadores	88
• Situación de endeudamiento según especialidad	89
• Número promedio de deuda	90
• Promedio total endeudamiento	91
• Promedio de deuda en relación al ingreso promedio de los trabajadores	92

SITUACIÓN DE SALUD

• Situación de salud del Trabajador	93
• Problemas de salud trabajador	94
• Situación de salud del Grupo Familiar	95
• Problemas de salud del Grupo Familiar	96
• Práctica deportiva trabajadores	97
• Deportes Practicados	98

SITUACIÓN INTRAFAMILIAR

• Problema relacionados con alcohol o drogas	100
• Relación con los hijos	101
• Relación con la cónyuge o conviviente	102
• Comunicación dentro de la familia	103
• Aspectos familiares a mejorar	104
• Aspectos familiares a mejorar y estado civil de los trabajadores	105
• Problemas familiares más frecuentes	106
• Problemas familiares y estado civil de los trabajadores	107

RED SOCIAL CÁMARA CHILENA DE LA CONSTRUCCIÓN

• Conocimiento de la Red Socia Cámara Chilena de la Construcción	108
• Utilización de la Red Social	110
• Opinión de los trabajadores que han usado la Red Social	112
• Prioridad Entidades de la Red Social	127

DIAGNOSTICO SOCIOECONÓMICO TRABAJADORES DE FAENA
CAMARA CHILENA DE LA CONSTRUCCION

REGION METROPOLITANA	129
CARACTERIZACIÓN DEL TRABAJADOR	
• Edad de los trabajadores	130
• Estado Civil de los trabajadores	130
• Escolaridad de los trabajadores	131
CARACTERIZACIÓN LABORAL	
• Especialidad en la construcción	132
• Aprendizaje del Oficio	132
• Antigüedad en la construcción	133
• Antigüedad promedio en la empresa	133
• Última capacitación realizada	133
COMPOSICIÓN GRUPO FAMILIAR	
• Existencia de Grupo Familiar	134
• Componentes del Grupo Familiar	134
• Promedio de integrantes por grupo familiar	135
• Promedio de edades del Grupo Familiar	135
• Actividad de la cónyuge o conviviente	135
• Existencia de hijos dentro del Grupo Familiar	136
• Promedio de hijos por grupo familiar	136
• Actividad realizada por los hijos	136
• Escolaridad de Hijos Estudiantes	137
• Hijos fuera del Grupo Familiar	137
SITUACIÓN HABITACIONAL	
• Situación habitacional del Grupo Familiar	138
• Tipo de Vivienda	138
• Presencia de Allegados	139
• Ahorro Habitacional	139
• Promedio ahorro mensual para vivienda	139
• Interés en Programa Habitacional de Ahorrantes	140
SITUACIÓN PREVISIONAL	
• Sistema de Pensiones	140
• Administradoras de Fondos Previsionales	141
• Pensión Anticipada	141
• Modalidad de Pensión Anticipada	142
• Sistema de Salud	142
• Calificación beneficiarios Fonasa	143
• Credencial de salud beneficiarios Fonasa	143
• Isapre afiliados sistema privado	144
• Sistema de Salud del Grupo Familiar	145

DIAGNOSTICO SOCIOECONÓMICO TRABAJADORES DE FAENA
CAMARA CHILENA DE LA CONSTRUCCION

SITUACIÓN ECONÓMICA		
• Ingreso promedio trabajadores		145
• Promedio de ingreso por especialidad		145
• Existencia de ahorro general		146
• Endeudamiento de los trabajadores		146
• Número promedio de deuda		146
• Promedio Total Endeudamiento		146
SITUACIÓN DE SALUD		
• Situación de salud del Trabajador		147
• Problemas de salud trabajador		147
• Situación de salud del Grupo Familiar		148
• Problemas de salud del Grupo Familiar		149
• Práctica deportiva trabajadores		150
• Deportes Practicados		150
SITUACIÓN INTRAFAMILIAR		
• Problema relacionados con alcohol o drogas		151
• Relación con los hijos		151
• Relación con la cónyuge o conviviente		152
• Comunicación dentro de la familia		152
• Aspectos familiares a mejorar		153
• Problemas familiares más frecuentes		153
RED SOCIAL CÁMARA CHILENA DE LA CONSTRUCCIÓN		
• Conocimiento de la Red Socia Cámara Chilena de la Construcción		154
• Utilización de la Red Social		155
• Opinión de los trabajadores que han usado la Red Social		156
• Prioridad Entidades de la Red Social		161
CUARTA REGION		162
CARACTERIZACIÓN DEL TRABAJADOR		
• Edad de los trabajadores		163
• Estado Civil de los trabajadores		163
• Escolaridad de los trabajadores		164
CARACTERIZACIÓN LABORAL		
• Especialidad en la construcción		165
• Aprendizaje del Oficio		165
• Antigüedad en la construcción		166
• Antigüedad promedio en la empresa		166
• Ultima capacitación realizada		166

DIAGNOSTICO SOCIOECONÓMICO TRABAJADORES DE FAENA
CAMARA CHILENA DE LA CONSTRUCCION

COMPOSICIÓN GRUPO FAMILIAR

• Existencia de Grupo Familiar	167
• Componentes del Grupo Familiar	167
• Promedio de integrantes por grupo familiar	168
• Promedio de edades del Grupo Familiar	168
• Actividad de la cónyuge o conviviente	168
• Existencia de hijos dentro del Grupo Familiar	169
• Promedio de hijos por grupo familiar	169
• Actividad realizada por los hijos	169
• Escolaridad de Hijos Estudiantes	170
• Hijos fuera del Grupo Familiar	170

SITUACIÓN HABITACIONAL

• Situación habitacional del Grupo Familiar	171
• Tipo de Vivienda	171
• Presencia de Allegados	172
• Ahorro Habitacional	172
• Promedio ahorro mensual para vivienda	172
• Interés en Programa Habitacional de Ahorrantes	173

SITUACIÓN PREVISIONAL

• Sistema de Pensiones	173
• Administradoras de Fondos Previsionales	174
• Pensión Anticipada	174
• Modalidad de Pensión Anticipada	175
• Sistema de Salud	175
• Calificación beneficiarios Fonasa	176
• Credencial de salud beneficiarios Fonasa	176
• Isapre afiliados sistema privado	177
• Sistema de Salud del Grupo Familiar	177

SITUACIÓN ECONÓMICA

• Ingreso promedio trabajadores	178
• Promedio de ingreso por especialidad	178
• Existencia de ahorro general	178
• Endeudamiento de los trabajadores	179
• Número promedio de deuda	179
• Promedio Total Endeudamiento	179

SITUACIÓN DE SALUD

• Situación de salud del Trabajador	179
• Problemas de salud trabajador	180
• Situación de salud del Grupo Familiar	180
• Problemas de salud del Grupo Familiar	181
• Práctica deportiva trabajadores	182
• Deportes Practicados	182

DIAGNOSTICO SOCIOECONÓMICO TRABAJADORES DE FAENA
CAMARA CHILENA DE LA CONSTRUCCION

SITUACIÓN INTRAFAMILIAR

• Problema relacionados con alcohol o drogas	183
• Relación con los hijos	183
• Relación con la cónyuge o conviviente	184
• Comunicación dentro de la familia	184
• Aspectos familiares a mejorar	185
• Problemas familiares más frecuentes	185

RED SOCIAL CÁMARA CHILENA DE LA CONSTRUCCIÓN

• Conocimiento de la Red Social Cámara Chilena de la Construcción	186
• Utilización de la Red Social	187
• Opinión de los trabajadores que han usado la Red Social	188
• Prioridad Entidades de la Red Social	192

QUINTA REGION 193

CARACTERIZACIÓN DEL TRABAJADOR

• Edad de los trabajadores	194
• Estado Civil de los trabajadores	194
• Escolaridad de los trabajadores	195

CARACTERIZACIÓN LABORAL

• Especialidad en la construcción	196
• Aprendizaje del Oficio	196
• Antigüedad en la construcción	197
• Antigüedad promedio en la empresa	197
• Última capacitación realizada	197

COMPOSICIÓN GRUPO FAMILIAR

• Existencia de Grupo Familiar	198
• Componentes del Grupo Familiar	198
• Promedio de integrantes por grupo familiar	199
• Promedio de edades del Grupo Familiar	199
• Actividad de la cónyuge o conviviente	199
• Existencia de hijos dentro del Grupo Familiar	200
• Promedio de hijos por grupo familiar	200
• Actividad realizada por los hijos	200
• Escolaridad de Hijos Estudiantes	201
• Hijos fuera del Grupo Familiar	201

**DIAGNOSTICO SOCIOECONÓMICO TRABAJADORES DE FAENA
CAMARA CHILENA DE LA CONSTRUCCION**

SITUACIÓN HABITACIONAL

• Situación habitacional del Grupo Familiar	202
• Tipo de Vivienda	202
• Presencia de Allegados	203
• Ahorro Habitacional	203
• Promedio ahorro mensual para vivienda	203
• Interés en Programa Habitacional de Ahorrantes	204

SITUACIÓN PREVISIONAL

• Sistema de Pensiones	204
• Administradoras de Fondos Previsionales	205
• Pensión Anticipada	205
• Modalidad de Pensión Anticipada	206
• Sistema de Salud	206
• Calificación beneficiarios Fonasa	207
• Credencial de salud beneficiarios Fonasa	207
• Isapre afiliados sistema privado	208
• Sistema de Salud del Grupo Familiar	208

SITUACIÓN ECONÓMICA

• Ingreso promedio trabajadores	209
• Promedio de ingreso por especialidad	209
• Existencia de ahorro general	209
• Endeudamiento de los trabajadores	210
• Número promedio de deuda	210
• Promedio Total Endeudamiento	210

SITUACIÓN DE SALUD

• Situación de salud del Trabajador	210
• Problemas de salud trabajador	211
• Situación de salud del Grupo Familiar	212
• Problemas de salud del Grupo Familiar	212
• Práctica deportiva trabajadores	213
• Deportes Practicados	214

SITUACIÓN INTRAFAMILIAR

• Problema relacionados con alcohol o drogas	215
• Relación con los hijos	215
• Relación con la cónyuge o conviviente	216
• Comunicación dentro de la familia	216
• Aspectos familiares a mejorar	217
• Problemas familiares más frecuentes	217

RED SOCIAL CÁMARA CHILENA DE LA CONSTRUCCIÓN

• Conocimiento de la Red Socia Cámara Chilena de la Construcción	218
• Utilización de la Red Social	219
• Opinión de los trabajadores que han usado la Red Social	220
• Prioridad Entidades de la Red Social	224

DIAGNOSTICO SOCIOECONÓMICO TRABAJADORES DE FAENA
CAMARA CHILENA DE LA CONSTRUCCION

OCTAVA REGION	225
CARACTERIZACIÓN DEL TRABAJADOR	
• Edad de los trabajadores	226
• Estado Civil de los trabajadores	226
• Escolaridad de los trabajadores	227
CARACTERIZACIÓN LABORAL	
• Especialidad en la construcción	228
• Aprendizaje del Oficio	228
• Antigüedad en la construcción	229
• Antigüedad promedio en la empresa	229
• Última capacitación realizada	229
COMPOSICIÓN GRUPO FAMILIAR	
• Existencia de Grupo Familiar	230
• Componentes del Grupo Familiar	230
• Promedio de integrantes por grupo familiar	231
• Promedio de edades del Grupo Familiar	231
• Actividad de la cónyuge o conviviente	231
• Existencia de hijos dentro del Grupo Familiar	232
• Promedio de hijos por grupo familiar	232
• Actividad realizada por los hijos	232
• Escolaridad de Hijos Estudiantes	233
• Hijos fuera del Grupo Familiar	233
SITUACIÓN HABITACIONAL	
• Situación habitacional del Grupo Familiar	234
• Tipo de Vivienda	234
• Presencia de Allegados	235
• Ahorro Habitacional	235
• Promedio ahorro mensual para vivienda	235
• Interés en Programa Habitacional de Ahorrantes	236
SITUACIÓN PREVISIONAL	
• Sistema de Pensiones	236
• Administradoras de Fondos Previsionales	237
• Pensión Anticipada	237
• Modalidad de Pensión Anticipada	238
• Sistema de Salud	238
• Calificación beneficiarios Fonasa	239
• Credencial de salud beneficiarios Fonasa	239
• Isapre afiliados sistema privado	240
• Sistema de Salud del Grupo Familiar	240

DIAGNOSTICO SOCIOECONÓMICO TRABAJADORES DE FAENA
CAMARA CHILENA DE LA CONSTRUCCION

SITUACIÓN ECONÓMICA	
• Ingreso promedio trabajadores	241
• Promedio de ingreso por especialidad	241
• Existencia de ahorro general	241
• Endeudamiento de los trabajadores	242
• Número promedio de deuda	242
• Promedio Total Endeudamiento	242
SITUACIÓN DE SALUD	
• Situación de salud del Trabajador	242
• Problemas de salud trabajador	243
• Situación de salud del Grupo Familiar	243
• Problemas de salud del Grupo Familiar	244
• Práctica deportiva trabajadores	245
• Deportes Practicados	245
SITUACIÓN INTRAFAMILIAR	
• Problema relacionados con alcohol o drogas	246
• Relación con los hijos	246
• Relación con la cónyuge o conviviente	247
• Comunicación dentro de la familia	247
• Aspectos familiares a mejorar	248
• Problemas familiares más frecuentes	248
RED SOCIAL CÁMARA CHILENA DE LA CONSTRUCCIÓN	
• Conocimiento de la Red Socia Cámara Chilena de la Construcción	249
• Utilización de la Red Social	250
• Opinión de los trabajadores que han usado la Red Social	251
• Prioridad Entidades de la Red Social	255
NOVENA REGION	256
CARACTERIZACIÓN DEL TRABAJADOR	
• Edad de los trabajadores	257
• Estado Civil de los trabajadores	257
• Escolaridad de los trabajadores	258
CARACTERIZACIÓN LABORAL	
• Especialidad en la construcción	259
• Aprendizaje del Oficio	259
• Antigüedad en la construcción	260
• Antigüedad promedio en la empresa	260
• Última capacitación realizada	260

DIAGNOSTICO SOCIOECONÓMICO TRABAJADORES DE FAENA
CAMARA CHILENA DE LA CONSTRUCCION

COMPOSICIÓN GRUPO FAMILIAR

• Existencia de Grupo Familiar	261
• Componentes del Grupo Familiar	261
• Promedio de integrantes por grupo familiar	262
• Promedio de edades del Grupo Familiar	262
• Actividad de la cónyuge o conviviente	262
• Existencia de hijos dentro del Grupo Familiar	263
• Promedio de hijos por grupo familiar	263
• Actividad realizada por los hijos	263
• Escolaridad de Hijos Estudiantes	264
• Hijos fuera del Grupo Familiar	264

SITUACIÓN HABITACIONAL

• Situación habitacional del Grupo Familiar	265
• Tipo de Vivienda	265
• Presencia de Allegados	266
• Ahorro Habitacional	266
• Promedio ahorro mensual para vivienda	266
• Interés en Programa Habitacional de Ahorrantes	267

SITUACIÓN PREVISIONAL

• Sistema de Pensiones	267
• Administradoras de Fondos Previsionales	268
• Pensión Anticipada	268
• Modalidad de Pensión Anticipada	269
• Sistema de Salud	269
• Calificación beneficiarios Fonasa	270
• Credencial de salud beneficiarios Fonasa	270
• Isapre afiliados sistema privado	271
• Sistema de Salud del Grupo Familiar	271

SITUACIÓN ECONÓMICA

• Ingreso promedio trabajadores	272
• Promedio de ingreso por especialidad	272
• Existencia de ahorro general	272
• Endeudamiento de los trabajadores	273
• Número promedio de deuda	273
• Promedio Total Endeudamiento	273

SITUACIÓN DE SALUD

• Situación de salud del Trabajador	273
• Problemas de salud trabajador	274
• Situación de salud del Grupo Familiar	274
• Problemas de salud del Grupo Familiar	275
• Práctica deportiva trabajadores	276
• Deportes Practicados	276

DIAGNOSTICO SOCIOECONÓMICO TRABAJADORES DE FAENA
CAMARA CHILENA DE LA CONSTRUCCION

SITUACIÓN INTRAFAMILIAR

- Problema relacionados con alcohol o drogas 277
- Relación con los hijos 277
- Relación con la cónyuge o conviviente 278
- Comunicación dentro de la familia 278
- Aspectos familiares a mejorar 279
- Problemas familiares más frecuentes 279

RED SOCIAL CÁMARA CHILENA DE LA CONSTRUCCIÓN

- Conocimiento de la Red Socia Cámara Chilena de la Construcción 280
- Utilización de la Red Social 281
- Opinión de los trabajadores que han usado la Red Social 282
- Prioridad Entidades de la Red Social 286

INFORME TÉCNICO ESTADÍSTICO 287

FORMATO FORMULARIO ENTREVISTAS 295

ANEXO TABLAS 301

DIAGNOSTICO SOCIOECONÓMICO TRABAJADORES DE FAENA
CAMARA CHILENA DE LA CONSTRUCCION

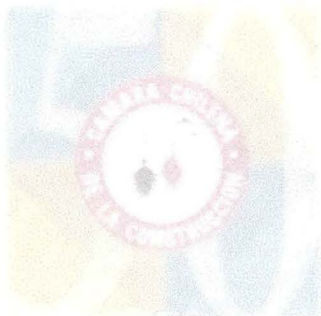

INTRODUCCIÓN

*DIAGNOSTICO SOCIOECONÓMICO TRABAJADORES DE FAENA
CAMARA CHILENA DE LA CONSTRUCCIÓN*

DIAGNOSTICO SOCIOECONÓMICO TRABAJADORES DE FAENA
CAMARA CHILENA DE LA CONSTRUCCION

1. FUNDAMENTACIÓN

El presente informe es el resultado de un estudio realizado con trabajadores de faena, pertenecientes a 150 empresas socias de la Cámara Chilena de la Construcción, organización gremial interesada en contar con un diagnóstico socioeconómico de los trabajadores y familias del sector de la construcción, ante la ausencia de estadísticas específicas a nivel nacional y como marco orientador de sus políticas sociales.

La Cámara encargó su desarrollo a su Fundación de Asistencia Social cuyo personal, entre diciembre de 2001 y abril de 2002, procedió a entrevistar aproximadamente a 3.000 trabajadores del sector, de faenas ubicadas en la Región Metropolitana, La Serena, Viña del Mar, Concepción y Temuco.

A partir de la información obtenida se han elaborado dos tipos de informes. El primero se destina a la gerencia general de cada empresa participante en esta investigación, conteniendo el análisis de la información de los trabajadores de su empresa e incluyendo una propuesta de intervención acorde a las problemáticas identificadas.

Por otra parte, se elaboró este informe nacional con las conclusiones generales de la investigación, definiendo un perfil del trabajador y familia del sector, que permite conocer aspectos sociodemográficos e indicadores relacionados, así como las necesidades de intervención más urgentes de diversas áreas sociales, tales como familia, vivienda, salud, previsión, educación, capacitación, situación previsional y endeudamiento, entre otros.

La principal utilidad de la realización de este tipo de diagnósticos, radica en que permiten conocer la realidad y necesidades de intervención, desde la perspectiva del propio trabajador, obteniendo así los indicadores necesarios para definir el grado de vulnerabilidad social que presenta el grupo estudiado.

La vulnerabilidad social estará determinada por el nivel de gravedad que presente de la situación de pobreza y marginalidad de las familias, en relación con la dificultad que tengan en el acceso a oportunidades de desarrollo, con el consiguiente riesgo de presentar disfuncionalidades, tales como violencia intra-familiar, drogadicción, alcoholismo, deserción escolar y delincuencia, entre otras. En definitiva, la vulnerabilidad es la existencia de carencias socioeconómicas que perpetúan el ciclo de pobreza en las familias de más escasos recursos.

Definir y conocer el nivel de vulnerabilidad social de los trabajadores permitirá la creación de programas que prevengan la aparición y agravamiento de distintas problemáticas sociales presentes en el sector, puestas en evidencia a través de este diagnóstico y aportando información de su manifestación actual, lo que será útil tanto para el trabajador y su familia, como las empresas y el gremio.

Por último cabe destacar que, a pesar de que la Fundación realiza regularmente diagnósticos a sus empresas contratantes, no se contaba con información que permitiera una mirada más acabada de la realidad nacional del sector, de las problemáticas que presentan y necesidades de las familias, generándose un documento de la realidad general del sector, cercano a la conmemoración del cincuentenario de la Cámara.

Los objetivos definidos para esta investigación fueron los siguientes:

- a) Conocer la realidad socioeconómica de los trabajadores y familias del sector de la construcción.
- b) Definir lineamientos para posibles alternativas de intervención en respuesta a las necesidades y problemáticas detectadas.
- c) Entregar a 150 empresas socias de la Cámara Chilena de la Construcción un diagnóstico socioeconómico que incluya sugerencias para la posterior intervención social.

2. METODOLOGÍA

Considerando las características socioculturales de la población estudiada, las encuestas fueron aplicadas mediante entrevista por asistentes sociales y realizadas en las mismas faenas en construcción. Dicho trabajo de campo incluyó a nivel nacional a 150 faenas.

Se debe mencionar que la Cámara Chilena de la Construcción planteó la necesidad de orientar el estudio desde un criterio técnico estadístico sustentatorio, que permitiera tener certeza de que la información recopilada representara fielmente la realidad del trabajador del sector, disminuyéndose a la vez los márgenes de error de la investigación y con una metodología científica de trabajo. Dicho estudio fue realizado en el mes de noviembre de 2001, dando las orientaciones necesarias para validar el instrumento y selección de la muestra (se incluye informe técnico en anexo).

2.1 Definición y caracterización de variables.

Dadas las características del estudio, definido como un diagnóstico socioeconómico de los trabajadores y familias de la construcción, era necesario integrar en la descripción las variables involucradas, ya que el estudio correspondería a una "fotografía" de la realidad del recurso humano del sector.

a. Caracterización del trabajador:

Variable orientada a obtener antecedentes básicos identificatorios, que permiten tanto caracterizar a la población en estudio, como servir de base para la comparación de resultados a la luz de diferentes indicadores que puedan afectar las respuestas.

Indicadores incluidos:

- Edad
- Estado Civil
- Escolaridad
- Ciudad y comuna de residencia
- Especialidad y antigüedad en el sector construcción.
- Capacitación técnica.

b. Caracterización del grupo familiar:

Variable orientada a recopilar información sobre la composición del grupo familiar directo de los trabajadores del sector, permitiendo una individualización y caracterización de sus miembros, así como su aporte o función dentro del grupo.

Indicadores incluidos:

- Tamaño del grupo familiar.
- Filiación.
- Edad y actividad de los hijos dependientes
- Escolaridad.

c. Relaciones familiares:

Variable destinada a indagar sobre las características, fortalezas y debilidades de las relaciones intrafamiliares de los trabajadores en estudio, incluyendo un sondeo primario de antecedentes de relaciones disfuncionales.

DIAGNOSTICO SOCIOECONÓMICO TRABAJADORES DE FAENA
CAMARA CHILENA DE LA CONSTRUCCION

Indicadores incluidos:

- Relación entre cónyuges
- Comunicación familiar
- Maltrato físico
- Relación padres e hijos.
- Maltrato psicológico

d. Situación habitacional:

Con esta variable se detectó la situación habitacional, en cuanto a la calidad de propiedad presentada por el trabajador, así como se indagó en la existencia de ahorro en función de la adquisición de la vivienda propia a mediano plazo.

En cuanto a la situación actual habitacional, se abordó tanto las características de la vivienda ocupada como la densidad de habitantes, factores que permiten estimar el impacto en la calidad de vida del grupo.

Indicadores incluidos:

- Tipo de posesión de la vivienda
- Características de la vivienda
- Postulación a programa habitacional vía Subsidio.
- Nivel de hacinamiento.
- Existencia de ahorro habitacional.

e. Situación social del grupo familiar:

A través de esta variable se indagó en componentes de tipo social, previsional, educativo y de salud, que permiten caracterizar a los grupos familiares, así como aproximarse a detectar factores positivos y negativos incidentes en su calidad de vida.

Indicadores incluidos:

- Nivel de escolaridad
- Sistema previsional y pensiones
- Problemas de salud mental.
- Existencia de problemas de salud.
- Actividad deportiva.

f. Situación económica del grupo familiar:

Esta variable se orientaba a conocer la situación y composición del ingreso de los grupos en estudio, así como su capacidad real de ahorro y nivel de endeudamiento, factores que permitirían inferir sobre la relación ingresos v/s gastos y su impacto a nivel económico y en la calidad de vida.

Indicadores incluidos:

- Ingreso familiar y per cápita
- Sistemas de ahorro.
- Aporte económico de la cónyuge.
- Deudas existentes

2.2 Metodología y prueba del cuestionario.

El diseño de la investigación consideraba la formulación de un instrumento de recolección de información. De acuerdo a la evaluación técnica antes indicada, las etapas dispuestas para su aplicación definitiva - definición de objetivos, determinación de variables e indicadores y su operacionalización- estuvieron acordes con los procedimientos que se estipulan para lograr un material válido y confiable.

DIAGNOSTICO SOCIOECONÓMICO TRABAJADORES DE FAENA
CAMARA CHILENA DE LA CONSTRUCCION

Se efectuó la aplicación piloto del cuestionario, ratificándose su construcción y ordenamiento, de acuerdo a los que se realizó en forma preliminar rectificaciones pertinentes para cada caso. Esta prueba se aplicó a 30 trabajadores de la construcción –captados en la atención general de público de la Fundación en visitas a terreno-, considerándose este nivel probatorio como suficiente para validar el cuestionario, al representar el 1% de la población muestral proyectada.

De acuerdo a las observaciones precautorias planteadas para el estudio, se incorporaron las siguientes modificaciones:

- Las preguntas del cuestionario consideradas como intrusivas (problema con alcohol o drogas, relaciones familiares), fueron abordadas al final del cuestionario, una vez que se establecía una relación de confianza entre la entrevistadora y el trabajador.
- Para que las 150 empresas elegidas para conformar el grupo de estudio representaran el perfil general de las empresas constructoras, se trabajó con los listados completos de empresas socias, publicados por la Cámara Chilena de la Construcción a través de su página web. En función de la confiabilidad del estudio, todas ellas participaron en la selección de la muestra, aplicando procedimiento aleatorio de selección, con un número de 80 trabajadores promedio, llegando a identificar aquellas que efectivamente eran constructoras y contaban con faenas activas al momento del estudio.
- Se incluyó la estratificación por rangos en la clasificación por edad y escolaridad, dado el amplio número de respuestas posibles.
- Se incorporó una pregunta sobre la capacitación técnica del trabajador, considerándose un antecedente relevante para conocer la preparación del recurso humano y proyectar acciones futuras dentro del gremio.

2.3 Diseño plan de muestreo.

Siendo el primer paso de toda investigación determinar el universo muestral, se trabajó con las nóminas de empresas socias de la Cámara en cada una de las Regiones seleccionadas, incluyendo referencias sobre direcciones y teléfonos para su posterior selección.

Estas fueron estratificadas en primer lugar de acuerdo a la masa de trabajadores; al considerar empresas con 80 trabajadores o más contratados, se intentó no incluir en el estudio empresas pequeñas, ya que aumentaba la probabilidad de una mayor informalidad en la relación contractual y mayor rotación, lo que afectaría negativamente la confiabilidad de los resultados recogidos al no ser netamente del sector construcción.

Para incorporar la representatividad regional tradicional, en donde la Región Metropolitana concentra la mayor cantidad de empresas y trabajadores del sector, se adecuó la proporción de empresas fijadas para el estudio por región de acuerdo a la siguiente distribución:

Ciudad	Obras
Santiago	90
Serena	15
Viña	15
Concepción	15
Temuco	15
	150

De acuerdo a la distribución demográfica de la población y al desarrollo de proyectos constructivos, las ciudades seleccionadas –La Serena, Viña del Mar, Concepción, Temuco y Santiago- corresponden a aquellas que agrupan a un número estadísticamente representativo de la población.

DIAGNOSTICO SOCIOECONÓMICO TRABAJADORES DE FAENA
CAMARA CHILENA DE LA CONSTRUCCION

IX Región	136	CABURGA
	137	FOUREADE
	138	INDUSMETAL
	139	JAIME CORDERO
	140	JOSE MIGUEL GARCIA - TEMUCO
	141	MINCK
	142	NEULATOUR -TEMUCO
	143	PATRICIO LEDDY
	144	SAN MARTÍN Y CAMPOS
	145	SIMÓN BOLIVAR
	146	SOCOYESA - OSORNO
	147	SOCOYESA - PUERTO MONTT
	148	SOCOYESA - TEMUCO
	149	SOCOYESA - VALDIVIA
	150	WORNER

DIAGNOSTICO SOCIOECONÓMICO TRABAJADORES DE FAENA - CAMARA CHILENA DE LA CONSTRUCCIÓN
CONCLUSIONES



CONCLUSIONES

*DIAGNOSTICO SOCIOECONÓMICO TRABAJADORES DE FAENA
CAMARA CHILENA DE LA CONSTRUCCION*

1. CARACTERIZACIÓN DEL TRABAJADOR

1.1 Edad de los trabajadores

- En relación a la edad de los entrevistados: el 0.9% tiene 18 años o menos, el 26.2% tiene entre 19 y 30 años, el 34.4% tiene entre 31 y 40 años, el 25.2% tiene entre 41 y 50 años, el 10% tiene entre 51 y 60 años y el 3.3% tiene entre 61 años o más (98 trabajadores).
- Los trabajadores se agrupan mayoritariamente en los segmentos de 19 a 30 años y de 31 a 40 años, que en conjunto incluyen al 60.6% de los entrevistados, tendencia que se mantiene al comparar las 5 regiones estudiadas
- No obstante, es relevante que un 3.3% de los trabajadores tenga 61 años o más y continúe activo laboralmente.
- En la IV Región se presenta el más alto porcentaje de trabajadores mayores de 61 años laboralmente activos.
- En la V Región se presenta el más alto porcentaje de trabajadores de 18 años o menos .

1.2 Estado Civil de los trabajadores

- En relación al estado civil de los entrevistados: el 15.7% es soltero, el 16.8% es soltero conviviente, el 57.5% es casado, el 4.1% es separado, el 4.8% es separado conviviente y el 1.2% viudo.
- Los trabajadores se agrupan mayoritariamente en el estado civil casado (57.5%), coincidiendo esta relevancia en todas las regiones analizadas
- Considerando los hogares irregularmente constituidos –mantención de convivencia de trabajadores solteros o separados de hecho-, estos alcanzan al 21.6% de los entrevistados.
- La IV Región es la que presenta mayor porcentaje de convivencias y aquella con menor número de uniones irregulares es la IX Región.
- En cuanto a las separaciones de hechos, el mayor porcentaje se da en la V Región y el menor en la IV y IX Región.

1.3 Escolaridad de los trabajadores

- En relación a la escolaridad de los trabajadores: el 1% es Analfabeto, el 0.4% sólo Lee y Escribe, el 26.2% posee Enseñanza Básica Incompleta, el 17.3% Enseñanza Básica Completa, el 28.6% Enseñanza Media Incompleta, el 17.6% Enseñanza Media Completa, el 2.4% Enseñanza Técnica Incompleta, el 4,3% Enseñanza Técnica Completa, el 1.7% Enseñanza Universitaria Incompleta y el 0.6% Enseñanza Universitaria Completa.
- Es relevante que el 27.6% no cuente con la escolaridad mínima obligatoria y que el 73.5% no haya completado sus estudios.
- La IX Región presenta el mayor porcentaje de analfabetismo.
- La IV Región es la que presenta mayor porcentaje de trabajadores con estudios completos.

Escolaridad de los trabajadores según especialidad

- Son analfabetos el 89.6% de los jornales y el 10.4% de los maestros .
 - Sólo Lee y Escribe el 61.5% de los jornales y el 38.5% de los maestros.
 - Tiene Enseñanza Básica Incompleta el 54.4% de los jornales, el 8% de los ayudantes, el 35.6% de los maestros, el 0.9% de los capataces, el 0.8% de los jefes de obra y el 0.3% de los administrativos.
 - Tiene Enseñanza Básica Completa el 48.2% de los jornales, el 7.5% de los ayudantes, el 40.4% de los maestros, el 2.5% de los capataces, el 1.2% de los jefes de obra y el 0.2% de los administrativos.
 - Tiene Enseñanza Media Incompleta el 45.3% de los jornales, el 10.1% de los ayudantes, el 38% de los maestros, el 3.9% de los capataces, el 2.2% de los jefes de obra y el 0.5% de los administrativos.
 - Tiene Enseñanza Media Completa el 36.8% de los jornales, el 15% de los ayudantes, el 30.6% de los maestros, el 9.4% de los capataces, el 4.4% de los jefes de obra y el 3.7% de los administrativos.
 - Tiene Enseñanza Técnica Incompleta el 30% de los jornales, el 17.1% de los ayudantes, el 31.4% de los maestros, el 5.7% de los capataces, el 5.7% de los jefes de obra y el 10% de los administrativos.
 - Tiene Enseñanza Técnica Completa el 15.1% de los jornales, el 11.9% de los ayudantes, el 21.4% de los maestros, el 21.4% de los capataces, el 16.7% de los jefes de obra y el 13.5% de los administrativos.
 - Tiene Enseñanza Universitaria Incompleta el 10% de los jornales, el 14% de los ayudantes, el 14% de los maestros, el 28% de los capataces, el 18% de los jefes de obra y el 16% de los administrativos.
 - Tiene Enseñanza Universitaria Completa el 5.3% de los jornales, el 5.3% de los ayudantes, el 15.8% de los capataces, el 57.9% de los jefes de obra y el 15.8% de los administrativos.
- Los niveles sin acceso a ningún tipo de escolaridad –analfabeto y lee y escribe- se dan solamente en las especialidades de jornal y de maestros, en el primer caso por ser una actividad que no requiere especialización y, en el segundo, posiblemente asociado a los trabajadores de mayor rango de edad.
 - La escolaridad porcentualmente mayor en los jornales es la Básica Incompleta (31.9%), seguida por la categoría Media Incompleta (29%).
 - La escolaridad porcentualmente mayor en los ayudantes es la Media Incompleta (28.5%), seguida por la categoría Media Completa (26.2%).
 - La escolaridad porcentualmente mayor en los maestros es la Media Incompleta (31.3%), seguida por la categoría Básica Incompleta (26.9%).
 - La escolaridad porcentualmente mayor en los capataces es la Media Completa (32.7%), seguida por la categoría Media Incompleta (22%).
 - La escolaridad porcentualmente mayor en los jefes de obra es la Media Completa (23.2%), seguida por la categoría Técnica Completa (21.2%).
 - La escolaridad porcentualmente mayor en los administrativos es la Media Completa (31.1%), seguida por la categoría Técnica Completa (27.9%).
 - Llama la atención que en casi todas las especialidades –incluyendo a los jornales- existan entrevistados que mencionan tener escolaridad universitaria completa o incompleta, suponiéndose que en muchos casos son considerados dentro de esta categoría los cursos del área construcciones realizados por algunas Universidades a través de sus áreas técnicas y/o con cobertura Sence.

2. CARACTERIZACIÓN LABORAL

2.1 Especialidad en la construcción

- En relación a la especialidad en faena de los entrevistados: el 44.7% es Jornal, el 10.1% Ayudante, el 34.7% Maestro, el 5.1% Capataz, el 3.3% Jefe de Obra y el 2.1% Administrativo.
- No se realiza mayor análisis de dicha distribución, ya que responde a planificación inicial del estudio, de acuerdo a proporción tipo de los trabajadores en una faena de construcción.

DIAGNOSTICO SOCIOECONÓMICO TRABAJADORES DE FAENA - CAMARA CHILENA DE LA CONSTRUCCIÓN CONCLUSIONES

2.2 Aprendizaje del Oficio

- En relación al aprendizaje de su oficio: el 56.9% lo aprendió solo, el 12.4% con un familiar, el 10.9% con un amigo, el 9.3% con un jefe, el 3.2% en un liceo y el 7.2% de otra forma.
- Es relevante que el 96.8% de los trabajadores del sector tengan una preparación informal en su oficio.
- La Región Metropolitana es aquella con mayor porcentaje de preparación formal en construcción (Liceo), lo que puede estar asociado a una mayor oferta de estudios medios con especialización relacionada con el sector.
- El traspaso familiar del oficio es más fuerte en la V Región, realizado generalmente de padre a hijo.

Aprendizaje del Oficio según edad de los trabajadores

- En el tramo de 18 años o menos: el 50% de los trabajadores aprendió su oficio solo, el 25% con un familiar, el 7.1% con un amigo, el 10.7% con un jefe y el 7.1% en un liceo.
 - En el tramo de 19 a 30 años: el 52.9% de los trabajadores aprendió su oficio solo, el 15.6% con un familiar, el 10.6% con un amigo, el 8.5% con un jefe, el 5.1% en un liceo y el 7.2% de otro modo.
 - En el tramo de 31 a 40 años: el 55.7% de los trabajadores aprendió su oficio solo, el 12.4% con un familiar, el 12% con un amigo, el 8.9% con un jefe, el 3.2% en un liceo y el 7.7% de otro modo.
 - En el tramo de 41 a 50 años: el 59.7% de los trabajadores aprendió su oficio solo, el 10.9% con un familiar, el 10.5% con un amigo, el 9.8% con un jefe, el 2.3% en un liceo y el 6.8% de otro modo.
 - En el tramo de 51 a 60 años: el 61.5% de los trabajadores aprendió su oficio solo, el 8.1% con un familiar, el 9.1% con un amigo, el 11.8% con un jefe, el 1% en un liceo y el 8.5% de otro modo.
 - En el tramo de 61 años o más: el 68.4% de los trabajadores aprendió su oficio solo, el 8.2% con un familiar, el 12.2% con un amigo, el 6.1% con un jefe, el 1% en un liceo y el 4.1% de otro modo.
- La fuerza laboral de ingreso más reciente al sector cuenta con una preparación en el oficio fundamentalmente autodidacta (50% en los 18 años o menos y 52.9% de 19 a 30 años), tendencia que se mantiene en todos los rangos de edad, comprobándose que el preparación no formal continúa caracterizando a los trabajadores del sector.
- El mayor porcentaje de aprendizaje formal del oficio –a través de un liceo- se observa en los trabajadores más jóvenes (10.7% en el rango de 18 años o menos), dándose sólo en el 1% de los trabajadores de mayor edad, lo que puede asociarse a un creciente acceso al sistema educacional y a una mayor oferta de escolaridad con especialidad técnica en construcción.
- Es también en el rango de menor edad en donde se da el mayor traspaso de conocimientos a través de un familiar (25% en trabajadores de 18 años o menos).

2.3 Antigüedad en la construcción

- En relación a su antigüedad en el sector construcción: el 37.2% tiene 5 años o menos, el 4.1% entre 6 y 10 años, el 22.1% entre 11 y 15 años, el 16.4% entre 16 y 20 años, el 8.8% 21 y 25 años y el 11.3% 26 años o más.
- La región con mayor porcentaje de trabajadores con permanencia sobre 26 años en el sector es la Metropolitana.
- La región con mayor porcentaje de trabajadores con permanencia menor a 5 años en el sector es la Cuarta.

2.4 Antigüedad promedio en la empresa

- La antigüedad promedio de los trabajadores en las empresas es de 3.82 años.
- Dicha antigüedad fue medida de acuerdo a la continuidad de faenas desarrolladas con el mismo empleador.
- La región con mayor índice de antigüedad es la Metropolitana (6.5 años).
- La región con menor índice de antigüedad es la Quinta (2.6 años).

2.5 Última capacitación realizada

- En relación a la realización de capacitación laboral de los trabajadores: el 64.4% nunca se ha capacitado, el 15.3% tuvo su última capacitación hace menos de 1 año, el 5.5% 1 a 2 años atrás, el 5.9% 3 a 4 años y el 8.9% hace cinco años o más.
- La región con más carencia de capacitación para sus trabajadores es la Octava.
- No obstante, esta misma región es aquella con mayor porcentaje de capacitación reciente (hace menos de un año).
- La Región Metropolitana es aquella con mayor porcentaje de capacitación lejana.

Última capacitación y escolaridad de los trabajadores

- En la categoría Analfabeto: el 89.6% no ha accedido nunca a capacitación y el 10.4% hace 1 año o menos.
 - En la categoría Lee y Escribe: el 84.6% no ha accedido nunca a capacitación, el 7.7% hace 1 año o menos y el 7.7% hace 1 a 2 años.
 - En la categoría Básica Incompleta: el 75.7% no ha accedido nunca a capacitación, el 9.9% hace 1 año o menos, el 3.5% hace 1 a 2 años, el 4.3% hace 3 a 4 años y el 6.6% hace 5 años o más.
 - En la categoría Básica Completa: el 69.2% no ha accedido nunca a capacitación, el 11.4% hace 1 año o menos, el 5.5% hace 1 a 2 años, el 4.3% hace 3 a 4 años y el 9.6% hace 5 años o más.
 - En la categoría Media Incompleta: el 63.3% no ha accedido nunca a capacitación, el 16.3% hace 1 año o menos, el 4.7% hace 1 a 2 años, el 5.1% hace 3 a 4 años y el 10.5% hace 5 años o más.
 - En la categoría Media Completa: el 53.7% no ha accedido nunca a capacitación, el 18.9% hace 1 año o menos, el 7.1% hace 1 a 2 años, el 9.4% hace 3 a 4 años y el 10.8% hace 5 años o más.
 - En la categoría Técnica Incompleta: el 55.7% no ha accedido nunca a capacitación, el 15.7% hace 1 año o menos, el 12.9% hace 1 a 2 años, el 8.6% hace 3 a 4 años y el 7.1% hace 5 años o más.
 - En la categoría Técnica Completa: el 32.5% no ha accedido nunca a capacitación, el 35.7% hace 1 año o menos, el 11.1% hace 1 a 2 años, el 13.5% hace 3 a 4 años y el 7.1% hace 5 años o más.
 - En la categoría Universitaria Incompleta: el 52% no ha accedido nunca a capacitación, el 28% hace 1 año o menos, el 12% hace 1 a 2 años, el 2% hace 3 a 4 años y el 6% hace 5 años o más.
 - En la categoría Universitaria Completa: el 42.1% no ha accedido nunca a capacitación, el 36.8% hace 1 año o menos, el 10.5% hace 1 a 2 años y el 10.5% hace 3 a 4 años.
- Porcentualmente, el grupo que menos acceso a tenido a capacitación laboral son los analfabetos (89.6% sin ninguna capacitación). Dicha situación se explica por lo la necesidad de focalizar los recursos invertidos e incluso por los requisitos de ingreso propios de las actividades de capacitación; no obstante, dichas restricciones no excluyen la posibilidad de impulsar iniciativas de alfabetización o capacitación técnica adecuada a su capacidad de aprendizaje.
- En todos los rangos de escolaridad destaca el alto porcentaje de trabajador que nunca han tenido capacitación y que en promedio es de un 61.8% de los entrevistados.
- La capacitación más reciente –hace 1 año o menos- se observa en la categoría Universitaria Completa (36.85%), seguida por la categoría Técnica Completa (35.7%).

3. COMPOSICIÓN GRUPO FAMILIAR

3.1 Existencia de Grupo Familiar

- El 94.1% de los trabajadores tiene grupo familiar dependiente económicamente y el 5.9% no tiene grupo familiar.
- La región con mayor porcentaje de trabajadores con grupo familiar es la Octava.

3.2 Componentes del Grupo Familiar

- En cuanto a la composición del grupo familiar, la composición de éste es la siguiente: el 21.5% de los familiares son cónyuges, el 8.1% convivientes, el 52.2% hijos, el 1.5% nietos y el 16.7% otros familiares.
- La V Región es aquella con mayor índice de trabajadores con nietos económicamente dependientes.
- La IV Región es aquella con mayor índice de otros familiares dependientes dentro del grupo familiar.

3.3 Promedio de integrantes por grupo familiar

- Los grupos familiares están compuestos en promedio por 3.8 integrantes.
- La región con mayor índice de componentes es la Quinta.
- La región con menor índice de antigüedad es la Metropolitana.

3.4 Promedio de edades del Grupo Familiar

- En relación a la edad promedio de los miembros del grupo familiar: 37.48 años las cónyuges, 32.04 años las convivientes, 11.18 años los hijos, 6.74 años los nietos y 39.82 años otros familiares.
- Entre regiones se observa un promedio similar de edades de las cónyuges (entre 35 y 38 años promedio).
- La VIII Región es aquella con hijos de menor edad.

3.5 Actividad de la cónyuge o conviviente

- En cuanto a la actividad de las cónyuges y convivientes de los trabajadores: el 82.8% son dueñas de casa, el 0.7% son estudiantes, el 15.6% trabaja remuneradamente y el 0.9% se encuentra cesante.
- La región con mayor proporción de cónyuges con actividad laboral es la Cuarta.
- La región con mayor proporción de cónyuges estudiantes es la Quinta.
- La región con mayor proporción de cónyuges actualmente cesantes es la Octava.

3.6 Existencia de hijos dentro del Grupo Familiar

- El 79.9% de los entrevistados tiene hijos dentro su grupo familiar y el 20.1% no los tiene.
- La Región Metropolitana es aquella con mayor porcentaje de trabajadores con hijos dependientes.

DIAGNOSTICO SOCIOECONÓMICO TRABAJADORES DE FAENA - CAMARA CHILENA DE LA CONSTRUCCIÓN
CONCLUSIONES

3.7 Promedio de hijos por grupo familiar.

- En promedio los grupos familiares tienen 1.64 hijos.
- Entre regiones se observa un promedio similar de número de hijos (entre 1.4 y 1.9).
- La VIII Región es aquella con mayor índice de hijos (1.9 en promedio).
- La V Región es aquella con menor índice de hijos (1.4 en promedio).

3.8 Actividad realizada por los hijos

- En relación a la actividad realizada por los hijos dependientes de los trabajadores: el 22.7% no tienen actividad, el 65.4% estudia, el 9.4% trabaja y el 2.5% de los hijos está cesante.
- La región con mayor proporción de hijos sin actividad es la Novena.
- La región con mayor proporción de hijos estudiantes la Octava.
- La región con mayor proporción de hijos que trabajan es la Metropolitana.
- La región con mayor proporción de hijos actualmente cesantes es la Novena.

3.9 Escolaridad de Hijos Estudiantes

- De los hijos estudiantes: el 7.1% cursa Enseñanza Pre-Escolar, el 30.5% 1° Ciclo Enseñanza Básica, el 32% 2° Ciclo Enseñanza Básica, el 13.1% 1° Ciclo Enseñanza Media, el 13.3% 2° Ciclo Enseñanza Media, el 1.6% enseñanza Superior, el 2% enseñanza Universitaria y el 0.3% asiste a Colegio Especial o Diferencial.
- La VIII Región es aquella con mayor índice de hijos cursando enseñanza universitaria y también aquella con mayor índice de hijos que asisten a colegio diferencial.
- En la IX Región no se detectó ningún hijo estudiante en educación superior ni universitaria.

3.10 Hijos fuera del Grupo Familiar

- El 2.9% de los entrevistados tiene otros hijos fuera su grupo familiar y el 97.1% no los tiene.
- Se considera tanto a hijos mayores independientes del hogar, así como aquellos no matrimoniales.
- La región con mayor porcentaje de trabajadores con hijos fuera del hogar es la Cuarta.
- La región con menor porcentaje de trabajadores con hijos fuera del hogar es la Novena.

4. SITUACIÓN HABITACIONAL

4.1 Situación habitacional del Grupo Familiar

- En relación a su situación habitacional: el 8% es soltero y vive con sus padres, el 23.7% es allegado, el 18.2% es arrendatario, el 19.1% es propietario deudor, el 23.4% es propietario no deudor y el 7.6% tiene otra situación habitacional.
- La Región Metropolitana es aquella con mayor porcentaje de trabajadores allegados (25.8%) y también de propietarios deudores.
- La VI Región es aquella con mayor porcentaje de trabajadores con otra situación habitacional.

Situación Habitacional y edad de los trabajadores

- En el tramo de 18 años o menos: el 50% de los trabajadores es soltero y vive con los padres, el 14.3% es allegado, el 17.9% es arrendatario, el 3.6% es propietario deudor, el 7.1% es propietario no deudor y el 7.1% tiene otra situación.
 - En el tramo de 19 a 30 años: el 15.9% de los trabajadores es soltero y vive con los padres, el 32.5% es allegado, el 23% es arrendatario, el 9.7% es propietario deudor, el 11.6% es propietario no deudor y el 7.2% tiene otra situación.
 - En el tramo de 31 a 40 años: el 7.8% de los trabajadores es soltero y vive con los padres, el 26.5% es allegado, el 21.4% es arrendatario, el 22% es propietario deudor, el 15.6% es propietario no deudor y el 6.6% tiene otra situación.
 - En el tramo de 41 a 50 años: el 2.7% de los trabajadores es soltero y vive con los padres, el 20.2% es allegado, el 12.6% es arrendatario, el 25.7% es propietario deudor, el 30.1% es propietario no deudor y el 8.7% tiene otra situación.
 - En el tramo de 51 a 60 años: el 0.3% de los trabajadores es soltero y vive con los padres, el 6.8% es allegado, el 10.5% es arrendatario, el 20.9% es propietario deudor, el 52.4% es propietario no deudor y el 9.1% tiene otra situación.
 - En el tramo de 61 años o más: el 5.1% es allegado, el 12.2% es arrendatario, el 12.2% es propietario deudor, el 62.2% es propietario no deudor y el 8.2% tiene otra situación.
- En el rango de 18 años o menos, el mayor es soltero y aún vive con sus padres (50%).
 - En el rango de 19 a 30 años, la principal situación habitacional es allegado (32.5%).
 - En el rango de 31 a 40 años, la principal situación habitacional es allegado (26.5%).
 - En el rango de 41 a 50 años, la principal situación habitacional es propietario no deudor (30.1%).
 - En el rango de 51 a 60 años, la principal situación habitacional es propietario no deudor (52.4%).
 - En el rango de 61 años o más, la principal situación habitacional es propietario no deudor (62.2%).
 - Claramente se observa que a mayor edad existe una situación habitacional más resuelta. Esto puede asociarse tanto a la consolidación del respectivo grupo familiar, como a una mayor tiempo para acceder a la vivienda propia vía ahorro; no obstante, tampoco puede descartarse que en este resultado influya el fenómeno del sobreendeudamiento y la tendencia inmediatista que caracteriza a nuestra cultura en los últimos años.

Situación Habitacional y estado civil de los trabajadores

- Entre los solteros: el 45% vive con los padres, el 16.4% es allegado, el 16.4% es arrendatario, el 9% es propietario deudor, el 8% es propietario no deudor y el 5.2% tiene otra situación.
- Entre los solteros convivientes: el 5.4% de los trabajadores es soltero y vive con los padres, el 35.9% es allegado, el 25.2% es arrendatario, el 9.7% es propietario deudor, el 14.3% es propietario no deudor y el 9.5% tiene otra situación.
- Entre los casados: el 21.5% es allegado, el 15.5% es arrendatario, el 25.8% es propietario deudor, el 30.2% es propietario no deudor y el 6.9% tiene otra situación.
- Entre los separados: el 0.8% de los trabajadores es soltero y vive con los padres, el 36.7% es allegado, el 23.3% es arrendatario, el 10.8% es propietario deudor, el 16.7% es propietario no deudor y el 11.7% tiene otra situación.
- Entre los separados convivientes: el 24.8% es allegado, el 27.7% es arrendatario, el 11.3% es propietario deudor, el 21.3% es propietario no deudor y el 14.9% tiene otra situación.
- Entre los viudos: el 2.8% es allegado, el 16.7% es arrendatario, el 19.4% es propietario deudor, el 55.5% es propietario no deudor y el 5.5% tiene otra situación.

DIAGNOSTICO SOCIOECONÓMICO TRABAJADORES DE FAENA - CAMARA CHILENA DE LA CONSTRUCCIÓN
CONCLUSIONES

- Entre los solteros, el mayor porcentaje aún vive con sus padres (45%).
- Entre los solteros convivientes, la principal situación habitacional es allegado (35.9%).
- Entre los casados, la principal situación habitacional es propietario deudor (30.2%).
- Entre los separados, la principal situación habitacional es allegado (36.7%).
- Entre los separados convivientes, la principal situación habitacional es arrendatario (27.7%).
- Entre los viudos, la principal situación habitacional es propietario no deudor (55.5%).
- Se observa que la constitución irregular de hogares (solteros convivientes y separados convivientes) se asocia a situaciones habitacionales transitorias.
- Los trabajadores que han constituido grupos familiares regulares se encuentran mayoritariamente en proceso de cancelación de la vivienda propia; se asume que dicho grupo tiende a optar por una solución habitacional definitiva y a concretar un proceso sistemático de ahorro para la vivienda debido a las responsabilidades asociadas a su condición civil.
- Aparentemente, los trabajadores que han roto su vínculo matrimonial tienden a resolver su situación habitacional allegándose, presumiblemente reingresando a su familia de origen.
- Relacionado posiblemente con un mayor rango etáreo, los viudos presentan una mayor tendencia a contar con una vivienda propia y sin deuda asociada.

4.2 Tipo de Vivienda

- En cuanto al tipo de vivienda: el 74.2% habita una casa, el 11.3% un departamento, el 8.9% una pieza, el 4.7% una mediagua y el 1% otro tipo de vivienda
- La región con mayor porcentaje de trabajadores habitando en pieza es la Octava.
- La región con mayor porcentaje de trabajadores habitando en mediagua es la Quinta.

4.3 Presencia de Allegados

- El 20.4% de los entrevistados tiene allegados en su vivienda y el 79.6% no tiene.
- La VIII Región es la que presenta un mayor porcentaje de allegados.
- La IX Región es la que presenta un menor porcentaje de allegados.

4.4 Ahorro Habitacional

- De los trabajadores no propietarios, el 4% tiene ahorro para la vivienda y el 96% no tiene ahorro.
- La región con mayor porcentaje de trabajadores no propietarios con ahorro para vivienda es la Octava.
- La región con menor porcentaje de trabajadores no propietarios con ahorro para vivienda es la Quinta.

4.5 Promedio ahorro mensual para vivienda

- Los no propietarios ahorrantes para vivienda ahorran mensualmente en promedio \$23.467.
- La IX Región es la que presenta un menor monto promedio de ahorro mensual (\$15.250).
- La VIII Región es la que presenta un mayor monto promedio de ahorro mensual (\$33.455).

DIAGNOSTICO SOCIOECONÓMICO TRABAJADORES DE FAENA - CAMARA CHILENA DE LA CONSTRUCCIÓN
CONCLUSIONES

4.6 Interés en Programa Habitacional de Ahorrantes

- De los trabajadores no propietarios ahorrantes para vivienda, el interés en el tipo de subsidio es el siguiente: 36.5% Básico Serviu, 18% Básico Privado, 6.9% P.E.T., 1.6% Unificado Tramo I , 0.6% Unificado Tramo II, 0.8% Unificado Tramo III, 16.9% Otro tipo de Subsidio y el 18.8% no sabe o no responde.
- La región con mayor porcentaje de trabajadores que no contestan esta pregunta es la Octava, lo que puede estar asociado a un desconocimiento de los subsidios o falta de asesoría especializada.

5 SITUACIÓN PREVISIONAL

5.1 Sistema de Pensiones

- El 97.8% de los entrevistados está afiliado a una A.F.P. y el 2.2% de los entrevistados al I.N.P.
- La IV Región es aquella con mayor porcentaje de trabajadores cotizantes del antiguo sistema previsional.

5.2 Administradoras de Fondos Previsionales

- La distribución de los trabajadores afiliados al nuevo sistema previsional es la siguiente: 0.03% en Concordia, 3.56% en Cuprum, 0.03% en Fomenta, 45.87% en Habitat, 0.48% en Magíster, 2.21% en Planvital, 33.21% en Provida, 8.34% en Santa María, 5.43% en Summa y el 0.83% no sabe o no responde.
- En la IV, VIII y IX Región Provida es la AFP que más trabajadores afiliados tiene.

5.3 Pensión Anticipada

- De los trabajadores afiliados a AFP, el 1.6% de los entrevistados tiene pensión anticipada y el 98.4% no tiene.
- La región con mayor porcentaje de trabajadores pensionados anticipadamente es la Cuarta.
- En la IX Región no se entrevistó ningún trabajador pensionado anticipadamente.

5.4 Modalidad de Pensión Anticipada

- De los trabajadores con pensión anticipada: el 14.9% está pensionado por retiro programado y el 85.1% por renta vitalicia.
- La región con más pensionados anticipados por retiro programado es la Metropolitana.

5.5 Sistema de Salud

- En cuanto al sistema previsional de salud: el 86.3% de los entrevistados está afiliado a Fonasa, el 13.4% a una Isapre y el 0.3% de los entrevistados no sabe su afiliación.
- La Región con mayor afiliación a Fonasa es la Cuarta.
- La Región con mayor afiliación a Isapre es la Metropolitana.

DIAGNOSTICO SOCIOECONÓMICO TRABAJADORES DE FAENA - CAMARA CHILENA DE LA CONSTRUCCIÓN
CONCLUSIONES

Previsión en salud según especialidad.

- Entre los jornales: el 90% está afiliado a Fonasa, el 9.7% a una Isapre y el 0.3% no conoce su sistema de afiliación.
 - Entre los ayudantes: el 89.6% está afiliado a Fonasa, el 9.7% a una Isapre y el 0.7% no conoce su sistema de afiliación.
 - Entre los maestros: el 91.2% está afiliado a Fonasa, el 8.5% a una Isapre y el 0.3% no conoce su sistema de afiliación.
 - Entre los capataces: el 64.7% está afiliado a Fonasa, el 34.7% a una Isapre y el 0.7% no conoce su sistema de afiliación.
 - Entre los jefes de obra: el 31.3% está afiliado a Fonasa y el 68.7% a una Isapre.
 - Entre los administrativos: el 49.2% está afiliado a Fonasa y el 50.8% a una Isapre.
- Los mayores porcentajes de afiliación al sistema privado de salud se asocian a aquellas especialidades de mayor ingreso. No obstante, en la especialidad de Administrativo podría existir inadecuada afiliación en algunos casos, considerando más del 50% está afiliado a Isapre y que su renta promedio es de sólo \$263.384, monto insuficiente para acceder a buen plan a mayor número de cargas cubiertas,
- Es relevante que el 9.7% de los jornales se encuentre afiliado a Isapre, ya que es altamente probable que por su baja renta (\$137.679 en promedio) cuenten con un plan de baja cobertura, especialmente si cuentan con cargas acreditadas.

5.6 Calificación beneficiarios Fonasa

- De los trabajadores afiliados a Fonasa: el 1.6% declara tener calificación Fonasa A, el 12.9% Fonasa B, el 29.5% Fonasa C y el 56% declara tener calificación Fonasa D.
- Las declaraciones de afiliación a Fonasa A denota un desconocimiento del sistema previsional y uso del sistema público de gratuidad complementario a descuentos previsionales legales.
- La región con mayor proporción de trabajadores con Fonasa A es la Quinta.

5.7 Credencial de salud beneficiarios Fonasa

- De trabajadores afiliados a Fonasa: el 58% tiene credencial de salud vigente y el 42% no tiene.
- Es relevante que en todas las regiones la falta de credencial vigente bordee el 50% de los entrevistados.
- La VIII Región es la que presenta mayor porcentaje de trabajadores sin credencial vigente.

5.8 Isapre afiliados sistema privado

- En relación a la afiliación de los cotizantes de Isapre: 7.1% está afiliado a Banmédica, 2.5% a Cigna, 0.3% a Colmena, 56.3% a Consalud, 10.6% afiliado a Cruz Blanca, 0.3% a Ferrosalud, 2.5% a ING, 2.5% a Isamédica, 3.6% a Másvida, 9.3% a Promepart, 2.0% a Sfera, 2.5% a Vida Tres y el 0.8% no responde.
- En todas las regiones la principal afiliación es a Consalud.

DIAGNOSTICO SOCIOECONÓMICO TRABAJADORES DE FAENA - CAMARA CHILENA DE LA CONSTRUCCIÓN
CONCLUSIONES

5.9 Sistema de Salud del Grupo Familiar

- De los 2781 trabajadores con grupo familiar: el 65.9% de las familias posee el sistema de salud del trabajador y el 33.9% posee otro sistema de salud y el 0.2% de los trabajadores no responde esta pregunta.
- La región con mayor porcentaje de grupos familiares con sistema de salud diferente de el del trabajador es la Metropolitana.

6. SITUACIÓN ECONÓMICA

6.1 Ingreso promedio trabajadores

- El ingreso promedio de los trabajadores, a nivel nacional es de \$ 186.328
- De acuerdo a lo anterior, el ingreso per cápita es de \$49.037.
- La región con el ingreso promedio más alto es la Metropolitana (\$222.977).
- La región con el ingreso promedio más bajo es la Novena (\$153.977).

6.2 Promedio de ingreso por especialidad

- En cuanto al ingreso promedio por especialidad: del jornal es de \$ 137.679, del ayudante es de \$162.398, del maestro es de \$205.921, del capataz es de \$304.614, del jefe de obra es de \$514.178 y del administrativo es de \$263.384.-
- En cuanto al mayor ingreso, se da en la Región Metropolitana para todas las especialidades, a excepción de la de Capataz, cuyo mayor ingreso se encuentra en la V Región.

6.3 Existencia de ahorro general

- El 23.4% de los entrevistados cuenta con ahorro general y el 76.6% no tiene.
- La región con mayor porcentaje de trabajadores con ahorro es la Metropolitana.
- La región con menor porcentaje de trabajadores con ahorro es la Novena.

6.4 Endeudamiento de los trabajadores

- El 49.5% de los entrevistados tiene deudas con casas comerciales o financieras y el 50.5% no tiene deudas.
- La VIII Región es la que presenta el mayor porcentaje de trabajadores con deudas.
- La V Región es la que presenta el menor porcentaje de trabajadores con deudas.

Situación de endeudamiento según especialidad.

- Entre los jornales: el 43.3% tiene deudas comerciales o financieras y el 56.7% no las tiene.
- Entre los ayudantes: el 48% tiene deudas comerciales o financieras y el 52% no las tiene.
- Entre los maestros: el 54.9% tiene deudas comerciales o financieras y el 45.1% no las tiene.
- Entre los capataces: el 59.3% tiene deudas comerciales o financieras y el 40.7% no las tiene.
- Entre los jefes de obra: el 59.6% tiene deudas comerciales o financieras y el 40.4% no las tiene.
- Entre los administrativos: el 60.6% tiene deudas comerciales o financieras y el 39.4% no las tiene.

DIAGNOSTICO SOCIOECONÓMICO TRABAJADORES DE FAENA - CAMARA CHILENA DE LA CONSTRUCCIÓN
CONCLUSIONES

- El mayor porcentaje de endeudamiento se presenta en la especialidad de Administrativo (60.6%) y de Jefe de Obra (59.6%), pudiendo suponerse que un ingreso mayor o una ocupación más estable sirven de base para establecer compromisos asociados a sistemas crediticios.
- Considerando su menor renta y capacidad de endeudamiento, es positivo que el mayor porcentaje de ausencia de dudas se presente en el segmento de jornales, siendo cercano al 60%.

6.5 Número promedio de deuda

- El número promedio de deudas con casas comerciales o financieras, a nivel nacional es de 1.89 deudas por trabajador
- La región con mayor promedio de deudas por trabajador es la Novena (2.1).
- La región con menor promedio de deudas por trabajador es la Cuarta (1.7).

6.6 Promedio Total Endeudamiento

- El total promedio de deudas con casas comerciales o financieras, a nivel nacional es de \$402.754 por trabajador.
- La región con mayor monto promedio de deudas por trabajador es la Quinta (\$742.793).
- La región con menor monto promedio de deudas por trabajador es la Octava (\$263.514).

Promedio de deuda en relación al ingreso promedio de los trabajadores

- Entre los jornales: el promedio total de deuda es de \$274.128, lo que equivale a 2 ingresos mensuales.
 - Entre los ayudantes: el promedio total de deuda es de \$337.573, lo que equivale a 2.1 ingresos mensuales.
 - Entre los maestros: el promedio total de deuda es de \$350.651, lo que equivale a 1.7 ingresos mensuales.
 - Entre los capataces: el promedio total de deuda es de \$487.346, lo que equivale a 1.6 ingresos mensuales.
 - Entre los jefes de obra: el promedio total de deuda es de \$815.611, lo que equivale a 1.6 ingresos mensuales.
 - Entre los administrativos: el promedio total de deuda es de \$459.497, lo que equivale a 1.7 ingresos mensuales.
- La especialidad de ayudante es aquella que presenta el índice más alto de ingresos comprometidos por deudas (2.1 ingresos en total).
 - En cuanto al monto total de deuda, son los jefes de obra quienes presentan el monto total más alto (\$815.611), seguramente asociado a su mayor ingreso y capacidad de endeudamiento.
 - Aún cuando los jornales son el segmento que menor porcentaje de endeudamiento presentaba y cuyo monto total de deuda es el menor detectado, en los casos en que existen deudas comerciales o financieras es el segundo grupo que más ingresos tiene comprometidos a plazo (deuda equivalente a 2 ingresos mensuales).

7. SITUACIÓN DE SALUD

7.1 Situación de salud del Trabajador

- El 11% de los entrevistados tiene problemas de salud relevantes para su presupuesto y el 89% no tiene problemas de salud relevantes.
- La V Región es aquella con mayor número de trabajadores con problemas de salud.

7.2 Problemas de salud trabajador

- Los principales problemas de salud son: lumbago o columna (39 trabajadores), hipertensión (33 trabajadores) y úlcera o gastritis (25 trabajadores).
- En la IV Región el principal problema es el lumbago o problema a la columna.
- En la V Región el principal problema es el lumbago o problema a la columna.
- En la VIII Región el principal problema es lumbago o problema a la columna y la gastritis o úlcera.
- En la IX Región el principal problema es el lumbago o problema a la columna.
- En la Región Metropolitana el principal problema es la hipertensión.

7.3 Situación de salud del Grupo Familiar

- De los trabajadores con grupo familiar: el 24.5% tiene familiares con problemas de salud relevantes para su presupuesto y el 75.5% no.
- La V Región es la que presenta mayor porcentaje de familiares con problemas de salud.
- La IX Región es la que presenta menor porcentaje de familiares con problemas de salud.

7.4 Problemas de salud del Grupo Familiar

- En la IV Región el principal problema es la diabetes.
- En la V Región el principal problema es la hipertensión.
- En la VIII Región el principal problema es la diabetes.
- En la IX Región el principal problema es la hipertensión.
- En la Región Metropolitana el principal problema es la hipertensión.

7.5 Práctica deportiva trabajadores

- El 51.4% de los entrevistados practica deporte y el 48.6% no practica.
- La región con mayor porcentaje de trabajadores que practican deporte es la Quinta.
- La región con menor porcentaje de trabajadores que practican deporte es la Novena.

7.6 Deportes Practicados

- De los 1520 trabajadores que practica deportes, desarrollan: 0.5% ajedrez, 1.4% artes marciales, 1.8% atletismo, 2.7% básquetbol, 0.4 % practica boxeo, 1.2% buceo/natación, 1.7% caza, 3.0% ciclismo, 77.2% fútbol, 3.0% pesca, 1.2 % pesas, 2.0% ping-pong, 0.7 % rayuela, 1.1 % trote, 0.1 % voleybol y 2.1% otro deporte.
- En todas las regiones el fútbol es el deporte más practicado.

8. SITUACIÓN INTRAFAMILIAR

8.1 Problema relacionados con alcohol o drogas

- El 6.7% de los entrevistados señala que en su familia hay problema de alcohol o drogas, el 10.3% que existió problema, el 82.9% indicó que nunca ha existido y el 0.1% de los entrevistados no responde esta pregunta.
- La VIII Región es la que presenta más problemas actuales de alcohol o drogas y también la que presenta más problemas pasados.
- La IV Región es la que presenta menos problemas actuales de alcohol o drogas.

8.2 Relación con los hijos

- De los trabajadores con hijos dentro de su grupo familiar: el 23.6% manifiesta tener muy buena relación con sus hijos, el 65.3% una buena relación, el 10.2% una regular relación y el 0.9% una mala relación.
- Las Regiones con mayor porcentaje de mala relación con los hijos son la VIII y IX.

8.3 Relación con la cónyuge o conviviente

- De los trabajadores con cónyuges o convivientes: el 23% manifiesta tener muy buena relación con su pareja, el 62.9% una buena relación, el 12.1% una regular relación y el 2% una mala relación.
- La Región que presenta mayor porcentaje de mala relación con la cónyuge o conviviente es la Quinta.

8.4 Comunicación dentro de la familia

- De los trabajadores con grupo familiar: el 15.8% manifiesta tener muy buena comunicación, el 67% una buena comunicación, el 15.7% una regular comunicación intrafamiliar y el 1.4% una mala comunicación intrafamiliar.
- La Región que presenta mayor porcentaje de mala comunicación intrafamiliar es la Cuarta.

8.5 Aspectos familiares a mejorar

- De los aspectos familiares a mejorar señalados: el 41.3% indica la comunicación, el 1.7% indica el trato, el 1.8% la relación con los hijos, el 15.4% la relación con la cónyuge o conviviente y el 39.7% de los trabajadores que no es necesario mejorar ninguno de estos aspectos.
- La comunicación es más señalada porcentualmente por la IV Región.
- El trato es más señalado porcentualmente por la V Región.
- La relación con los hijos es más señalada porcentualmente por la V Región.
- La relación con la cónyuge es más señalada porcentualmente por la V Región.

Aspectos familiares a mejorar y estado civil de los trabajadores

- Entre los solteros convivientes: el 35.4% señala la comunicación, el 14.1% el trato, el 10% la relación con los hijos, el 16.5% la relación con la cónyuge y el 24% indica que ninguno.
 - Entre los casados: el 26.4% señala la comunicación, el 10.8% el trato, el 11.8% la relación con los hijos, el 27.6% la relación con la cónyuge y el 23.3% indica que ninguno.
 - Entre los separados convivientes: el 30.4% señala la comunicación, el 13.1% el trato, el 13.1% la relación con los hijos, el 11.9% la relación con la cónyuge y el 31.5% indica que ninguno.
- La comunicación es el aspecto más señalado por los trabajadores solteros convivientes.
 - El trato es el aspecto más señalado por los trabajadores solteros convivientes.
 - La relación con los hijos es el aspecto más señalado por los trabajadores separados convivientes, lo que puede estar asociado a la mantención de la relación con los hijos de la primera unión.
 - La relación con la cónyuge es el aspecto más señalado por los trabajadores casados.
 - Los separados convivientes son el grupo que manifiesta menos aspectos familiares a mejorar.

8.6 Problemas familiares más frecuentes

- De los problemas familiares recurrentes señalados: el 27.7% señaló gritos, el 40.9% discusiones, el 3.1% golpes, el 1.4% castigo físico y el 26.9% de los entrevistados señaló que no existía ninguno de estos problemas.
- Los gritos son más señalados porcentualmente por la VIII Región.
- Las discusiones son más señaladas porcentualmente por la V Región.
- Los golpes son más señalados porcentualmente por la IX Región.
- El castigo físico es más señalado porcentualmente por la IX Región.
- Como medio de contraste, se incluyó el indicador de golpes y de castigo físico en forma separada, aún cuando representan el mismo tipo de violencia física. Al respecto, puede observarse que existe un mayor porcentaje de reconocimiento de golpes, que baja casi en un 50% al abordar el concepto de castigo físico; lo anterior puede deberse tanto a una validación de los golpes dentro de los patrones de relaciones familiares, como a una evasión del reconocimiento de la violencia intrafamiliar existente.

Problemas familiares y estado civil de los trabajadores

- Entre los solteros convivientes: el 27.2% señala la existencia de gritos, el 43.9% discusiones, el 5.5% golpes, el 2.4% castigo físico y el 21% indica que ninguno.
 - Entre los casados: el 29% señala la existencia de gritos, el 41.8% discusiones, el 3% golpes, el 1.1% castigo físico y el 25.1% indica que ninguno.
 - Entre los separados convivientes: el 29.7% señala la existencia de gritos, el 45.1% discusiones, el 4% golpes, el 0.6% castigo físico y el 20.6% indica que ninguno.
- Los gritos son el problema familiar más señalado por los trabajadores separados convivientes.
 - Las discusiones son el problema familiar más señalado por los trabajadores separados convivientes.
 - Los golpes son el problema familiar más señalado por los trabajadores solteros convivientes.
 - El castigo físico es el problema familiar más señalado por los trabajadores solteros convivientes.
 - Los casados son el grupo que manifiesta mayor ausencia de problemas familiares.
 - En todos los segmentos existe inconcordancia entre el porcentaje señalado por golpes y aquel por castigo físico, de lo que se refuerza que los golpes no son reconocidos con un tipo de castigo por un número importante de trabajadores que presentan el problema.

9. RED SOCIAL CÁMARA CHILENA DE LA CONSTRUCCIÓN

9.1 Conocimiento de la Red Social

- En relación al conocimiento sobre las Entidades de la Red Social de la Cámara Chilena de la Construcción: Habitat es conocida por el 89.9% del total de trabajadores entrevistados, Consalud por el 64.8%, Mutual de Seguridad por el 87.8%, CCAF Los Andes por el 73.3%, Servicio Médico por el 18.1%, Corporación de Salud Laboral por el 7.5%, Fundación de Asistencia Social por el 22.5%, Corporación Educacional por el 13.6%, Corporación Habitacional por el 23.3%, Corporación de Capacitación por el 24.8%, Compañía de Seguros por el 18.4%, Hipotecaria de la Construcción por el 6.2%, Corporación de Deportes por el 15.1%, Corporación Cultural por el 7.5% y el Ciedess por el 0.8%.
- En la Región Metropolitana la más conocida es AFP Habitat.
- En la IV Región la más conocida es Mutual de Seguridad.
- En la V Región la más conocida es AFP Habitat.
- En la VIII Región la más conocida es AFP Habitat.
- En la IX Región la más conocida es AFP Habitat.

9.2 Utilización de la Red Social

- En relación al uso de los trabajadores de las Entidades de la Red Social: Habitat fue usada por el 61.8% del total de trabajadores entrevistados en el estudio, Consalud por el 23.9%, Mutual de Seguridad por el 57%, CCAF Los Andes por el 38.6%, Servicio Médico por el 6.5%, Corporación de Salud Laboral por el 1.4%, Fundación de Asistencia Social por el 19.9%, Corporación Educacional por el 4.1%, Corporación Habitacional por el 5.2%, Corporación de Capacitación por el 10.9%, Compañía de Seguros por el 2.8%, Hipotecaria de la Construcción por el 0.4%, Corporación de Deportes por el 5%, Corporación Cultural por el 1.4% y Ciedess por el 0.1%.
- En la Región Metropolitana la más usada es AFP Habitat.
- En la IV Región la más usada es Mutual de Seguridad.
- En la V Región la más usada es AFP Habitat.
- En la VIII Región la más usada es AFP Habitat.
- En la IX Región la más usada es AFP Habitat.

9.3 Opinión de los trabajadores que han usado la Red Social

AFP Habitat:

De los trabajadores que la han usado el 4.8% indica una muy buena opinión, el 68.1% una buena opinión, el 22.8% una regular opinión y el 4.3% una mala opinión.

Isapre Consalud

De los trabajadores que la han usado: el 4.3% indica una muy buena opinión, el 40.8% una buena opinión, el 24.6% una regular opinión y el 30.3% una mala opinión.

Mutual De Seguridad

De los trabajadores que la han usado: el 25.9% indica una muy buena opinión, el 65.7% una buena opinión, el 6.3% una regular opinión y el 2.1% una mala opinión.

DIAGNOSTICO SOCIOECONÓMICO TRABAJADORES DE FAENA - CAMARA CHILENA DE LA CONSTRUCCIÓN
CONCLUSIONES

CCAF Los Andes

De los trabajadores que la han usado: el 13.7% indica una muy buena opinión, el 76.8% una buena opinión, el 7.1% una regular opinión y el 2.4% una mala opinión.

Servicio Médico

De los trabajadores que lo han usado: el 16.8% indica una muy buena opinión, el 69.6% una buena opinión, el 9.9% una regular opinión y el 3.7% una mala opinión.

Corporación De Salud Laboral

De los que la han usado: el 9.5% indica una muy buena opinión, el 61.9% una buena opinión, el 16.7% una regular opinión y el 11.9% una mala opinión.

Fundación de Asistencia Social

De los trabajadores que la han usado: el 24.9% indica una muy buena opinión, el 70% una buena opinión, el 4% una regular opinión y el 1.1% una mala opinión.

Corporación Educacional

De los trabajadores que la han usado: el 22.5% indica una muy buena opinión, el 70% una buena opinión, el 7.5% una regular opinión y ninguno una mala opinión.

Corporación Habitacional

De los trabajadores que la han usado: el 9.2% indica una muy buena opinión, el 75.7% una buena opinión, el 13.2% una regular opinión y el 2% una mala opinión.

Corporación de Capacitación

De los trabajadores que la han usado: el 16.1% indica una muy buena opinión, el 75.8% una buena opinión, el 6.5% una regular opinión y el 1.6% una mala opinión.

Compañía de Seguros

De los trabajadores que la han usado: el 7.3% indica una muy buena opinión, el 81.7% una buena opinión, el 11% una regular opinión y ninguno una mala opinión.

Hipotecaria La Construcción

De los trabajadores que la han usado: el 7.7% indica una muy buena opinión, el 84.6% una buena opinión, el 7.7% una regular opinión y ninguno una mala opinión.

Corporación de Deportes

De los trabajadores que la han usado: el 12.9% indica una muy buena opinión, el 79.6% una buena opinión, el 5.4% una regular opinión y el 2% una mala opinión (1 trabajador).

Corporación Cultural

De los trabajadores que la han usado: el 25.6% indica una muy buena opinión, el 72.1% una buena opinión; el 2.3% una regular opinión y ninguno una mala opinión.

CIEDESS

De los trabajadores que lo han usado: ninguno indicó una muy buena opinión, el 66.7% una buena opinión, el 33.3% una regular opinión y ninguno una mala opinión.

DIAGNOSTICO SOCIOECONÓMICO TRABAJADORES DE FAENA - CAMARA CHILENA DE LA CONSTRUCCIÓN
CONCLUSIONES

9.4 Prioridad Entidades de la Red Social

- En relación a la mayor importancia para el trabajador y su grupo familiar, los entrevistados otorgaron el siguiente ranking:

1° lugar	Mutual de Seguridad
2° lugar	Habitat
3° lugar	Servicio Médico
4° lugar	CCAF Los Andes
5° lugar	Corporación Habitacional
6° lugar	Corporación de Capacitación
7° lugar	Fundación de Asistencia Social
8° lugar	Corporación Educacional
9° lugar	Consalud
10° lugar	Corporación de Salud Laboral
11° lugar	Corporación de Deportes
12° lugar	Cía. Seguros
13° lugar	Corp. Cultural
14° lugar	Hipotecaria
15° lugar	Ciedess

- La IV Región nombra en primer lugar al Servicio Médico.
- La V Región nombra en primer lugar al Servicio Médico.
- La VIII Región nombra en primer lugar la Mutual de Seguridad.
- La IX Región nombra en primer lugar la Mutual de Seguridad.
- La Región Metropolitana nombra en primer lugar la Mutual de Seguridad.
- Las anteriores prioridades se relacionan principalmente con la necesidad de tener cubiertas las necesidades de salud.

DIAGNOSTICO SOCIOECONÓMICO TRABAJADORES DE FAENA - CAMARA CHILENA DE LA CONSTRUCCIÓN
ACUMULADO NACIONAL

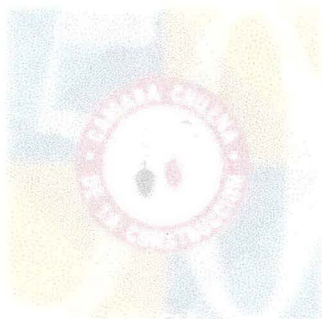

ACUMULADO NACIONAL

DIAGNOSTICO SOCIOECONÓMICO TRABAJADORES DE FAENA
CAMARA CHILENA DE LA CONSTRUCCION

DIAGNOSTICO SOCIOECONÓMICO TRABAJADORES DE FAENA - CAMARA CHILENA DE LA CONSTRUCCIÓN ACUMULADO NACIONAL

1. CARACTERIZACIÓN DEL TRABAJADOR

1.1 Edad de los trabajadores – Nacional.

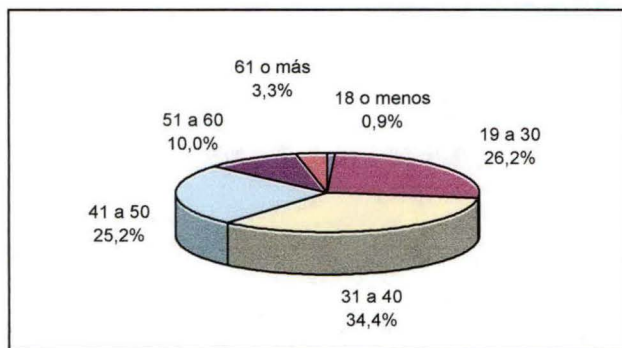

De los **2.956** trabajadores entrevistados:

- el 0.9% tiene **18 años o menos** (28 trabajadores);
- el 26.2% tiene entre **19 y 30 años** (773 trabajadores);
- el 34.4% tiene entre **31 y 40 años** (1017 trabajadores);
- el 25.2% tiene entre **41 y 50 años** (744 trabajadores);
- el 10% tiene entre **51 y 60 años** (296 trabajadores);
- el 3.3% tiene entre **61 años o más** (98 trabajadores).

Análisis por Región.

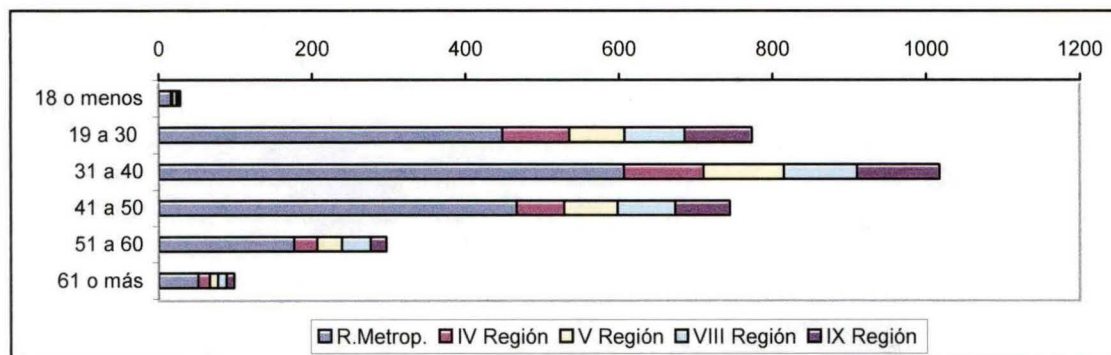

DIAGNOSTICO SOCIOECONÓMICO TRABAJADORES DE FAENA - CAMARA CHILENA DE LA CONSTRUCCIÓN ACUMULADO NACIONAL

1.2 Estado Civil de los trabajadores – Nacional

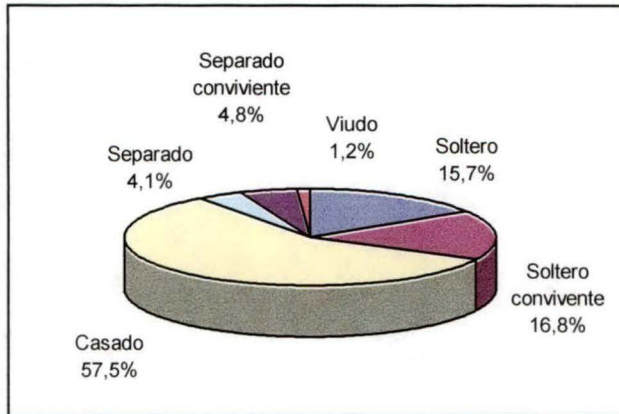

- El 15.7% de los entrevistados es **soltero** (464 trabajadores).
- El 16.8% de los entrevistados es **soltero conviviente** (496 trabajadores).
- El 57.5% de los entrevistados es **casado** (1699 trabajadores).
- El 4.1% de los entrevistados es **separado** (120 trabajadores).
- El 4.8% de los entrevistados es **separado conviviente** (141 trabajadores).
- El 1.2% de los entrevistados es **viudo** (36 trabajadores).

Análisis por Región.

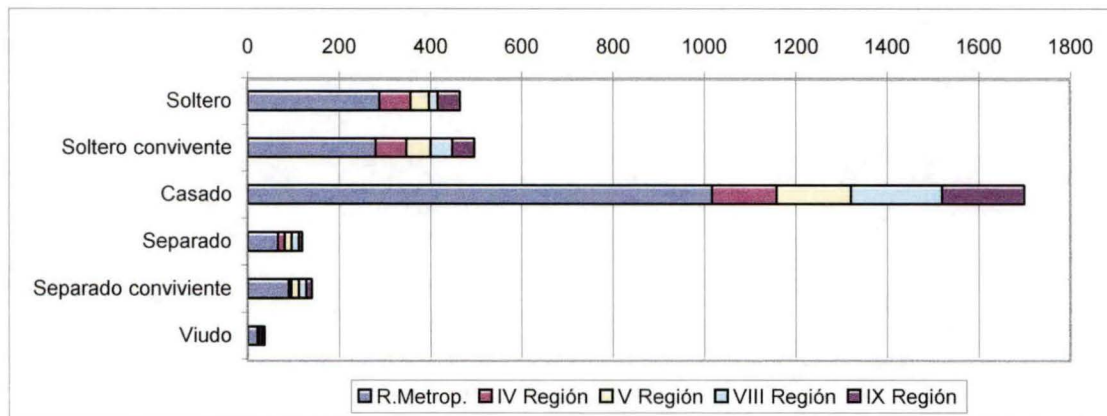

DIAGNOSTICO SOCIOECONÓMICO TRABAJADORES DE FAENA - CAMARA CHILENA DE LA CONSTRUCCIÓN ACUMULADO NACIONAL

1.3 Escolaridad de los trabajadores – Nacional

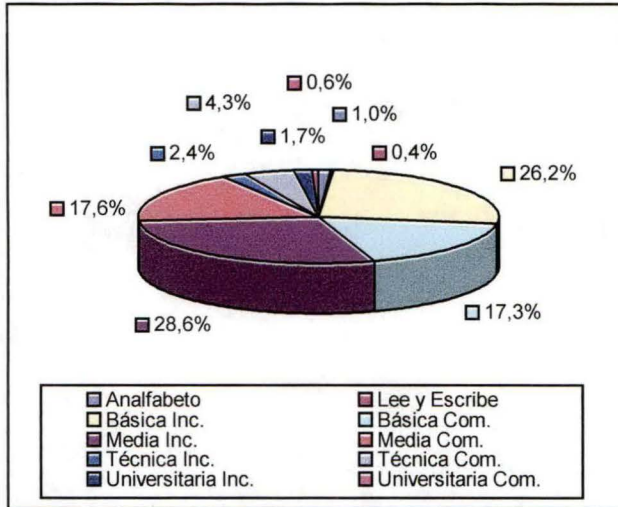

- El 1% de los entrevistados es **Analfabeto** (29 trabajadores).
- El 0.4% de los entrevistados sólo **Lee y Escribe** (13 trabajadores).
- El 26.2% de los entrevistados posee Enseñanza **Básica Incompleta** (775 trabajadores).
- El 17.3% de los entrevistados posee Enseñanza **Básica Completa** (510 trabajadores).
- El 28.6% de los entrevistados posee Enseñanza **Media Incompleta** (845 trabajadores).
- El 17.6% de los entrevistados posee Enseñanza **Media Completa** (519 trabajadores).
- El 2.4% de los entrevistados posee Enseñanza **Técnica Incompleta** (70 trabajadores).
- El 4.3% de los entrevistados posee Enseñanza **Técnica Completa** (126 trabajadores).
- El 1.7% de los entrevistados posee Enseñanza **Universitaria Incompleta** (50 trabajadores).
- El 0.6% de los entrevistados posee Enseñanza **Universitaria Completa** (19 trabajadores).

Análisis por Región.

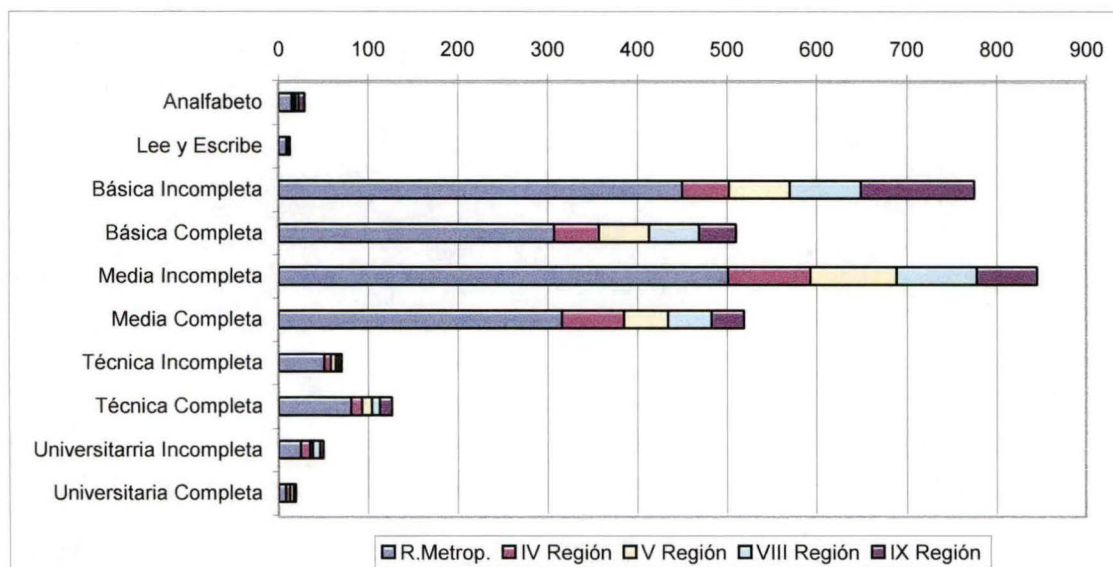

DIAGNOSTICO SOCIOECONÓMICO TRABAJADORES DE FAENA - CAMARA CHILENA DE LA CONSTRUCCIÓN
ACUMULADO NACIONAL

Escolaridad de los trabajadores según especialidad

Escolaridad	Especialidad						Totales	
	Jornal	Ayudante	Maestro	Capataz	Jefe de Obra	Administrativo	Frecuencia	Porcentaje
Analfabeto	26	0	3	0	0	0	29	1,0%
Lee y Escribe	8	0	5	0	0	0	13	0,4%
Básica Incompleta	422	62	276	7	6	2	775	26,2%
Básica Completa	246	38	206	13	6	1	510	17,3%
Media Incompleta	383	85	321	33	19	4	845	28,6%
Media Completa	191	78	159	49	23	19	519	17,6%
Técnica Incompleta	21	12	22	4	4	7	70	2,4%
Técnica Completa	19	15	27	27	21	17	126	4,3%
Universitaria Incompleta	5	7	7	14	9	8	50	1,7%
Universitaria Completa	1	1	0	3	11	3	19	0,6%
Frecuencia Total	1322	298	1026	150	99	61	2956	100%
Porcentaje Total	44,7%	10,1%	34,7%	5,1%	3,3%	2,1%	100,0%	

Relacionando la escolaridad de los trabajadores con su especialidad, en el cuadro anterior se observa que:

- En la categoría **Analfabeto**: el 89.6% son jornales y el 10.4% son maestros.
- En la categoría **Lee y Escribe**: el 61.5% son jornales y el 38.5% son maestros.
- En la categoría **Básica Incompleta**: el 54.4% son jornales, el 8% son ayudantes, el 35.6% son maestros, el 0.9% son capataces, el 0.8% son jefes de obra y el 0.3% son administrativos.
- En la categoría **Básica Completa**: el 48.2% son jornales, el 7.5% son ayudantes, el 40.4% son maestros, el 2.5% son capataces, el 1.2% son jefes de obra y el 0.2% son administrativos.
- En la categoría **Media Incompleta**: el 45.3% son jornales, el 10.1% son ayudantes, el 38% son maestros, el 3.9% son capataces, el 2.2% son jefes de obra y el 0.5% son administrativos.
- En la categoría **Media Completa**: el 36.8% son jornales, el 15% son ayudantes, el 30.6% son maestros, el 9.4% son capataces, el 4.4% son jefes de obra y el 3.7% son administrativos.
- En la categoría **Técnica Incompleta**: el 30% son jornales, el 17.1% son ayudantes, el 31.4% son maestros, el 5.7% son capataces, el 5.7% son jefes de obra y el 10% son administrativos.
- En la categoría **Técnica Completa**: el 15.1% son jornales, el 11.9% son ayudantes, el 21.4% son maestros, el 21.4% son capataces, el 16.7% son jefes de obra y el 13.5% son administrativos.
- En la categoría **Universitaria Incompleta**: el 10% son jornales, el 14% son ayudantes, el 14% son maestros, el 28% son capataces, el 18% son jefes de obra y el 16% son administrativos.
- En la categoría **Universitaria Completa**: el 5.3% son jornales, el 5.3% son ayudantes, el 15.8% son capataces, el 57.9% son jefes de obra y el 15.8% son administrativos.

DIAGNOSTICO SOCIOECONÓMICO TRABAJADORES DE FAENA - CAMARA CHILENA DE LA CONSTRUCCIÓN ACUMULADO NACIONAL

2. CARACTERIZACIÓN LABORAL

2.1 Especialidad en la construcción - Nacional

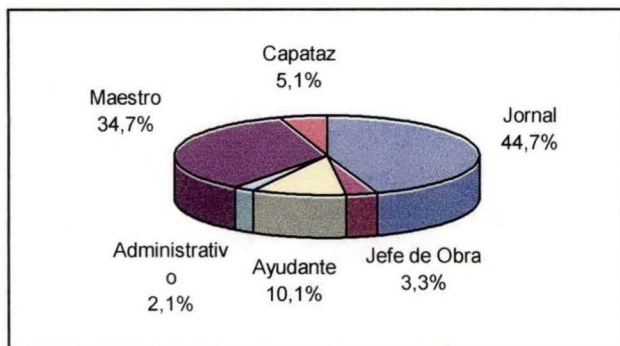

- El 44.7% de los entrevistados se desempeña como **Jornal** (1322 trabajadores),
- El 10.1% de los entrevistados se desempeña como **Ayudante** (298 trabajadores),
- El 34.7% de los entrevistados se desempeña como **Maestro** (1026 trabajadores),
- El 5.1% de los entrevistados se desempeña como **Capataz** (150 trabajadores).
- El 3.3% de los entrevistados se desempeña como **Jefe de Obra** (99 trabajadores).
- El 2.1% de los entrevistados se desempeña como **Administrativo** (61 trabajadores).

Análisis por Región.

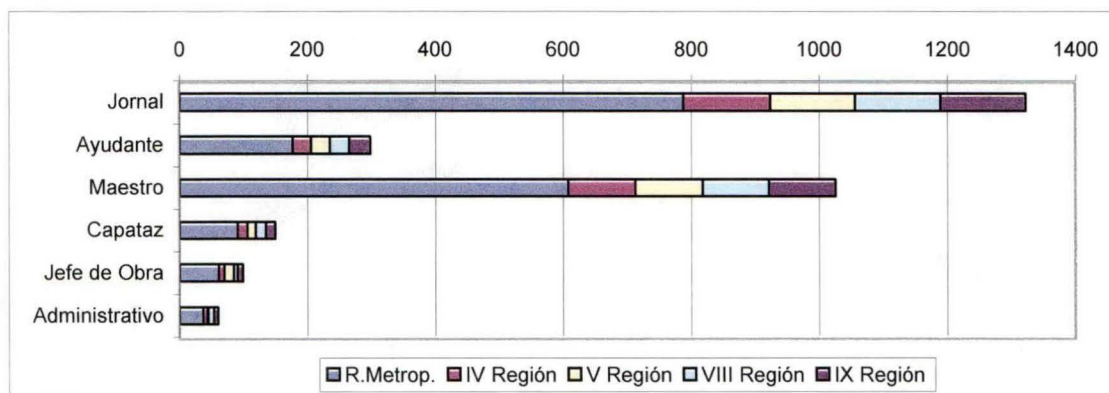

DIAGNOSTICO SOCIOECONÓMICO TRABAJADORES DE FAENA - CAMARA CHILENA DE LA CONSTRUCCIÓN ACUMULADO NACIONAL

2.2 Aprendizaje del Oficio - Nacional

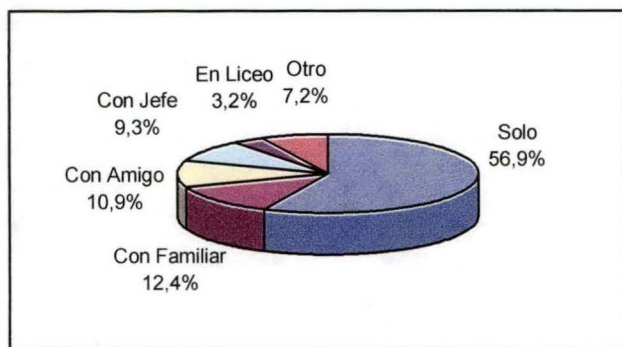

- El 56.9% de los entrevistados aprendió su oficio **solo** (1683 trabajadores).
- El 12.4% de los entrevistados aprendió su oficio **con un familiar** (367 trabajadores).
- El 10.9% de los entrevistados aprendió su oficio **con un amigo** (323 trabajadores).
- El 9.3% de los entrevistados aprendió su oficio **con un jefe** (274 trabajadores).
- El 3.2% de los entrevistados aprendió su oficio **en un liceo** (95 trabajadores).
- El 7.2% de los entrevistados aprendió su oficio de **otra forma** (214 trabajadores)

Análisis por Región.

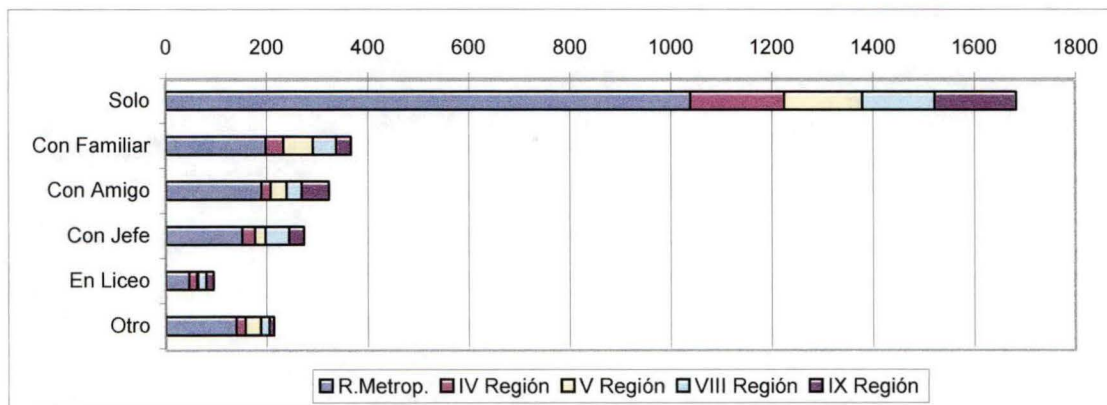

DIAGNOSTICO SOCIOECONÓMICO TRABAJADORES DE FAENA - CAMARA CHILENA DE LA CONSTRUCCIÓN
ACUMULADO NACIONAL

Aprendizaje del oficio según tramo de edad

Tramo de edad	Aprendizaje del oficio						Totales	
	Solo N°	Con Familiar N°	Con Amigo N°	Con Jefe N°	En Liceo N°	Otro N°	Frecuencia	Porcentaje
18 o menos	14	7	2	3	2	0	28	0,9%
19 a 30	409	121	82	66	39	56	773	26,2%
31 a 40	567	126	122	91	33	78	1017	34,4%
41 a 50	444	81	78	73	17	51	744	25,2%
51 a 60	182	24	27	35	3	25	296	10,0%
61 o más	67	8	12	6	1	4	98	3,3%
Frecuencia Total	1683	367	323	274	95	214	2956	100,0%
Porcentaje	56,9%	12,4%	10,9%	9,3%	3,2%	7,2%	100,0%	

Relacionando la forma de aprendizaje del oficio con la edad de los trabajadores, en el cuadro anterior se observa que:

- En el tramo de **18 años o menos**: el 50% de los trabajadores aprendió su oficio solo, el 25% con un familiar, el 7.1% con un amigo, el 10.7% con un jefe y el 7.1% en un liceo.
- En el tramo de **19 a 30 años**: el 52.9% de los trabajadores aprendió su oficio solo, el 15.6% con un familiar, el 10.6% con un amigo, el 8.5% con un jefe, el 5.1% en un liceo y el 7.2% de otro modo.
- En el tramo de **31 a 40 años**: el 55.7% de los trabajadores aprendió su oficio solo, el 12.4% con un familiar, el 12% con un amigo, el 8.9% con un jefe, el 3.2% en un liceo y el 7.7% de otro modo.
- En el tramo de **41 a 50 años**: el 59.7% de los trabajadores aprendió su oficio solo, el 10.9% con un familiar, el 10.5% con un amigo, el 9.8% con un jefe, el 2.3% en un liceo y el 6.8% de otro modo.
- En el tramo de **51 a 60 años**: el 61.5% de los trabajadores aprendió su oficio solo, el 8.1% con un familiar, el 9.1% con un amigo, el 11.8% con un jefe, el 1% en un liceo y el 8.5% de otro modo.
- En el tramo de **61 años o más**: el 68.4% de los trabajadores aprendió su oficio solo, el 8.2% con un familiar, el 12.2% con un amigo, el 6.1% con un jefe, el 1% en un liceo y el 4.1% de otro modo.

DIAGNOSTICO SOCIOECONÓMICO TRABAJADORES DE FAENA - CAMARA CHILENA DE LA CONSTRUCCIÓN ACUMULADO NACIONAL

2.3 Antigüedad en la construcción – Nacional



En relación a su antigüedad en el sector construcción:

- el 37.2% de los entrevistados tiene una antigüedad de **5 años o menos** (840 trabajadores);
- el 4.1% de los entrevistados tiene una antigüedad entre **6 y 10 años** (793 trabajadores);
- el 22.1% de los entrevistados tiene una antigüedad entre **11 y 15 años** (498 trabajadores);
- el 16.4% de los entrevistados tiene una antigüedad entre **16 y 20 años** (371 trabajadores);
- el 8.8% de los entrevistados tiene una antigüedad entre **21 y 25 años** (199 trabajadores);
- el 11.3% de los entrevistados tiene una antigüedad de **26 años o más** (255 trabajadores).

Análisis por Región

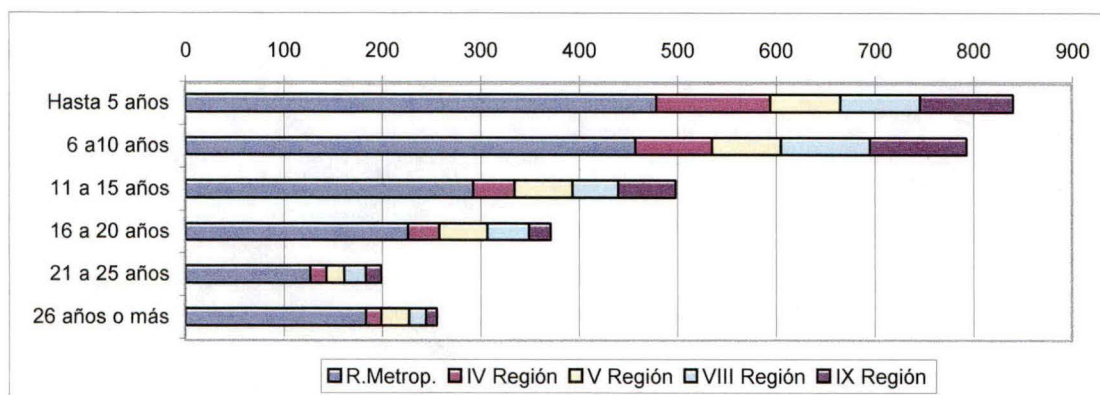

DIAGNOSTICO SOCIOECONÓMICO TRABAJADORES DE FAENA - CAMARA CHILENA DE LA CONSTRUCCIÓN
ACUMULADO NACIONAL

2.4 Antigüedad promedio en la empresa - Nacional

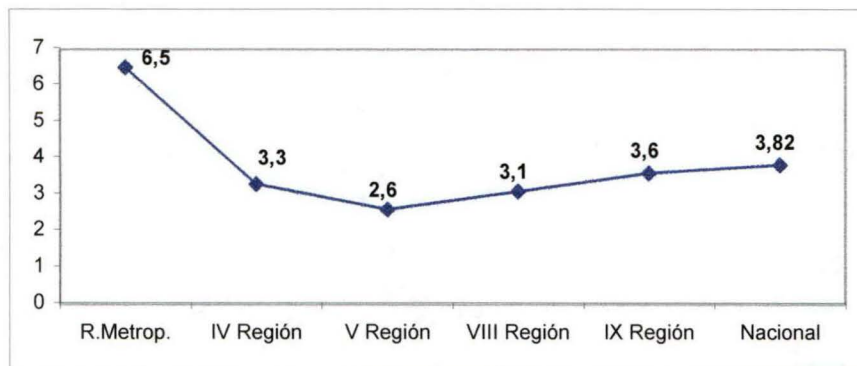

La antigüedad promedio de los trabajadores en las empresas, a nivel nacional es de 3.82 años

En el análisis por regiones se obtiene la siguiente distribución:

- IV Región 3.3 años
- V Región 2.6 años
- VIII Región 3.1 años
- IX Región 3.6 años
- Región Metropolitana 6.5 años

DIAGNOSTICO SOCIOECONÓMICO TRABAJADORES DE FAENA - CAMARA CHILENA DE LA CONSTRUCCIÓN ACUMULADO NACIONAL

2.5 Última capacitación realizada – Nacional

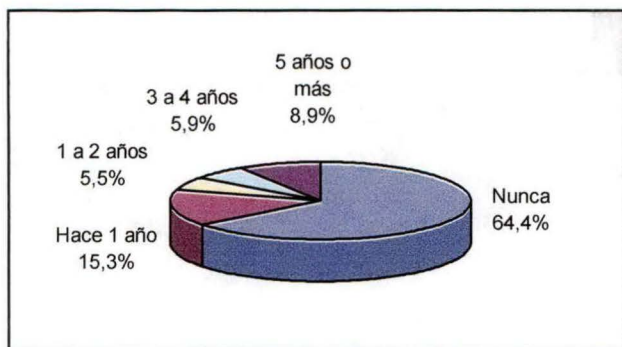

- El 64.4% de los entrevistados **nunca** se ha capacitado (1905 trabajadores)
- El 15.3% de los entrevistados tuvo su última capacitación hace **menos de 1 año** (452 trabajadores)
- El 5.5% de los entrevistados tuvo su última capacitación **1 a 2 años** atrás (164 trabajadores)
- El 5.9% de los entrevistados tuvo su última capacitación **3 a 4 años** atrás (173 trabajadores).
- El 8.9% de los entrevistados tuvo su última capacitación hace **cinco años o más** (262 trabajadores).

Análisis por Región.

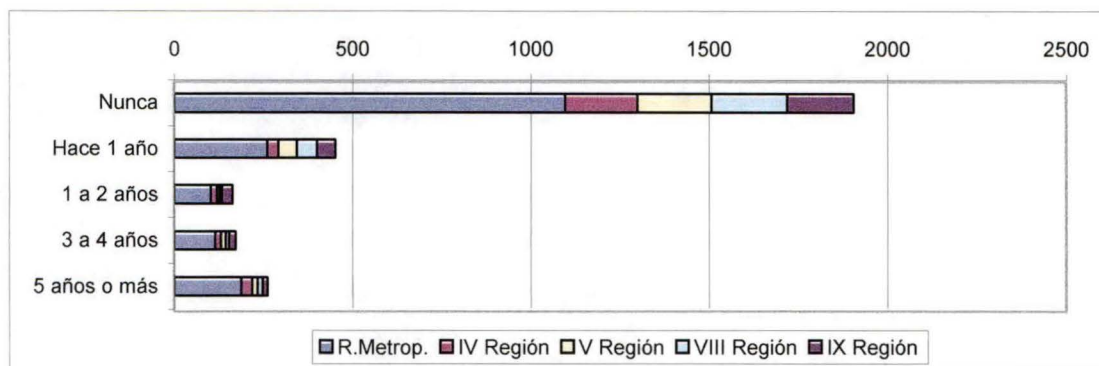

DIAGNOSTICO SOCIOECONÓMICO TRABAJADORES DE FAENA - CAMARA CHILENA DE LA CONSTRUCCIÓN
ACUMULADO NACIONAL

Ultima capacitación y escolaridad de los trabajadores

	Ultima capacitación					Totales	
	Nunca	Hace 1 año	1 a 2 años	3 a 4 años	5 años o más	Frecuencia	Porcentaje
Escolaridad	N°	N°	N°	N°	N°		
Analfabeto	26	3	0	0	0	29	1,0%
Lee y Escribe	11	1	1	0	0	13	0,4%
Básica Incompleta	587	77	27	33	51	775	26,2%
Básica Completa	353	58	28	22	49	510	17,3%
Media Incompleta	535	138	40	43	89	845	28,6%
Media Completa	279	98	37	49	56	519	17,6%
Técnica Incompleta	39	11	9	6	5	70	2,4%
Técnica Completa	41	45	14	17	9	126	4,3%
Universitaria Incompleta	26	14	6	1	3	50	1,7%
Universitaria Completa	8	7	2	2	0	19	0,6%
Frecuencia Total	1905	452	164	173	262	2956	100,0%
Porcentaje Total	64,4%	15,3%	5,5%	5,9%	8,9%	100,0%	

Relacionando la última capacitación realizada con la escolaridad de los trabajadores, en el cuadro anterior se observa que:

- En la categoría **Analfabeto**: el 89.6% no ha accedido nunca a capacitación y el 10.4% hace 1 año o menos.
- En la categoría **Lee y Escribe**: el 84.6% no ha accedido nunca a capacitación, el 7.7% hace 1 año o menos y el 7.7% hace 1 a 2 años.
- En la categoría **Básica Incompleta**: el 75.7% no ha accedido nunca a capacitación, el 9.9% hace 1 año o menos, el 3.5% hace 1 a 2 años, el 4.3% hace 3 a 4 años y el 6.6% hace 5 años o más.
- En la categoría **Básica Completa**: el 69.2% no ha accedido nunca a capacitación, el 11.4% hace 1 año o menos, el 5.5% hace 1 a 2 años, el 4.3% hace 3 a 4 años y el 9.6% hace 5 años o más.
- En la categoría **Media Incompleta**: el 63.3% no ha accedido nunca a capacitación, el 16.3% hace 1 año o menos, el 4.7% hace 1 a 2 años, el 5.1% hace 3 a 4 años y el 10.5% hace 5 años o más.
- En la categoría **Media Completa**: el 53.7% no ha accedido nunca a capacitación, el 18.9% hace 1 año o menos, el 7.1% hace 1 a 2 años, el 9.4% hace 3 a 4 años y el 10.8% hace 5 años o más.
- En la categoría **Técnica Incompleta**: el 55.7% no ha accedido nunca a capacitación, el 15.7% hace 1 año o menos, el 12.9% hace 1 a 2 años, el 8.6% hace 3 a 4 años y el 7.1% hace 5 años o más.
- En la categoría **Técnica Completa**: el 32.5% no ha accedido nunca a capacitación, el 35.7% hace 1 año o menos, el 11.1% hace 1 a 2 años, el 13.5% hace 3 a 4 años y el 7.1% hace 5 años o más.
- En la categoría **Universitaria Incompleta**: el 52% no ha accedido nunca a capacitación, el 28% hace 1 año o menos, el 12% hace 1 a 2 años, el 2% hace 3 a 4 años y el 6% hace 5 años o más.
- En la categoría **Universitaria Completa**: el 42.1% no ha accedido nunca a capacitación, el 36.8% hace 1 año o menos, el 10.5% hace 1 a 2 años y el 10.5% hace 3 a 4 años.

DIAGNOSTICO SOCIOECONÓMICO TRABAJADORES DE FAENA - CAMARA CHILENA DE LA CONSTRUCCIÓN ACUMULADO NACIONAL

3. COMPOSICIÓN GRUPO FAMILIAR

3.1 Existencia de Grupo Familiar- Nacional

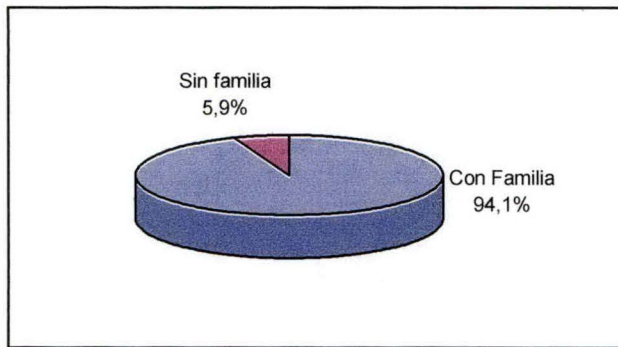

- El 94.1% de los entrevistados **tiene grupo familiar** (2781 trabajadores)
- El 5.9% de los entrevistados **no tiene grupo familiar** (175 trabajadores)

Análisis por Región

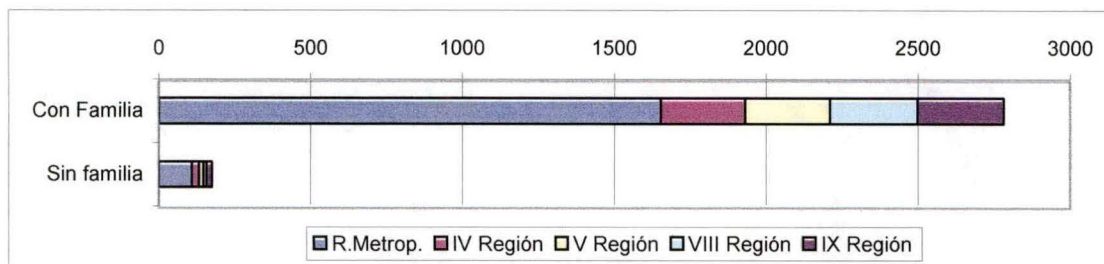

3.2 Componentes del Grupo Familiar- Nacional

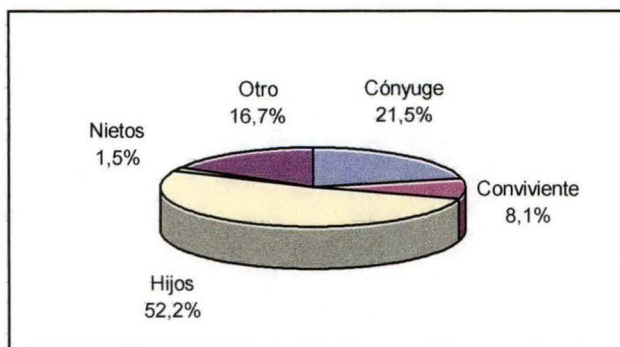

En los casos en que existe grupo familiar, los 7.897 familiares se distribuyen de la siguiente manera:

- el 21.5% de los familiares son **cónyuges** (1698 personas);
- el 8.1% de los familiares son **convivientes** (640 personas);
- el 52.2% de los familiares son **hijos** (4121 personas);
- el 1.5% de los familiares son **nietos** (118 personas);
- el 16.7% son **otros** familiares (1320 personas).

Análisis por Región.

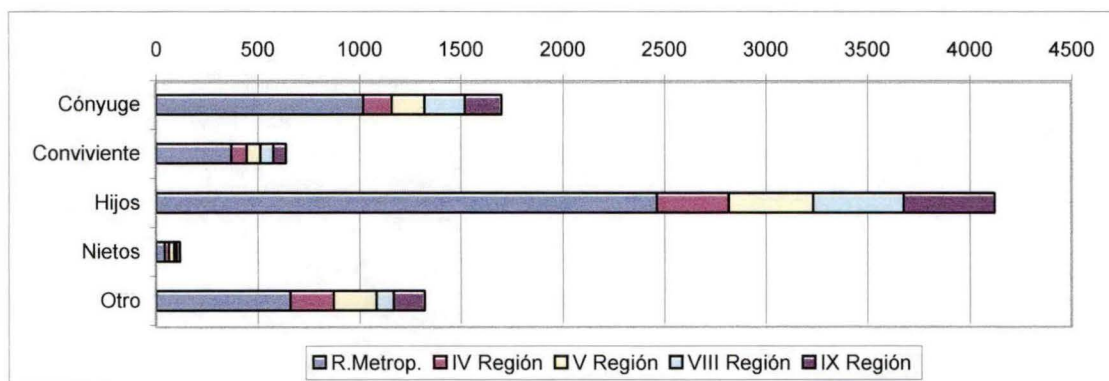

3.3 Promedio de integrantes por grupo familiar - Nacional

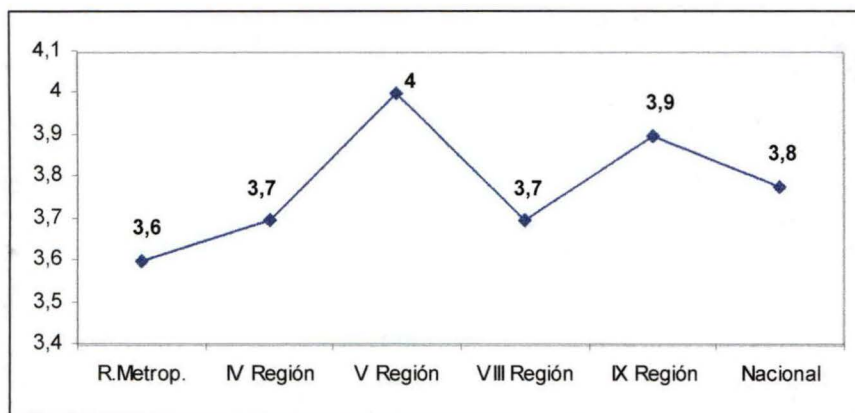

El número promedio de componentes por grupo familiar, a nivel nacional es de **3.8 integrantes**, incluido el trabajador.

En el análisis por regiones se obtiene la siguiente distribución:

- IV Región : 3.7 integrantes
- V Región : 4 integrantes
- VIII Región : 3.7 integrantes
- IX Región : 3.9 integrantes
- Región Metropolitana : 3.6 integrantes

DIAGNOSTICO SOCIOECONÓMICO TRABAJADORES DE FAENA - CAMARA CHILENA DE LA CONSTRUCCIÓN
ACUMULADO NACIONAL

3.4 Promedio de edades del Grupo Familiar- Nacional

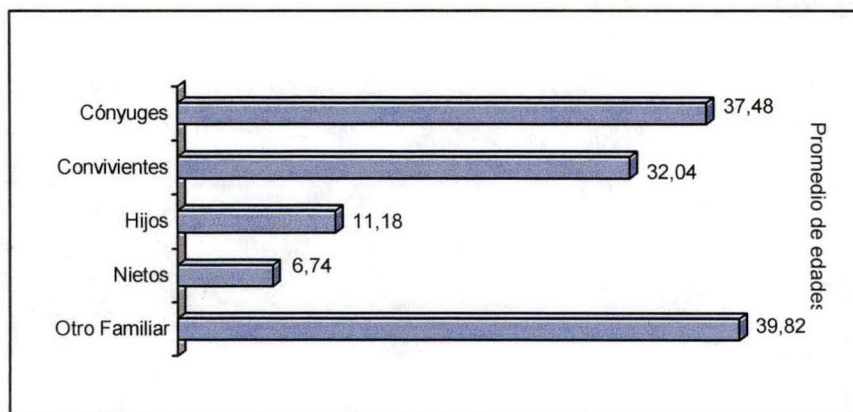

- La edad promedio de las **cónyuges** es de 37.48 años.
- La edad promedio de las **convivientes** es de 32.04 años.
- La edad promedio de los **hijos** de 11,18 años
- La edad promedio de los **nietos** de 6,74 años
- La edad promedio de los **otros familiares** es de 39.82 años

Análisis por Región

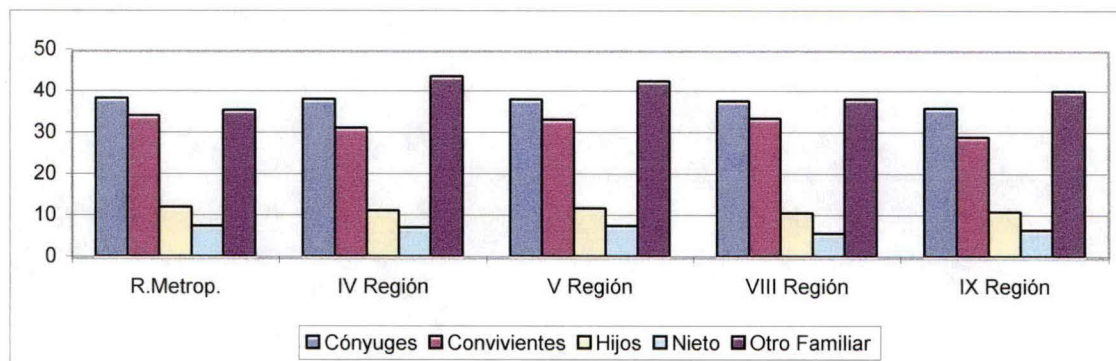

DIAGNOSTICO SOCIOECONÓMICO TRABAJADORES DE FAENA - CAMARA CHILENA DE LA CONSTRUCCIÓN ACUMULADO NACIONAL

3.5 Actividad de la cónyuge o conviviente – Nacional

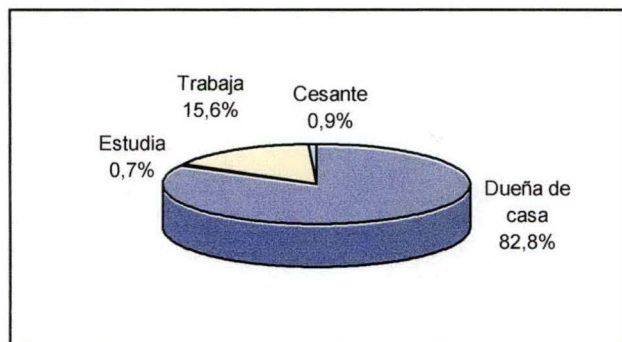

- El 82.8% de las cónyuges y convivientes son **dueñas de casa** (1934 señoras).
- El 0.7% de las cónyuges y convivientes son **estudiantes** (16 señoras).
- El 15.6% de las cónyuges y convivientes **trabaja** remuneradamente (365 señoras).
- El 0.9% de las cónyuges y convivientes se encuentra **cesante** (22 señoras)

Análisis por Región

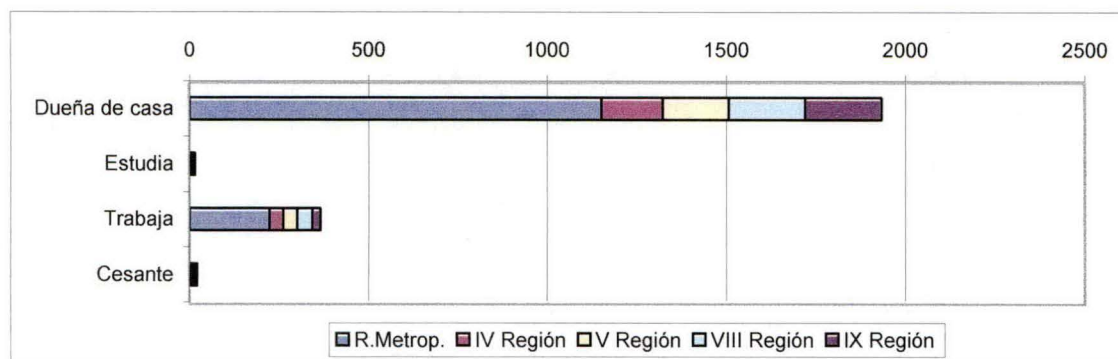

DIAGNOSTICO SOCIOECONÓMICO TRABAJADORES DE FAENA - CAMARA CHILENA DE LA CONSTRUCCIÓN
ACUMULADO NACIONAL

3.6 Existencia de hijos dentro del Grupo Familiar- Nacional

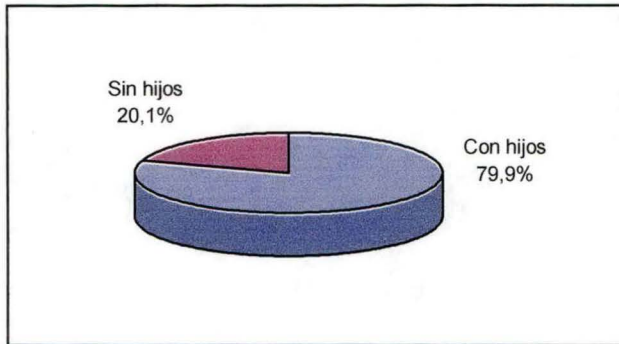

- El 79.9% de los entrevistados **tiene hijos** dentro su grupo familiar (2363 trabajadores)
- El 20.1% de los entrevistados **no tiene hijos** dentro de su grupo familiar (593 trabajadores)

Análisis por Región

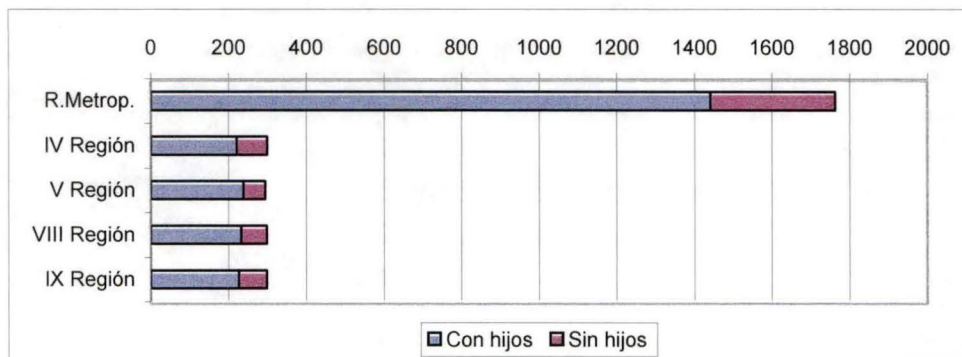

DIAGNOSTICO SOCIOECONÓMICO TRABAJADORES DE FAENA - CAMARA CHILENA DE LA CONSTRUCCIÓN
ACUMULADO NACIONAL

3.7 Promedio de hijos por grupo familiar.

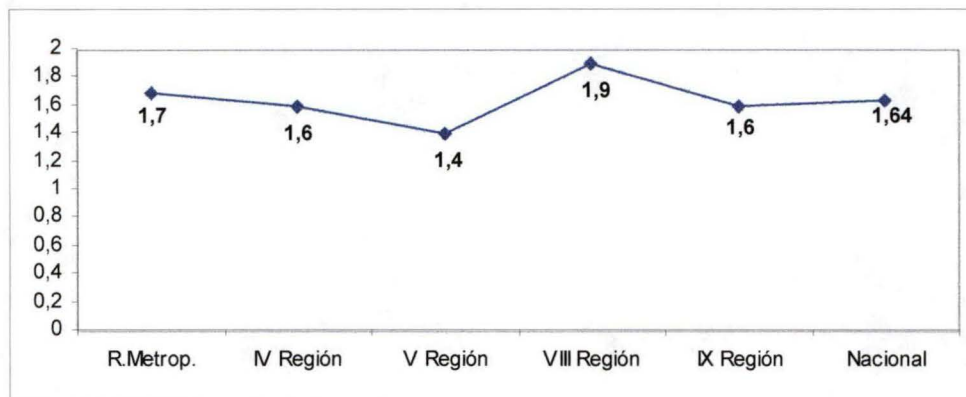

El número de hijos por grupo familiar, a nivel nacional es de 1.64 hijos

En el análisis por regiones se obtiene la siguiente distribución:

- IV Región 1.6 hijos
- V Región 1.4 hijos
- VIII Región 1.9 hijos
- IX Región 1.6 hijos
- Región Metropolitana 1.7 hijos

DIAGNOSTICO SOCIOECONÓMICO TRABAJADORES DE FAENA - CAMARA CHILENA DE LA CONSTRUCCIÓN
ACUMULADO NACIONAL

3.8 Actividad realizada por los hijos – Nacional

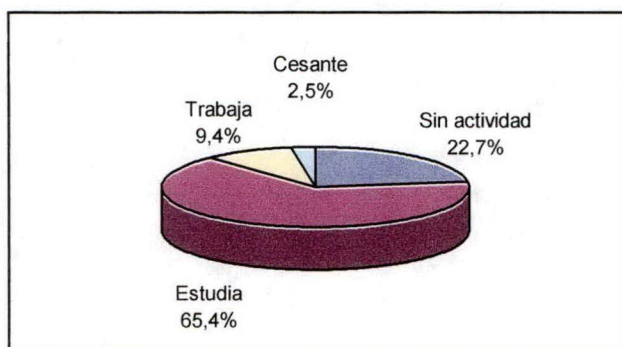

- El 22.7% de los hijos están **sin actividad** (937 hijos).
- El 65.4% de los hijos **estudia** (2696 personas).
- El 9.4% de los hijos **trabaja** (387 hijos).
- El 2.5% de los hijos está **cesante** (101 hijos)

Análisis por Región

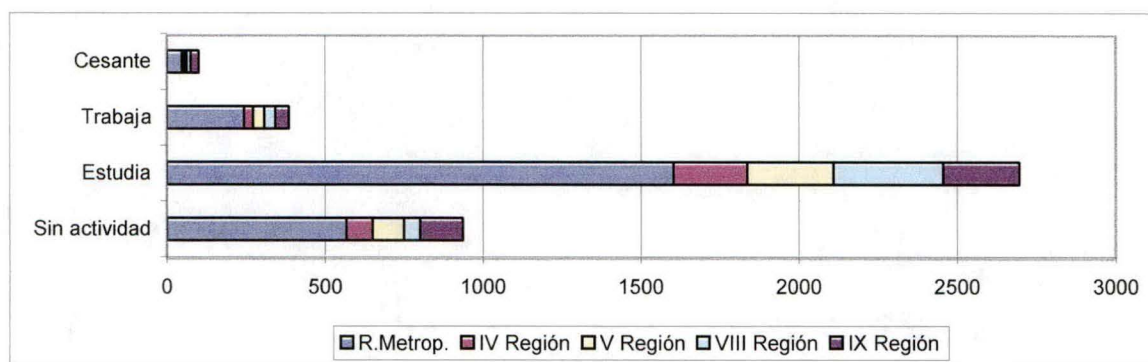

3.9 Escolaridad de Hijos Estudiantes- Nacional

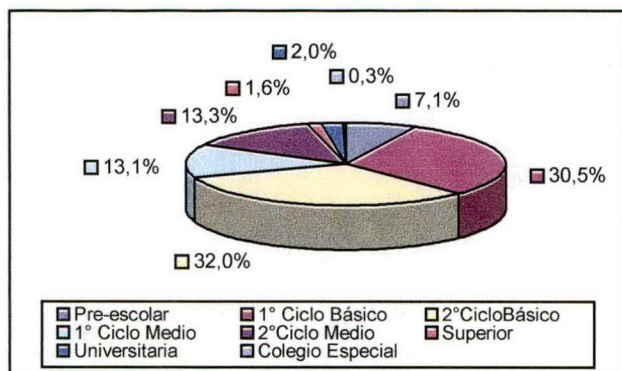

En relación a los 2.696 hijos estudiantes y su actual nivel de escolaridad:

- el 7.1% de los hijos cursa Enseñanza **Pre-Escolar** (191 hijos);
- el 30.5% de los hijos cursa **1º Ciclo Enseñanza Básica** (822 hijos);
- el 32% de los hijos cursa **2º Ciclo Enseñanza Básica** (864 hijos);
- el 13.1% de los hijos cursa **1º Ciclo Enseñanza Media** (354 hijos);
- el 13.3% de los hijos cursa **2º Ciclo Enseñanza Media** (358 hijos);
- el 1.6% de los hijos cursa enseñanza **Superior** (43 hijos);
- el 2% de los hijos cursa enseñanza **Universitaria** (55 hijos);
- el 0.3% de los hijos asiste a **Colegio Especial o Diferencial** (9 hijos).

Análisis por Región

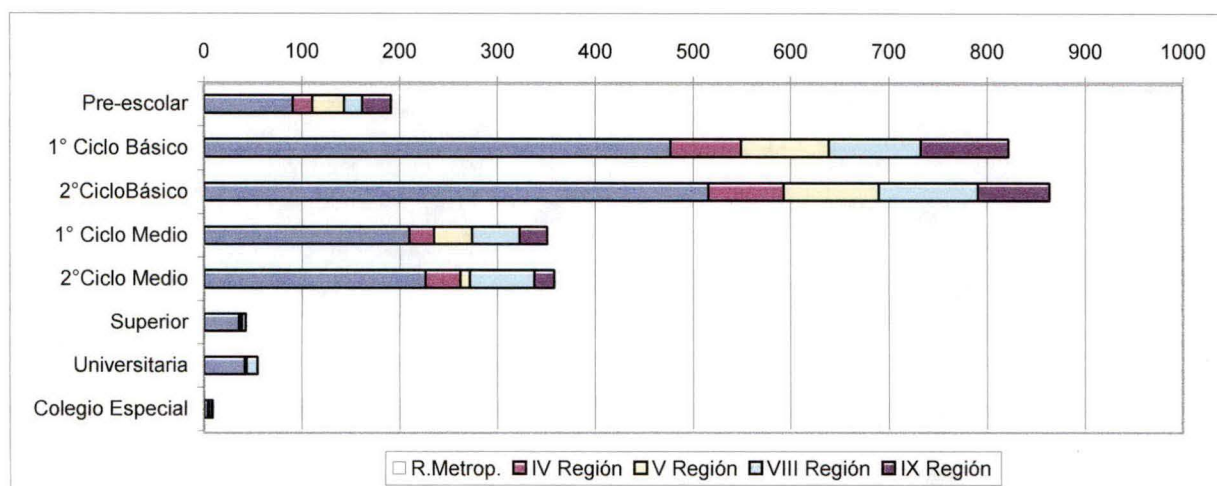

DIAGNOSTICO SOCIOECONÓMICO TRABAJADORES DE FAENA - CAMARA CHILENA DE LA CONSTRUCCIÓN ACUMULADO NACIONAL

3.10 Hijos fuera del Grupo Familiar- Nacional

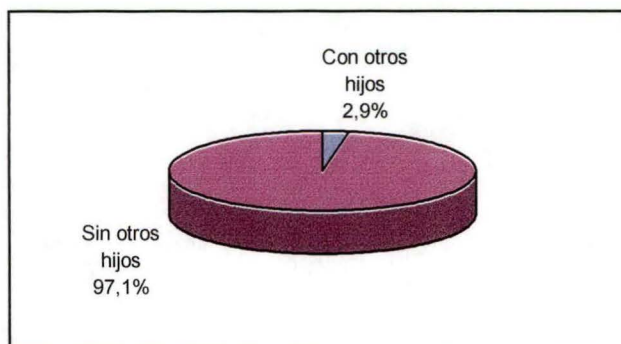

- El 2.9% de los entrevistados **tiene otros hijos** fuera su grupo familiar (687 trabajadores)
- El 97.1% de los entrevistados **no tiene otros hijos** fuera de su grupo familiar (2269 trabajadores)
- Se considera tanto a hijos mayores independientes del hogar, así como aquellos no matrimoniales.

Análisis por Región

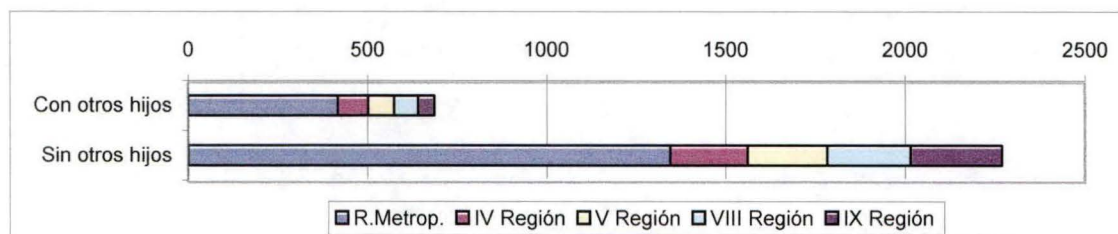

4. SITUACIÓN HABITACIONAL

4.1 Situación habitacional del Grupo Familiar- Nacional

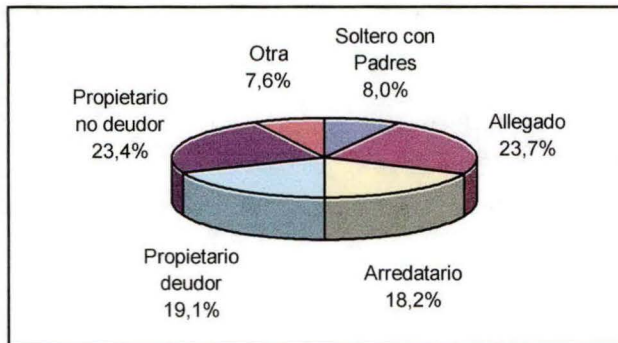

- El 8% de los entrevistados es **soltero y vive con sus padres** (237 trabajadores).
- El 23.7% de los entrevistados es **allegado** (700 trabajadores).
- El 18.2% de los entrevistados es **arrendatario** (538 trabajadores).
- El 19.1% de los entrevistados es **propietario deudor** (565 trabajadores).
- El 23.4% de los entrevistados es **propietario no deudor** (691 trabajadores).
- El 7.6% de los entrevistados tiene **otra situación** habitacional (225 trabajadores).

Análisis por Región

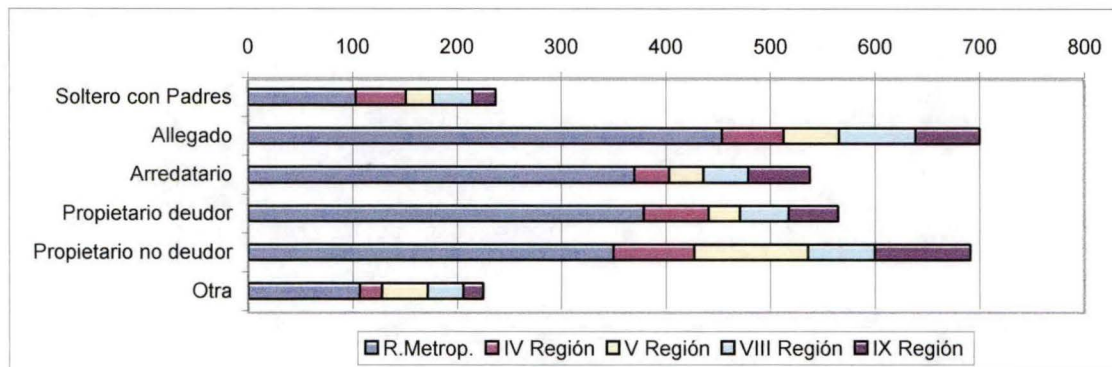

DIAGNOSTICO SOCIOECONÓMICO TRABAJADORES DE FAENA - CAMARA CHILENA DE LA CONSTRUCCIÓN
ACUMULADO NACIONAL

Situación Habitacional y edad de los trabajadores

Tramo de edad	Situación Habitacional						Totales	
	Soltero con Padres	Allegado	Arrendatario	Propietario deudor	Propietario no deudor	Otra	Frecuencia	Porcentaje
	N°	N°	N°	N°	N°	N°		
18 o menos	14	4	5	1	2	2	28	0,9%
19 a 30	123	251	178	75	90	56	773	26,2%
31 a 40	79	270	218	224	159	67	1017	34,4%
41 a 50	20	150	94	191	224	65	744	25,2%
51 a 60	1	20	31	62	155	27	296	10,0%
61 o más	0	5	12	12	61	8	98	3,3%
Frecuencia Total	237	700	538	565	691	225	2956	100,0%
Porcentaje	8,0%	23,7%	18,2%	19,1%	23,4%	7,6%	100,0%	

Relacionando la situación habitacional con la edad de los trabajadores, en el cuadro anterior se observa que:

- En el tramo de **18 años o menos**: el 50% de los trabajadores es soltero y vive con los padres, el 14.3% es allegado, el 17.9% es arrendatario, el 3.6% es propietario deudor, el 7.1% es propietario no deudor y el 7.1% tiene otra situación.
- En el tramo de **19 a 30** años: el 15.9% de los trabajadores es soltero y vive con los padres, el 32.5% es allegado, el 23% es arrendatario, el 9.7% es propietario deudor, el 11.6% es propietario no deudor y el 7.2% tiene otra situación.
- En el tramo de **31 a 40** años: el 7.8% de los trabajadores es soltero y vive con los padres, el 26.5% es allegado, el 21.4% es arrendatario, el 22% es propietario deudor, el 15.6% es propietario no deudor y el 6.6% tiene otra situación.
- En el tramo de **41 a 50** años: el 2.7% de los trabajadores es soltero y vive con los padres, el 20.2% es allegado, el 12.6% es arrendatario, el 25.7% es propietario deudor, el 30.1% es propietario no deudor y el 8.7% tiene otra situación.
- En el tramo de **51 a 60** años: el 0.3% de los trabajadores es soltero y vive con los padres, el 6.8% es allegado, el 10.5% es arrendatario, el 20.9% es propietario deudor, el 52.4% es propietario no deudor y el 9.1% tiene otra situación.
- En el tramo de **61 años o más**: el 5.1% es allegado, el 12.2% es arrendatario, el 12.2% es propietario deudor, el 62.2% es propietario no deudor y el 8.2% tiene otra situación.

DIAGNOSTICO SOCIOECONÓMICO TRABAJADORES DE FAENA - CAMARA CHILENA DE LA CONSTRUCCIÓN
ACUMULADO NACIONAL

Situación Habitacional y estado civil de los trabajadores

	Situación Habitacional						Totales	
	Soltero con Padres	Allegado	Arrendatario	Propietario deudor	Propietario no deudor	Otra		
Estado civil	N°	N°	N°	N°	N°	N°	Frecuencia	Porcentaje
Soltero	209	76	76	42	37	24	464	15,7%
Soltero conviviente	27	178	125	48	71	47	496	16,8%
Casado	0	366	264	439	513	117	1699	57,5%
Separado	1	44	28	13	20	14	120	4,1%
Separado conviviente	0	35	39	16	30	21	141	4,8%
Viudo	0	1	6	7	20	2	36	1,2%
Frecuencia Total	237	700	538	565	691	225	2956	100%
Porcentaje Total	8,0%	23,7%	18,2%	19,1%	23,4%	7,6%	100,0%	

Relacionando la situación habitacional con el estado civil de los trabajadores, en el cuadro anterior se observa que:

- Entre los **solteros**: el 45% vive con los padres, el 16.4% es allegado, el 16.4% es arrendatario, el 9% es propietario deudor, el 8% es propietario no deudor y el 5.2% tiene otra situación.
- Entre los **solteros convivientes**: el 5.4% de los trabajadores es soltero y vive con los padres, el 35.9% es allegado, el 25.2% es arrendatario, el 9.7% es propietario deudor, el 14.3% es propietario no deudor y el 9.5% tiene otra situación.
- Entre los **casados**: el 21.5% es allegado, el 15.5% es arrendatario, el 25.8% es propietario deudor, el 30.2% es propietario no deudor y el 6.9% tiene otra situación.
- Entre los **separados**: el 0.8% de los trabajadores es soltero y vive con los padres, el 36.7% es allegado, el 23.3% es arrendatario, el 10.8% es propietario deudor, el 16.7% es propietario no deudor y el 11.7% tiene otra situación.
- Entre los **separados convivientes**: el 24.8% es allegado, el 27.7% es arrendatario, el 11.3% es propietario deudor, el 21.3% es propietario no deudor y el 14.9% tiene otra situación.
- Entre los **viudos**: el 2.8% es allegado, el 16.7% es arrendatario, el 19.4% es propietario deudor, el 55.5% es propietario no deudor y el 5.5% tiene otra situación.

DIAGNOSTICO SOCIOECONÓMICO TRABAJADORES DE FAENA - CAMARA CHILENA DE LA CONSTRUCCIÓN ACUMULADO NACIONAL

4.2 Tipo de Vivienda - Nacional

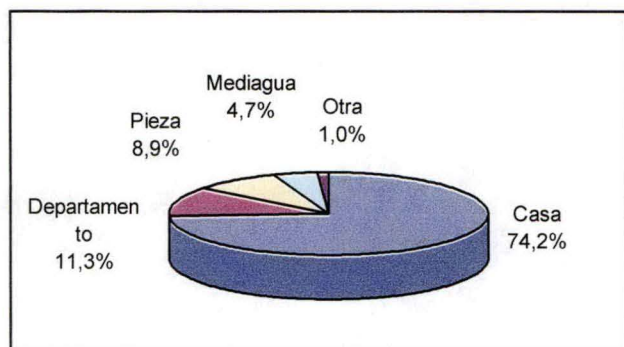

- El 74.2% de los entrevistados habita una **casa** (2194 trabajadores)
- El 11.3% de los entrevistados habita en un **departamento** (333 trabajadores)
- El 8.9% de los entrevistados habita en una **pieza** (262 trabajadores).
- El 4.7% de los entrevistados habita en una **mediagua** (138 trabajadores).
- El 1% de los entrevistados indica habitar en **otro** tipo de vivienda (29 trabajadores).

Análisis por Región

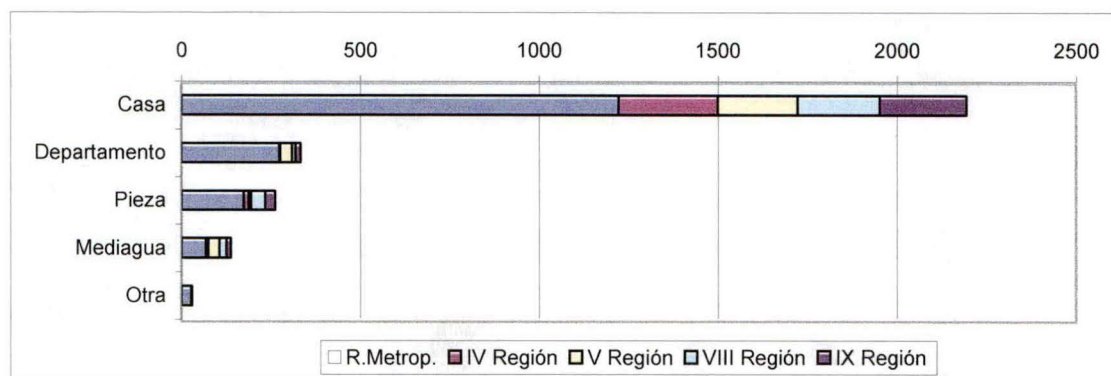

DIAGNOSTICO SOCIOECONÓMICO TRABAJADORES DE FAENA - CAMARA CHILENA DE LA CONSTRUCCIÓN ACUMULADO NACIONAL

4.3 Presencia de Allegados – Nacional

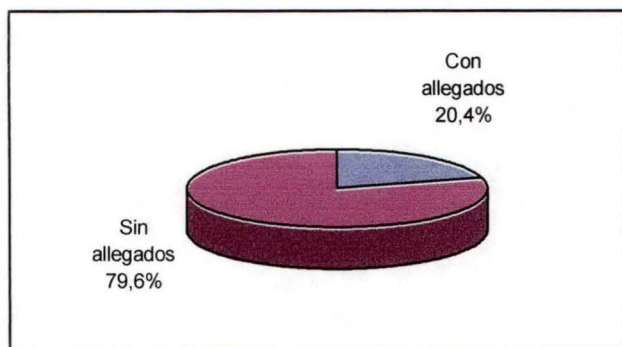

- El 20.4% de los entrevistados **tiene allegados en su vivienda** (604 trabajadores)
- El 79.6% de los entrevistados **no tiene allegados en su vivienda** (2352 trabajadores)

Análisis por Región

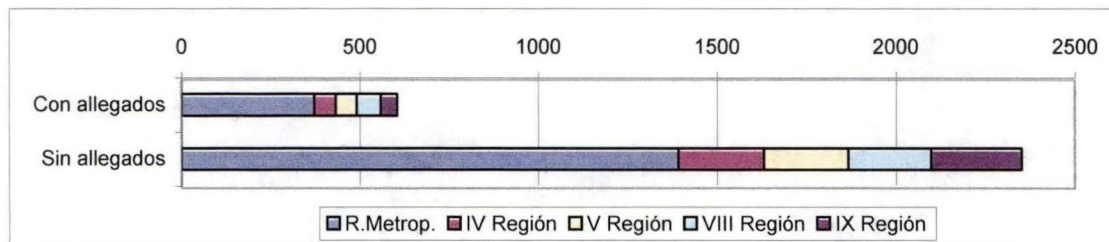

4.4 Ahorro Habitacional – Nacional



De los 1700 trabajadores no propietarios:

- el 4% de los entrevistados **tiene ahorro para la vivienda** (510 trabajadores);
- el 96% de los entrevistados **no tiene ahorro para la vivienda** (1190 trabajadores)

Análisis por Región



DIAGNOSTICO SOCIOECONÓMICO TRABAJADORES DE FAENA - CAMARA CHILENA DE LA CONSTRUCCIÓN
ACUMULADO NACIONAL

4.5 Promedio ahorro mensual para vivienda

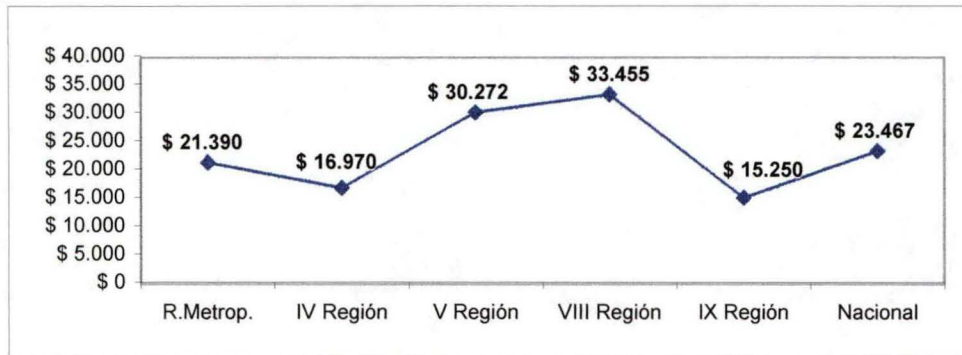

El promedio de ahorro mensual para vivienda, a nivel nacional es de \$23.467 por trabajador no propietario.

En el análisis por regiones se obtiene la siguiente distribución:

- IV Región \$ 16.970
- V Región \$ 30.272
- VIII Región \$ 33.455
- IX Región \$ 15.250
- Región Metropolitana \$ 21.390

DIAGNOSTICO SOCIOECONÓMICO TRABAJADORES DE FAENA - CAMARA CHILENA DE LA CONSTRUCCIÓN ACUMULADO NACIONAL

4.6 Interés en Programa Habitacional de Ahorrantes – Nacional

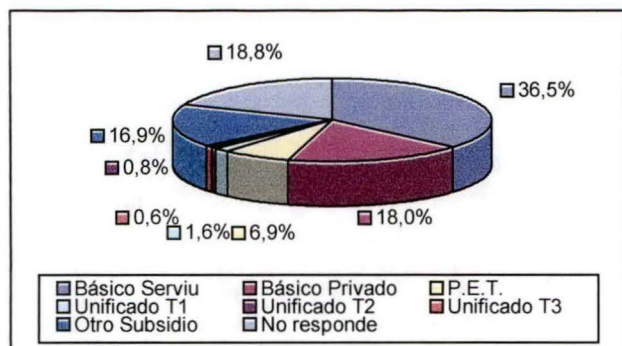

De los 510 trabajadores no propietarios ahorrantes para vivienda:

- el 36.5% está interesado en el Subsidio **Básico Serviu** (186 trabajadores);
- el 18% está interesado en el Subsidio **Básico Privado** (92 trabajadores);
- el 6.9% está interesado en el Subsidio **P.E.T.** (35 trabajadores);
- el 1.6% está interesado en el Subsidio **Unificado Tramo I** (8 trabajadores);
- el 0.6% está interesado en el Subsidio **Unificado Tramo I** (4 trabajadores);
- el 0.8% está interesado en el Subsidio **Unificado Tramo I** (3 trabajadores);
- el 16.9% está interesado en **Otro** tipo de Subsidio (86 trabajadores);
- el 18.8% de los encuestados no sabe o **no responde** esta pregunta (96 trabajadores).

Análisis por Región

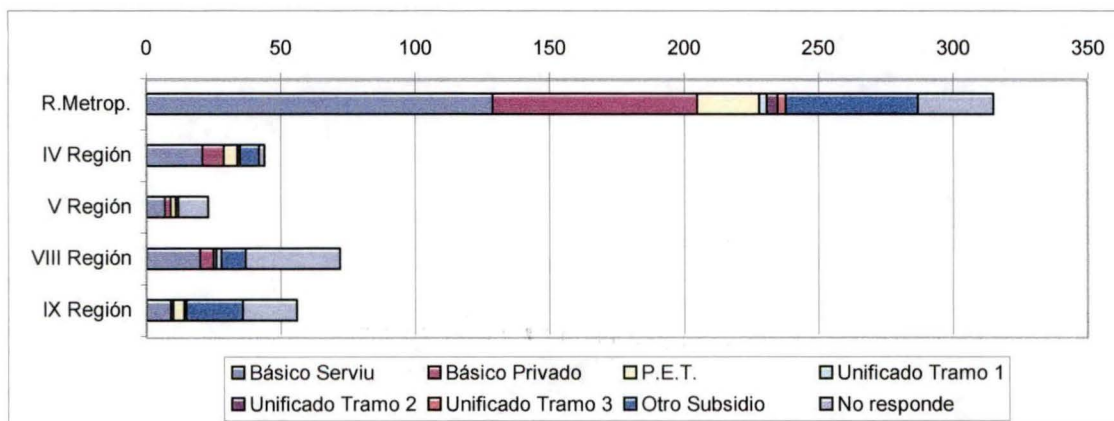

DIAGNOSTICO SOCIOECONÓMICO TRABAJADORES DE FAENA - CAMARA CHILENA DE LA CONSTRUCCIÓN ACUMULADO NACIONAL

5 SITUACIÓN PREVISIONAL

5.1 Sistema de Pensiones – Nacional

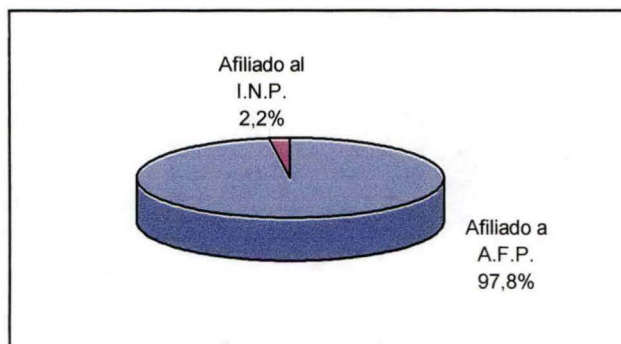

- El 97.8% de los entrevistados está afiliado a una A.F.P. (2891 trabajadores)
- El 2.2% de los entrevistados está afiliado al I.N.P. (65 trabajadores)

Análisis por Regiones

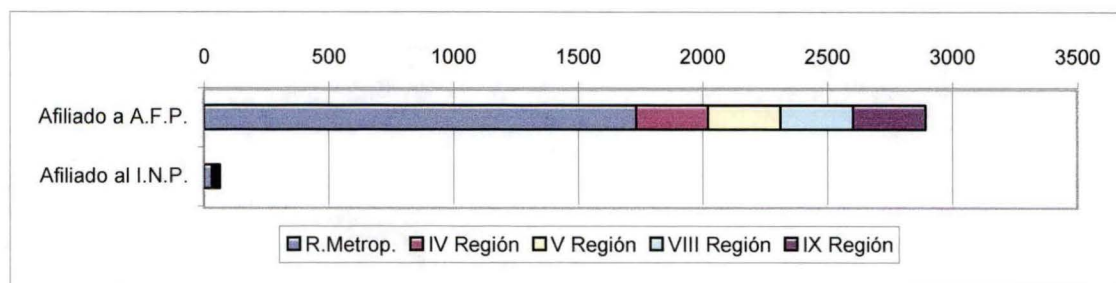

DIAGNOSTICO SOCIOECONÓMICO TRABAJADORES DE FAENA - CAMARA CHILENA DE LA CONSTRUCCIÓN ACUMULADO NACIONAL

5.2 Administradoras de Fondos Previsionales – Nacional

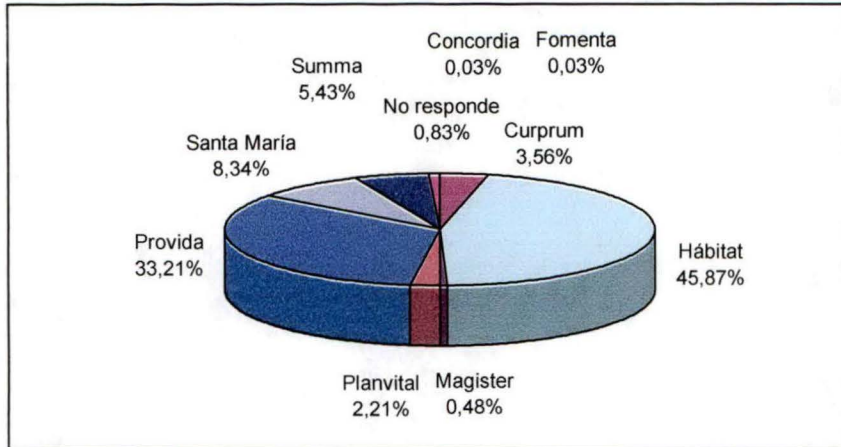

Existiendo 2.891 trabajadores cotizantes del nuevo sistema previsional:

- El 0.03% de los entrevistados está afiliado a la A.F.P. Concordia (1 trabajador).
- El 3.56% de los entrevistados está afiliado a la A.F.P. **Cuprum** (103 trabajadores).
- El 0.03% de los entrevistados está afiliado a la A.F.P. **Fomenta** (1 trabajador).
- El 45.87% de los entrevistados está afiliado a la A.F.P. **Hábitat** (1326 trabajadores).
- El 0.48% de los entrevistados está afiliado a la A.F.P. **Magister** (14 trabajadores).
- El 2.21% de los entrevistados está afiliado a la A.F.P. **Planvital** (64 trabajadores).
- El 33.21% de los entrevistados está afiliado a la A.F.P. **Provida** (960 trabajadores).
- El 8.34% de los entrevistados está afiliado a la A.F.P. **Santa María** (241 trabajadores).
- El 5.43% de los entrevistados está afiliado a la A.F.P. **Summa** (157 trabajadores).
- El 0.83% de los afiliados a una A.F.P. no sabe o **no responde** esta pregunta (24 trabajadores).

Análisis por Región

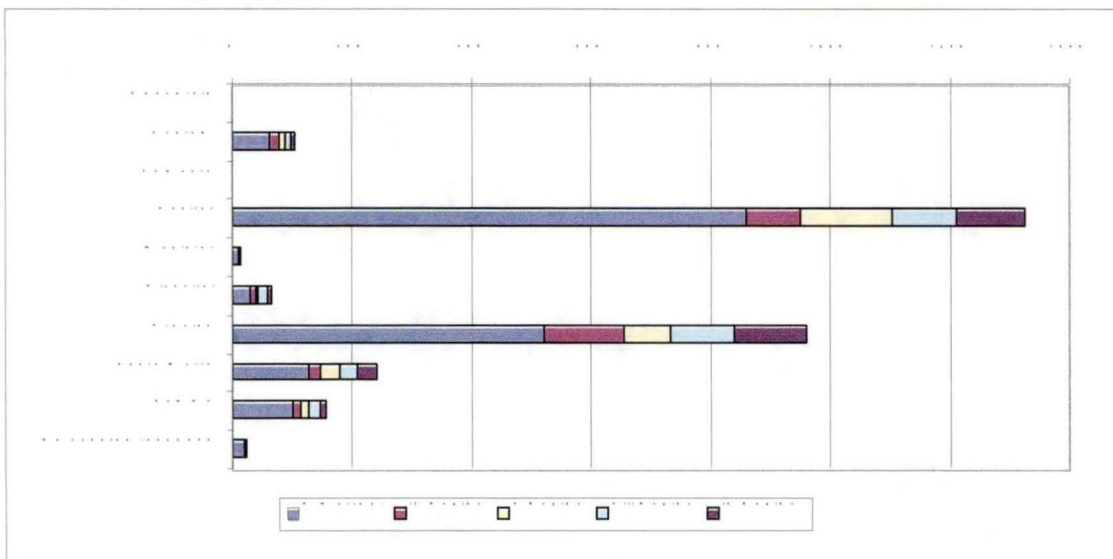

DIAGNOSTICO SOCIOECONÓMICO TRABAJADORES DE FAENA - CAMARA CHILENA DE LA CONSTRUCCIÓN ACUMULADO NACIONAL

5.3 Pensión Anticipada – Nacional



De los 2891 trabajadores afiliados a AFP:

- El 1.6% de los entrevistados **tiene pensión anticipada** (47 trabajadores).
- El 98.4% de los entrevistados **no tiene pensión anticipada** (2844 trabajadores).

Análisis por Región

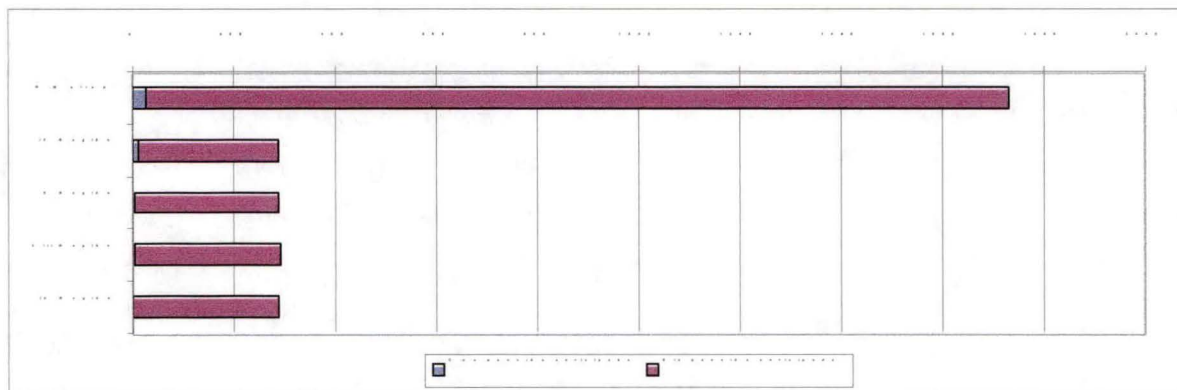

DIAGNOSTICO SOCIOECONÓMICO TRABAJADORES DE FAENA - CAMARA CHILENA DE LA CONSTRUCCIÓN
ACUMULADO NACIONAL

5.4 Modalidad de Pensión Anticipada – Nacional

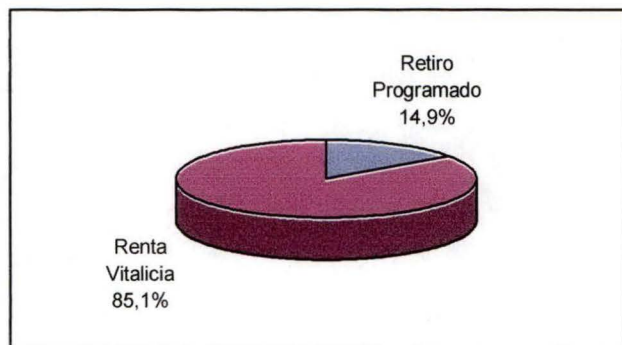

De los 47 trabajadores con pensión anticipada:

- el 14.9% está pensionado por **retiro programado** (7 trabajadores);
- el 85.1% está pensionado por **renta vitalicia** (40 trabajadores)

Análisis por Región

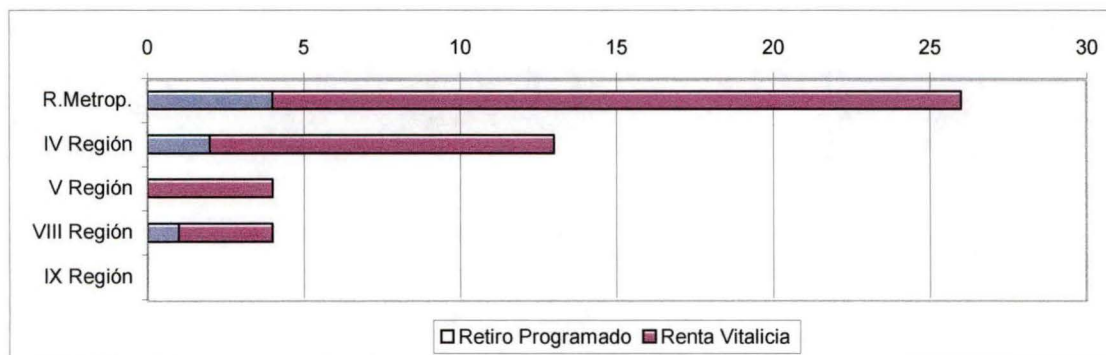

DIAGNOSTICO SOCIOECONÓMICO TRABAJADORES DE FAENA - CAMARA CHILENA DE LA CONSTRUCCIÓN ACUMULADO NACIONAL

5.5 Sistema de Salud – Nacional

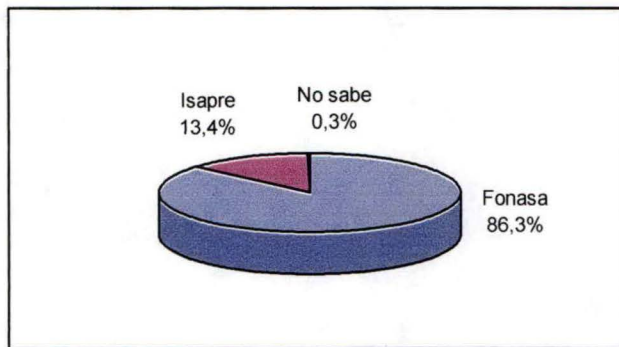

- El 86.3% de los entrevistados está afiliado a **Fonasa** (2550 trabajadores).
- El 13.4% de los entrevistados está afiliado a una **Isapre** (396 trabajadores).
- El 0.3% de los entrevistados **no sabe** su afiliación previsional en salud (10 trabajadores).

Análisis por Región

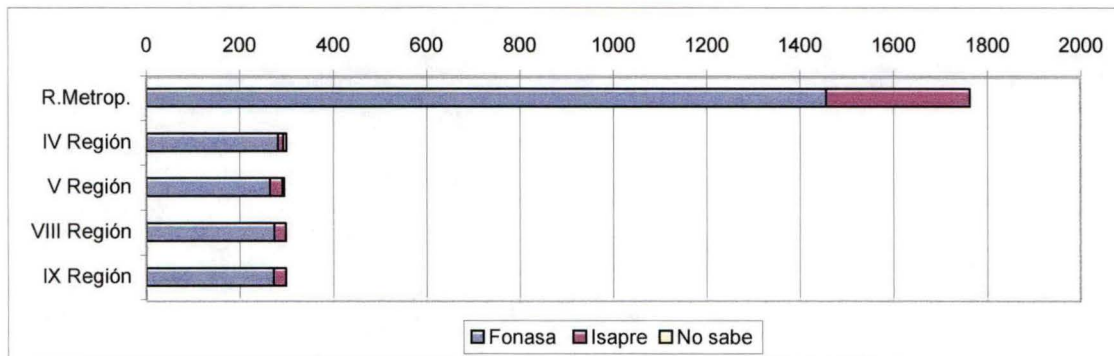

DIAGNOSTICO SOCIOECONÓMICO TRABAJADORES DE FAENA - CAMARA CHILENA DE LA CONSTRUCCIÓN
ACUMULADO NACIONAL

Previsión en salud según especialidad.

Previsión en salud	Especialidad						Totales	
	Jornal	Ayudante	Maestro	Capataz	Jefe de Obra	Administrativo	Frecuencia	Porcentaje
Fonasa	1189	267	936	97	31	30	2550	86,3%
Isapre	129	29	87	52	68	31	396	13,4%
No sabe	4	2	3	1	0	0	10	0,3%
Frecuencia Total	1322	298	1026	150	99	61	2956	100%
Porcentaje Total	44,7%	10,1%	34,7%	5,1%	3,3%	2,1%	100,0%	

Relacionando la previsión en salud con la especialidad de los trabajadores, en el cuadro anterior se observa que:

- Entre los **jornales**: el 90% está afiliado a Fonasa, el 9.7% a una Isapre y el 0.3% no conoce su sistema de afiliación.
- Entre los **ayudantes**: el 89.6% está afiliado a Fonasa, el 9.7% a una Isapre y el 0.7% no conoce su sistema de afiliación.
- Entre los **maestros**: el 91.2% está afiliado a Fonasa, el 8.5% a una Isapre y el 0.3% no conoce su sistema de afiliación.
- Entre los **capataces**: el 64.7% está afiliado a Fonasa, el 34.7% a una Isapre y el 0.7% no conoce su sistema de afiliación.
- Entre los **jefes de obra**: el 31.3% está afiliado a Fonasa y el 68.7% a una Isapre.
- Entre los **administrativos**: el 49.2% está afiliado a Fonasa y el 50.8% a una Isapre.

DIAGNOSTICO SOCIOECONÓMICO TRABAJADORES DE FAENA - CAMARA CHILENA DE LA CONSTRUCCIÓN
ACUMULADO NACIONAL

5.6 Calificación beneficiarios Fonasa – Nacional

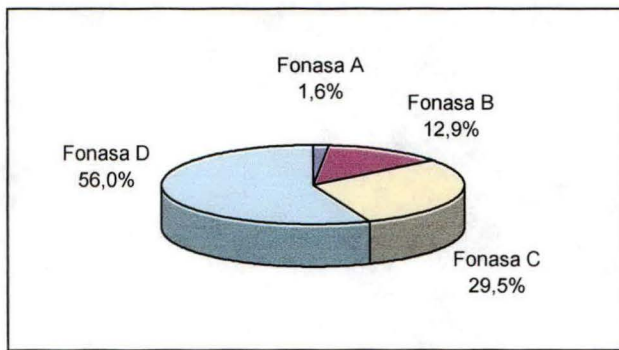

De los 2550 trabajadores afiliados a Fonasa:

- el 1.6% declara tener calificación **Fonasa A** (41 trabajadores);
- el 12.9% declara tener calificación **Fonasa B** (328 trabajadores);
- el 29.5% declara tener calificación **Fonasa C** (753 trabajadores);
- el 56% declara tener calificación **Fonasa D** (1428 trabajadores).

Análisis por Región

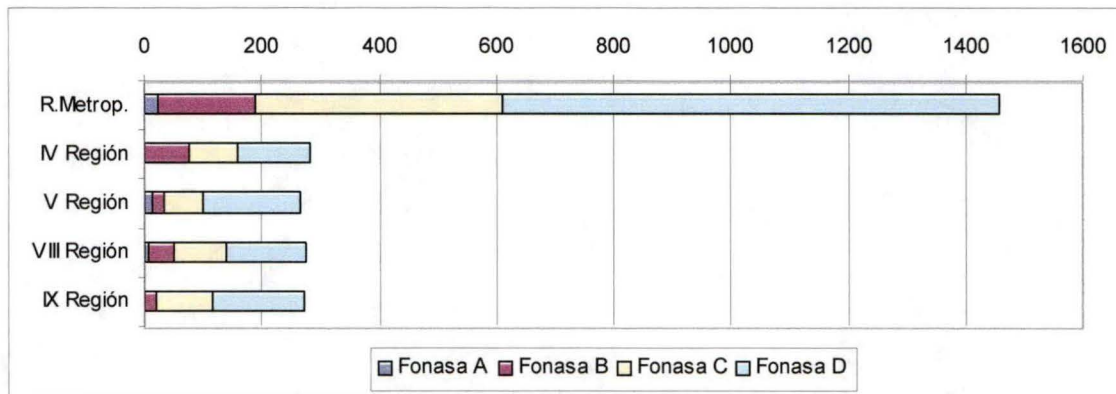

DIAGNOSTICO SOCIOECONÓMICO TRABAJADORES DE FAENA - CAMARA CHILENA DE LA CONSTRUCCIÓN
ACUMULADO NACIONAL

5.7 Credencial de salud beneficiarios Fonasa – Nacional

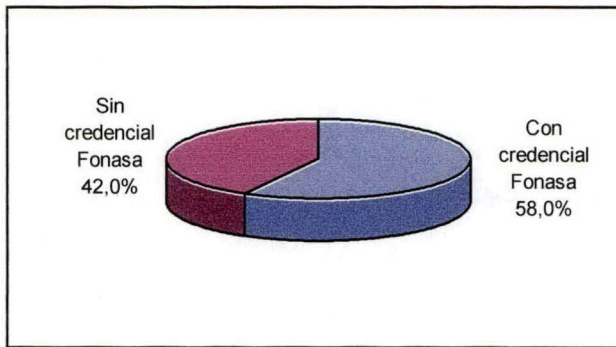

De los 2550 trabajadores afiliados a Fonasa:

- el 58% **tiene credencial** de salud vigente (1479 trabajadores);
- el 42% **no tiene credencial** de salud vigente (1071 trabajadores).

Análisis por Región

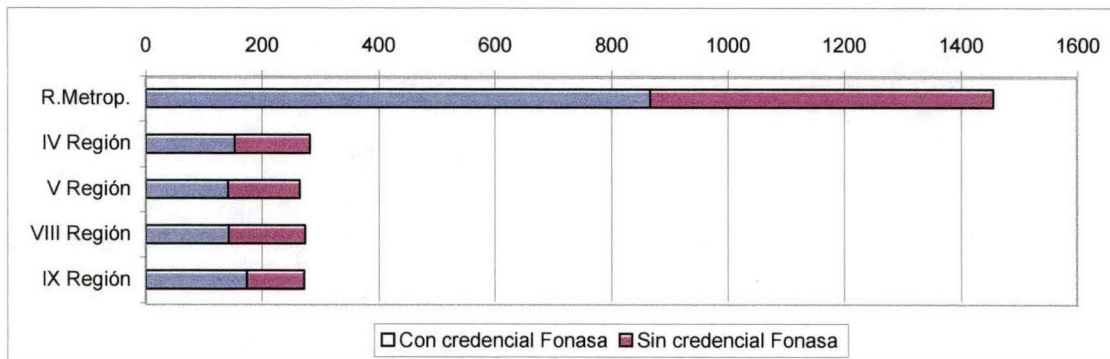

DIAGNOSTICO SOCIOECONÓMICO TRABAJADORES DE FAENA - CAMARA CHILENA DE LA CONSTRUCCIÓN ACUMULADO NACIONAL

5.8 Isapre afiliados sistema privado – Nacional

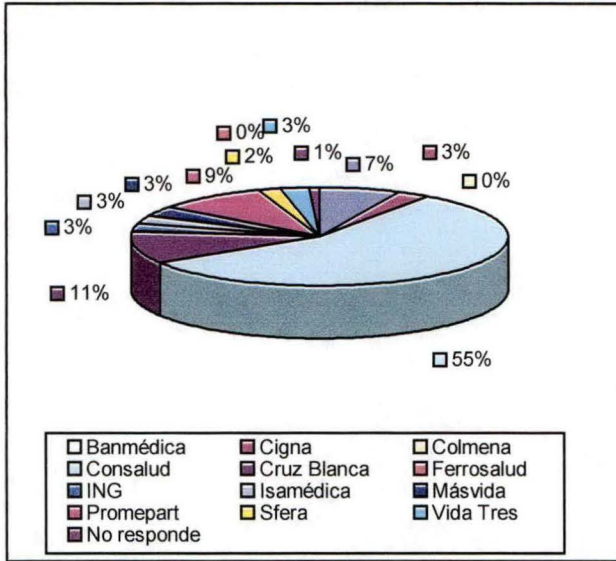

En los 396 entrevistados afiliados a una Isapre, se observa:

- 7,1% afiliado a **Banmédica** (28 trabajadores).
- 2,5% afiliado a **Cigna** (10 trabajadores).
- 0,3% afiliado a **Colmena** (1 trabajador).
- 56,3% afiliado a **Consalud** (223 trabajadores).
- 10,6% afiliado a **Cruz Blanca** (42 trabajadores).
- 0,3% afiliado a **Ferrosalud** (1trabajador).
- 2,5% afiliado a **ING** (10 trabajadores).
- 2,5% afiliado a **Isamédica** (10 trabajadores).
- 3,3% afiliado a **Másvida** (13 trabajadores).
- 9,3% afiliado a **Promepart** (37 trabajadores).
- 2,0% afiliado a **Sfera** (8 trabajadores).
- 2,5% afiliado a **Vida Tres** (10 trabajadores).
- 0,8% **no responde** esta pregunta (3 trabajadores).

Análisis por Región

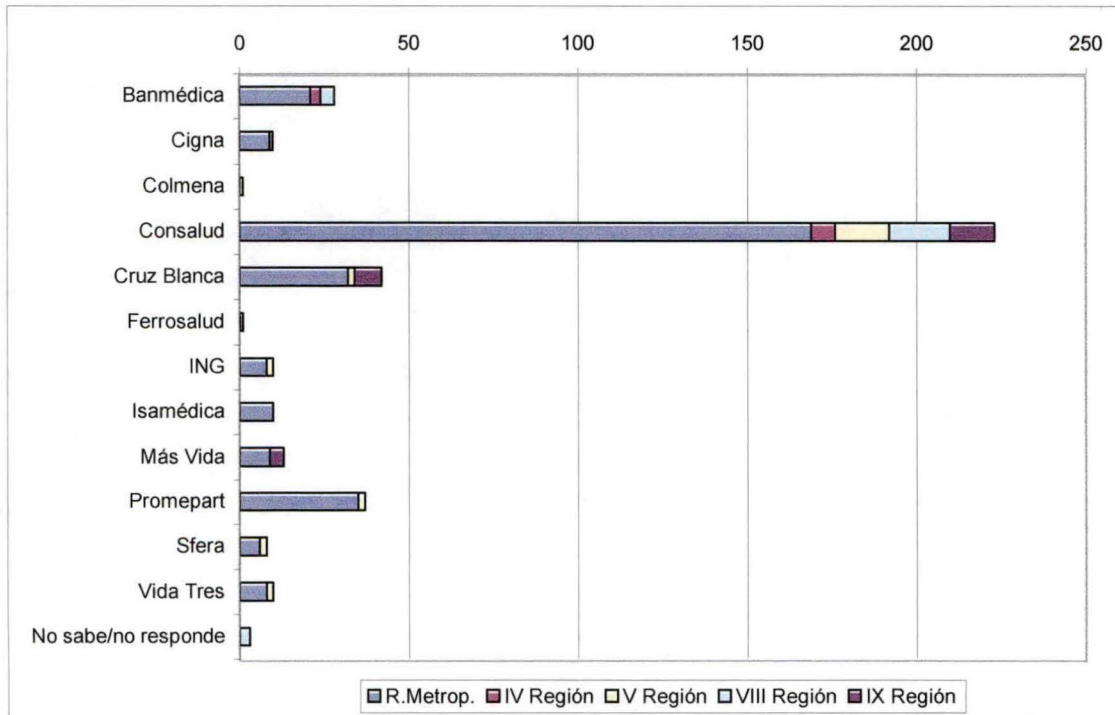

DIAGNOSTICO SOCIOECONÓMICO TRABAJADORES DE FAENA - CAMARA CHILENA DE LA CONSTRUCCIÓN ACUMULADO NACIONAL

5.9 Sistema de Salud del Grupo Familiar – Nacional

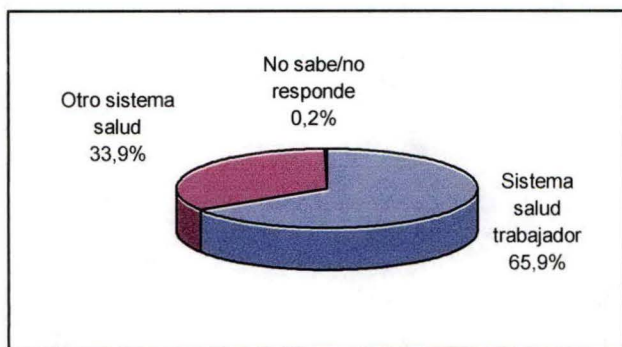

De los 2781 trabajadores con grupo familiar:

- en el 65.9% de los casos la familia posee el sistema de salud del trabajador (1832 familias);
- en el 33.9% de los casos la familia posee otro sistema de salud (943 familias).
- el 0.2% de los entrevistados no sabe o no responde esta pregunta (6 trabajadores)

Análisis por Región

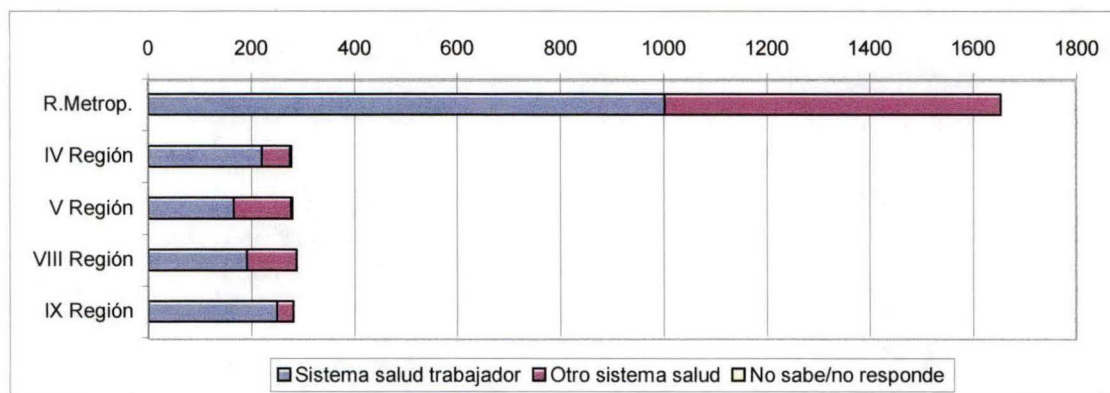

DIAGNOSTICO SOCIOECONÓMICO TRABAJADORES DE FAENA - CAMARA CHILENA DE LA CONSTRUCCIÓN
ACUMULADO NACIONAL

6. SITUACIÓN ECONÓMICA

6.1 Ingreso promedio trabajadores

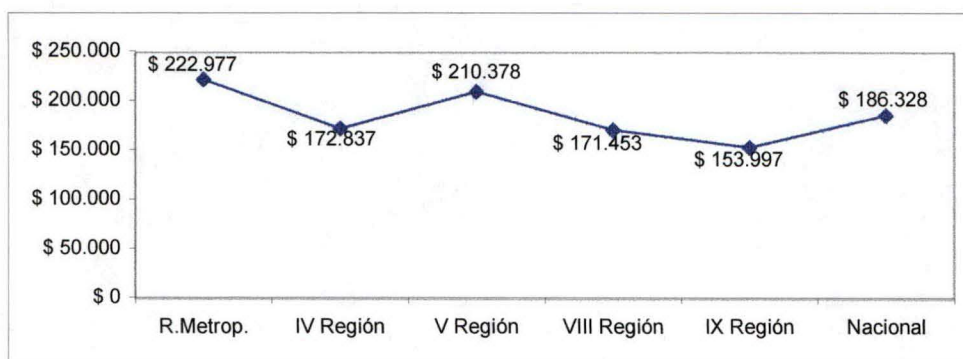

El ingreso promedio de los trabajadores, a nivel nacional es de \$ 186.328.

En el análisis por regiones se obtiene la siguiente distribución:

- IV Región \$ 172.837
- V Región \$ 210.378
- VIII Región \$ 171.453
- IX Región \$ 153.997
- Región Metropolitana \$ 222.977

DIAGNOSTICO SOCIOECONÓMICO TRABAJADORES DE FAENA - CAMARA CHILENA DE LA CONSTRUCCIÓN
ACUMULADO NACIONAL

6.2 Promedio de ingreso por especialidad- Nacional

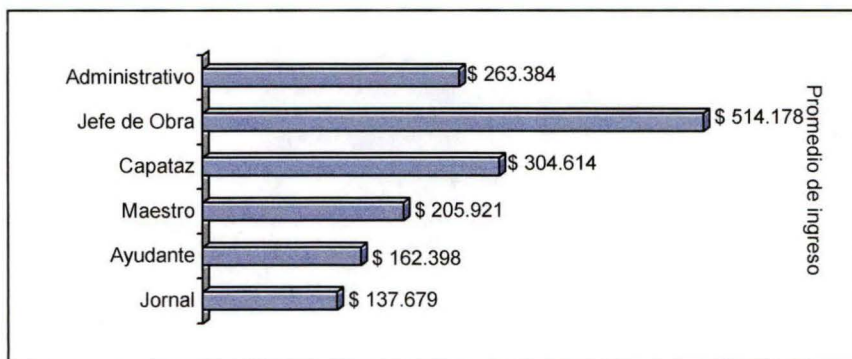

- El ingreso promedio del entrevistado **jornal** es de \$ 137.679.-
- El ingreso promedio del entrevistado **ayudante** es de \$162.398.-
- El ingreso promedio del entrevistado **maestro** es de \$205.921.-
- El ingreso promedio del entrevistado **capataz** es de \$304.614.-
- El ingreso promedio del entrevistado **jefe de obra** es de \$514.178.-
- El ingreso promedio del entrevistado **administrativo** es de \$263.384.-

Análisis por Regiones

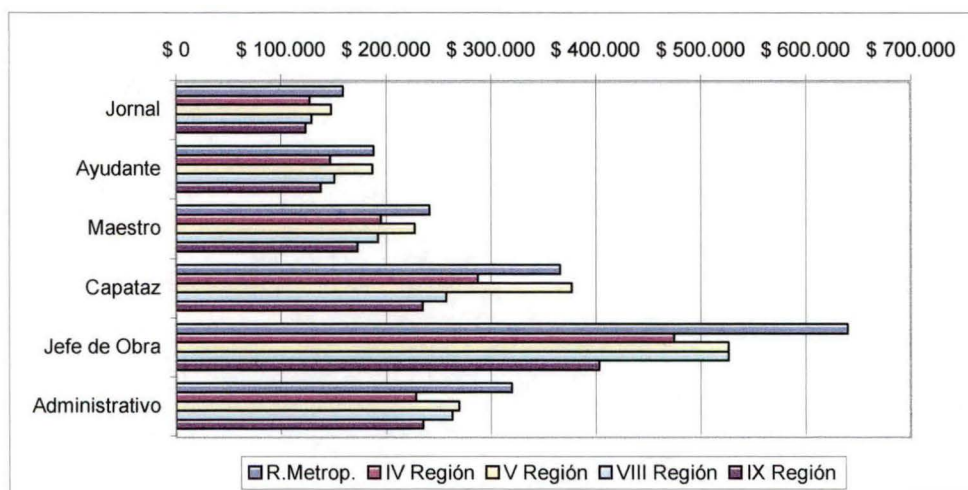

DIAGNOSTICO SOCIOECONÓMICO TRABAJADORES DE FAENA - CAMARA CHILENA DE LA CONSTRUCCIÓN
ACUMULADO NACIONAL

6.3 Existencia de ahorro general – Nacional

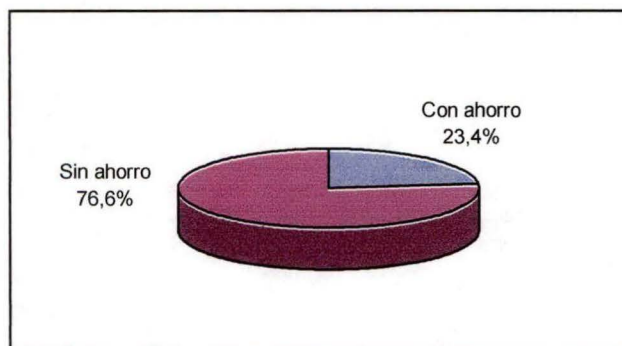

- El 23.4% de los entrevistados cuenta con ahorro general (692 trabajadores).
- El 76.6% de los entrevistados no cuenta con ahorro general (2264 trabajadores).

Análisis por Región

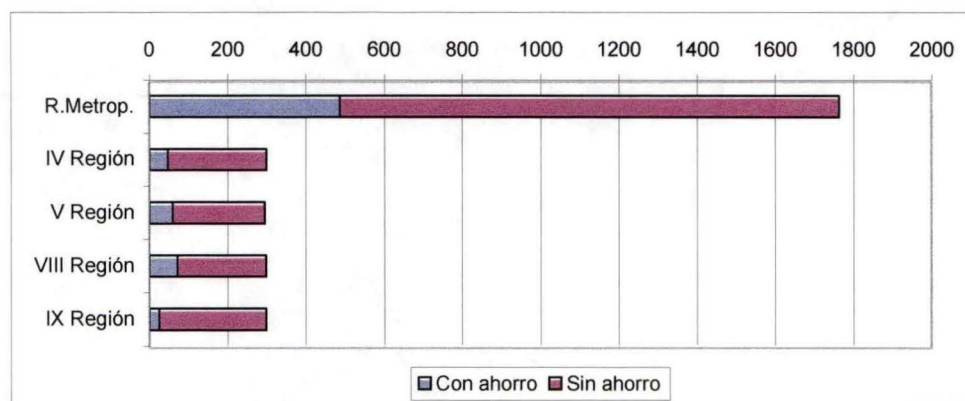

DIAGNOSTICO SOCIOECONÓMICO TRABAJADORES DE FAENA - CAMARA CHILENA DE LA CONSTRUCCIÓN
ACUMULADO NACIONAL

6.3 Endeudamiento de los trabajadores - Nacional

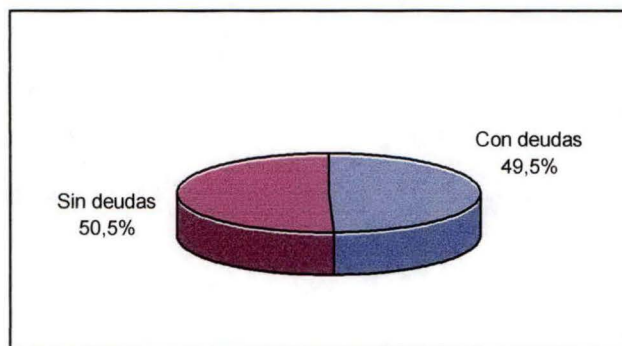

- El 49.5% de los entrevistados **tiene deudas** con casas comerciales o financieras (1463 trabajadores).
- El 50.5% de los entrevistados **no tiene deudas** con casas comerciales o financieras (1493 trabajadores).

Análisis por Región

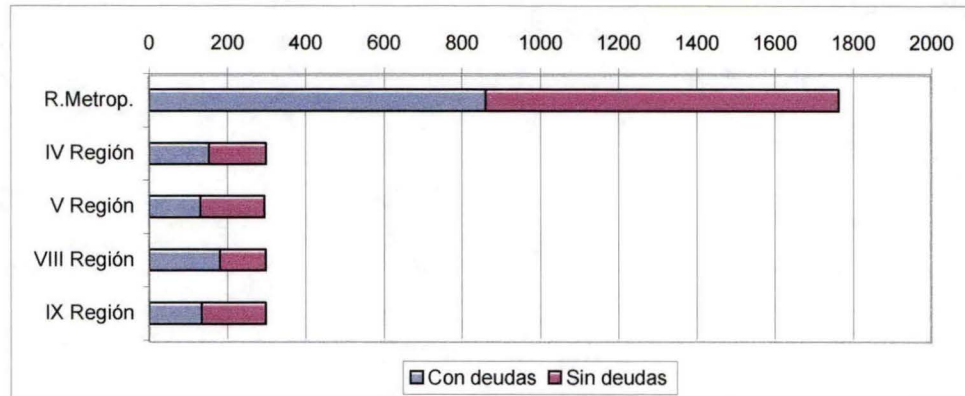

DIAGNOSTICO SOCIOECONÓMICO TRABAJADORES DE FAENA - CAMARA CHILENA DE LA CONSTRUCCIÓN
ACUMULADO NACIONAL

Situación de endeudamiento según especialidad.

Endeudamiento	Especialidad						Totales	
	Jornal	Ayudante	Maestro	Capataz	Jefe de Obra	Administrat ivo	Frecuencia	Porcentaje
Con deuda	572	143	563	89	59	37	1463	49,5%
Sin deuda	750	155	463	61	40	24	1493	50,5%
Frecuencia Total	1322	298	1026	150	99	61	2956	100%
Porcentaje Total	44,7%	10,1%	34,7%	5,1%	3,3%	2,1%	100,0%	

Relacionando la situación de endeudamiento con la especialidad de los trabajadores, en el cuadro anterior se observa que:

- Entre los **jornales**: el 43.3% tiene deudas comerciales o financieras y el 56.7% no las tiene.
- Entre los **ayudantes**: el 48% tiene deudas comerciales o financieras y el 52% no las tiene.
- Entre los **maestros**: el 54.9% tiene deudas comerciales o financieras y el 45.1% no las tiene.
- Entre los **capataces**: el 59.3% tiene deudas comerciales o financieras y el 40.7% no las tiene.
- Entre los **jefes de obra**: el 59.6% tiene deudas comerciales o financieras y el 40.4% no las tiene.
- Entre los **administrativos**: el 60.6% tiene deudas comerciales o financieras y el 39.4% no las tiene.

DIAGNOSTICO SOCIOECONÓMICO TRABAJADORES DE FAENA - CAMARA CHILENA DE LA CONSTRUCCIÓN
ACUMULADO NACIONAL

6.4 Número promedio de deuda

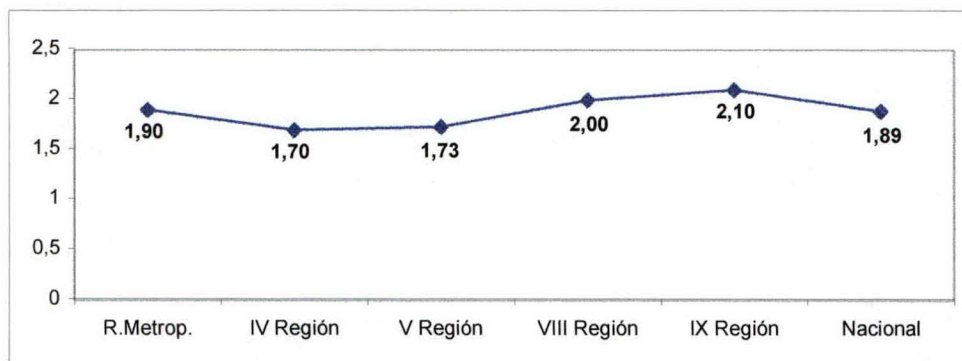

El número promedio de deudas con casas comerciales o financieras, a nivel nacional es de 1.89 deudas por trabajador

En el análisis por regiones se obtiene la siguiente distribución:

- IV Región 1.7
- V Región 1.79
- VIII Región 2.0
- IX Región 2.1
- Región Metropolitana 1.9

DIAGNOSTICO SOCIOECONÓMICO TRABAJADORES DE FAENA - CAMARA CHILENA DE LA CONSTRUCCIÓN
ACUMULADO NACIONAL

6.5 Promedio Total Endeudamiento

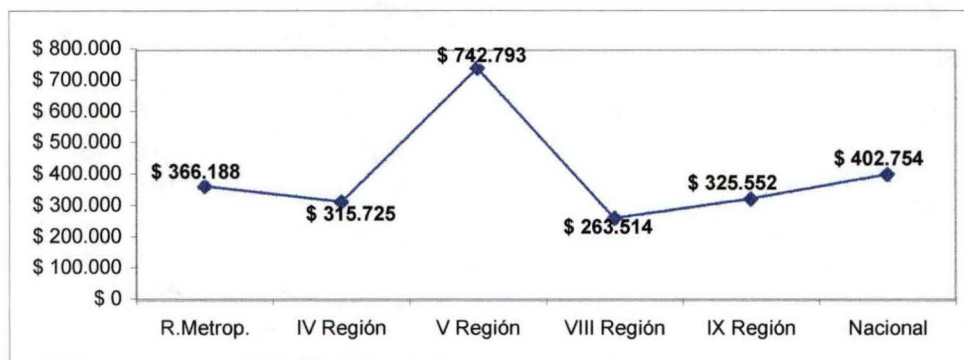

El total promedio de deudas con casas comerciales o financieras, a nivel nacional es de \$402.754 por trabajador.

En el análisis por regiones se obtiene la siguiente distribución:

- IV Región \$ 315.725
- V Región \$ 742.793
- VIII Región \$ 263.514
- IX Región \$ 325.552
- Región Metropolitana \$ 366.188

DIAGNOSTICO SOCIOECONÓMICO TRABAJADORES DE FAENA - CAMARA CHILENA DE LA CONSTRUCCIÓN
ACUMULADO NACIONAL

Promedio de deuda en relación al ingreso promedio de los trabajadores

	Promedio deuda	Promedio ingreso	Ingreso v/s deuda
Jornal	\$ 274.218	\$ 137.681	2,0
Ayudante	\$ 337.573	\$ 162.398	2,1
Maestro	\$ 350.651	\$ 205.921	1,7
Capataz	\$ 487.346	\$ 304.614	1,6
Jefe de Obra	\$ 815.611	\$ 514.178	1,6
Administrativo	\$ 459.497	\$ 263.384	1,7

Relacionando la situación de endeudamiento con la especialidad de los trabajadores, en el cuadro anterior se observa que:

- Entre los **jornales**: el promedio total de deuda es de \$274.128, lo que equivale a 2 ingresos mensuales.
- Entre los **ayudantes**: el promedio total de deuda es de \$337.573, lo que equivale a 2.1 ingresos mensuales.
- Entre los **maestros**: el promedio total de deuda es de \$350.651, lo que equivale a 1.7 ingresos mensuales.
- Entre los **capataces**: el promedio total de deuda es de \$487.346, lo que equivale a 1.6 ingresos mensuales.
- Entre los **jefes de obra**: el promedio total de deuda es de \$815.611, lo que equivale a 1.6 ingresos mensuales.
- Entre los **administrativos**: el promedio total de deuda es de \$459.497, lo que equivale a 1.7 ingresos mensuales.

DIAGNOSTICO SOCIOECONÓMICO TRABAJADORES DE FAENA - CAMARA CHILENA DE LA CONSTRUCCIÓN ACUMULADO NACIONAL

7. SITUACIÓN DE SALUD

7.1 Situación de salud del Trabajador- Nacional

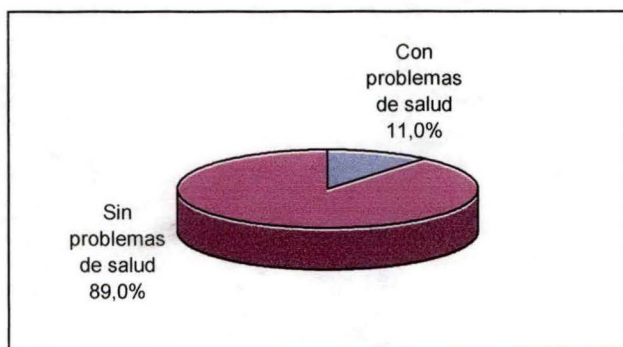

- El 11% de los entrevistados **tiene problemas de salud** relevantes para su presupuesto (326 trabajadores).
- El 89% de los entrevistados **no tiene problemas de salud** relevantes para su presupuesto (2630 trabajadores).

Análisis por Región

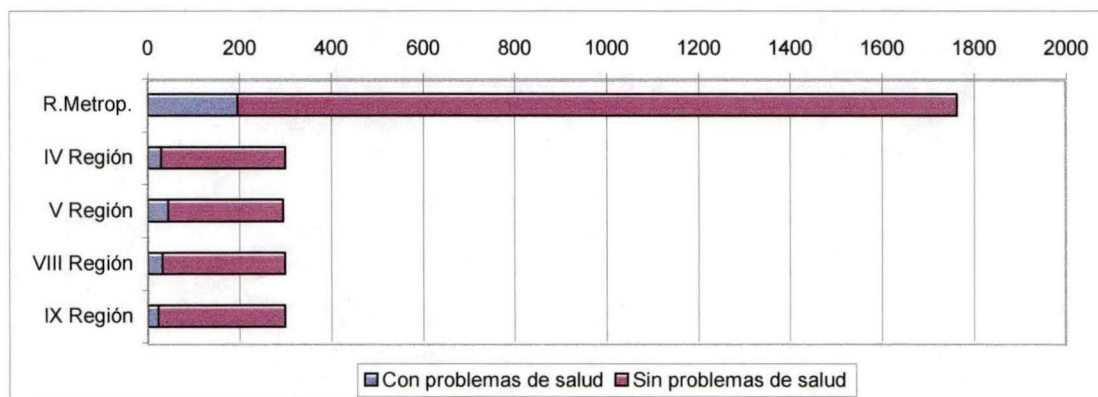

DIAGNOSTICO SOCIOECONÓMICO TRABAJADORES DE FAENA - CAMARA CHILENA DE LA CONSTRUCCIÓN
ACUMULADO NACIONAL

7.2 Problemas de salud trabajador – Nacional

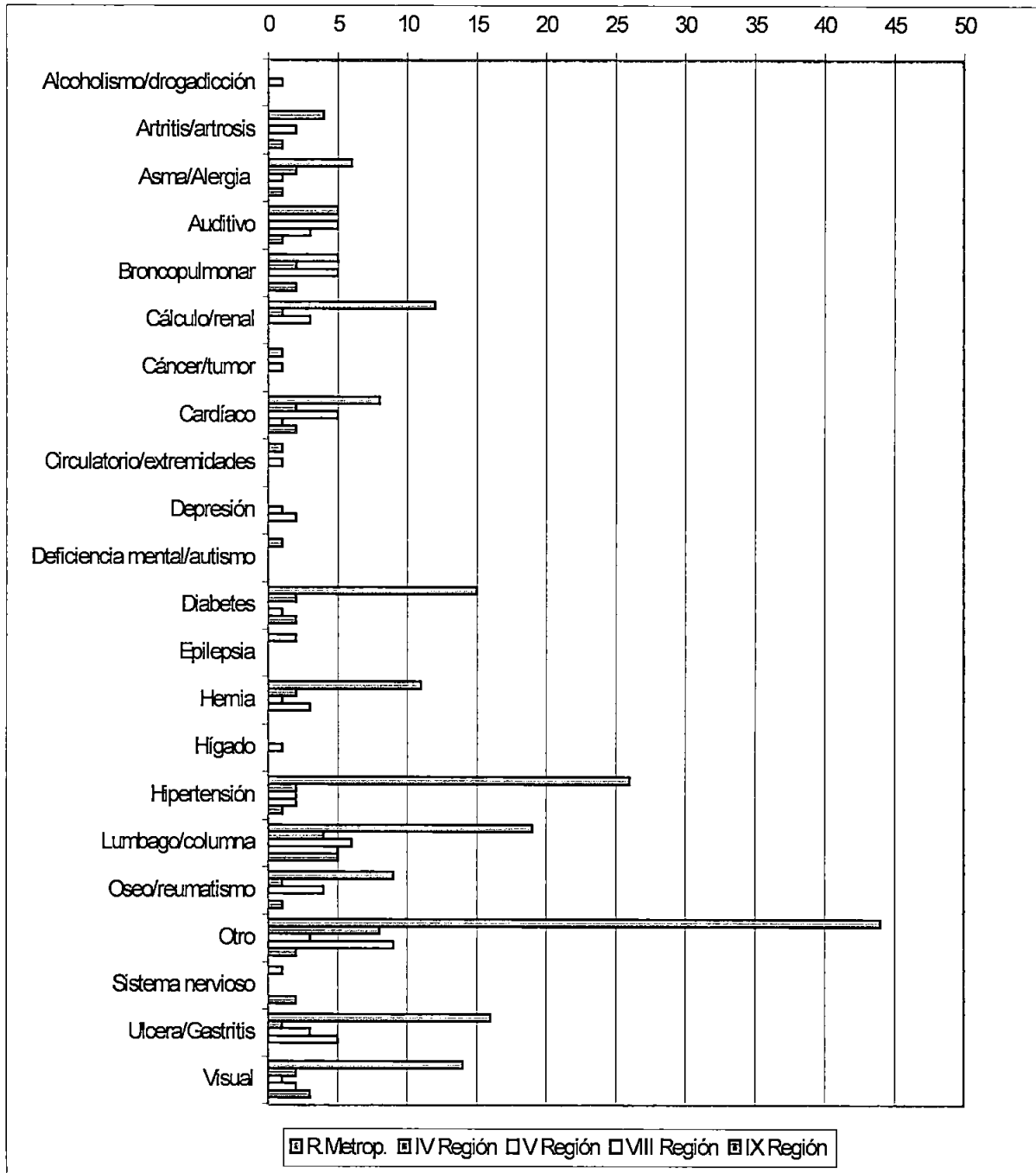

DIAGNOSTICO SOCIOECONÓMICO TRABAJADORES DE FAENA - CAMARA CHILENA DE LA CONSTRUCCIÓN ACUMULADO NACIONAL

7.3 Situación de salud del Grupo Familiar- Nacional

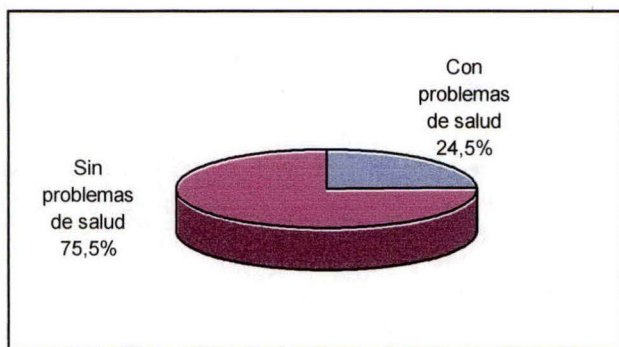

De los 1430 trabajadores con grupo familiar:

- el 24.5% **tiene familiares con problemas de salud** relevantes para su presupuesto (351 trabajadores);
- el 75.5% **no tiene familiares con problemas de salud** relevantes para su presupuesto (1079 trabajadores).

Análisis por Región

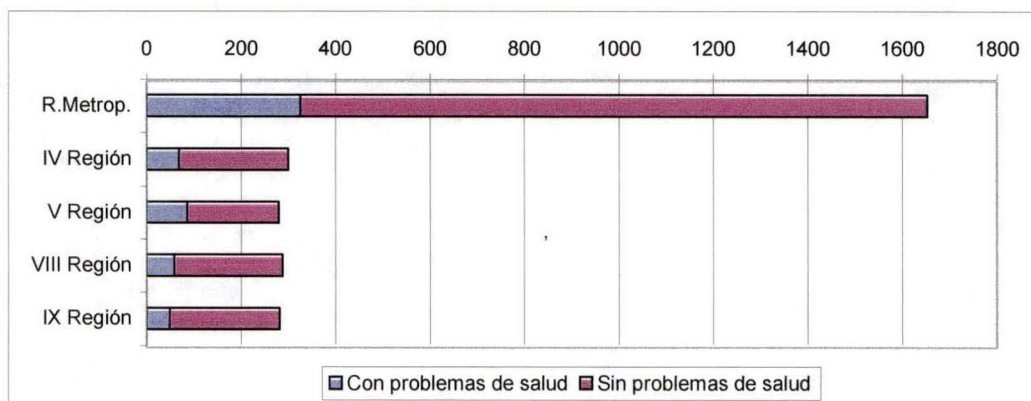

7.4 Problemas de salud del Grupo Familiar– Nacional

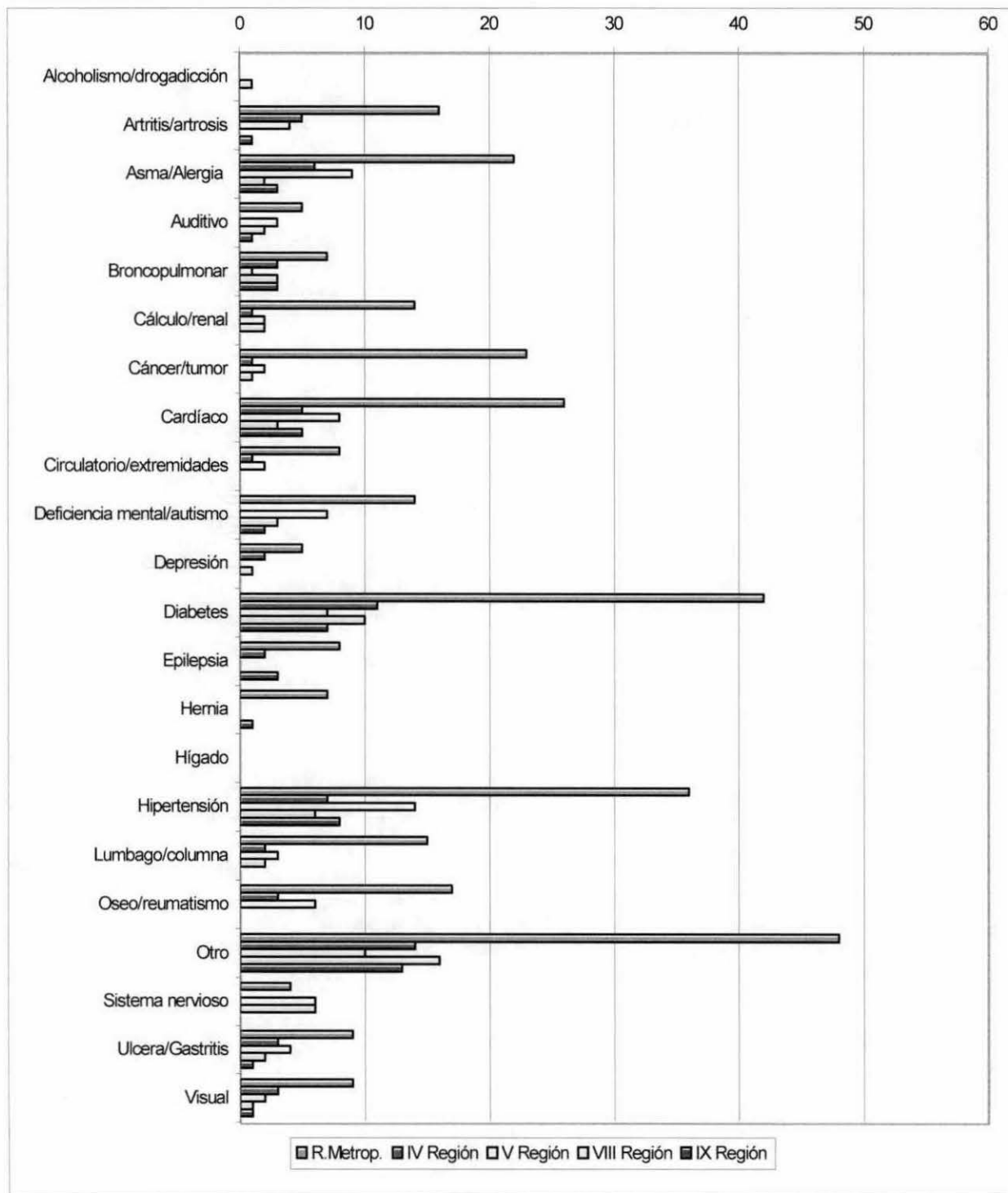

DIAGNOSTICO SOCIOECONÓMICO TRABAJADORES DE FAENA - CAMARA CHILENA DE LA CONSTRUCCIÓN ACUMULADO NACIONAL

7.5 Práctica Deportiva Trabajadores– Nacional

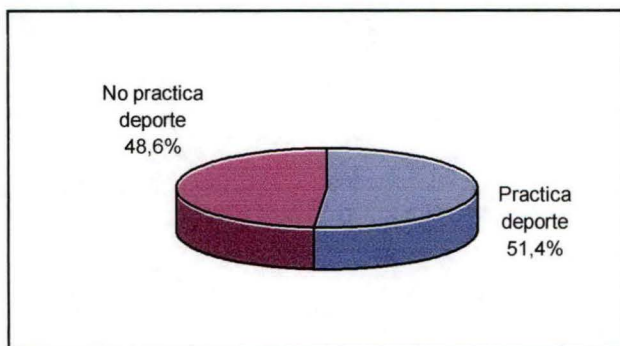

- El 51.4% de los entrevistados **práctica deporte** (1520 trabajadores);
- El 48.6% de los entrevistados **no practica deporte** (1436 trabajadores).

Análisis por Región

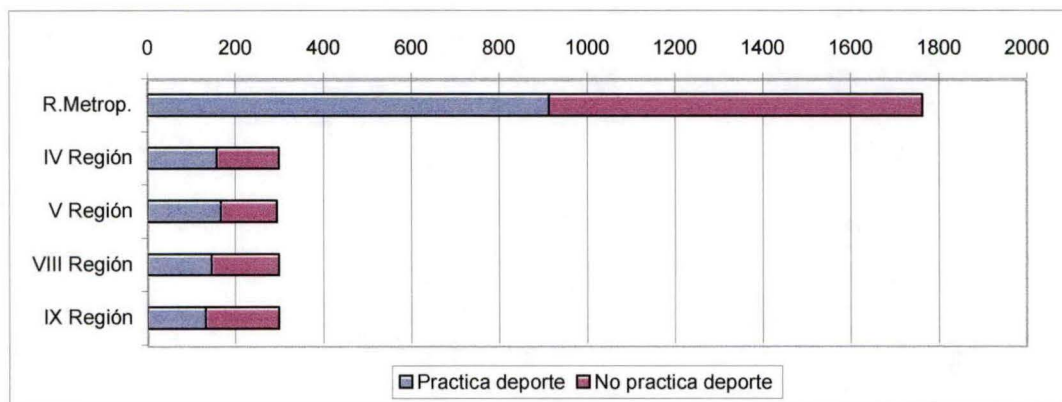

7.6 Deportes Practicados - Nacional

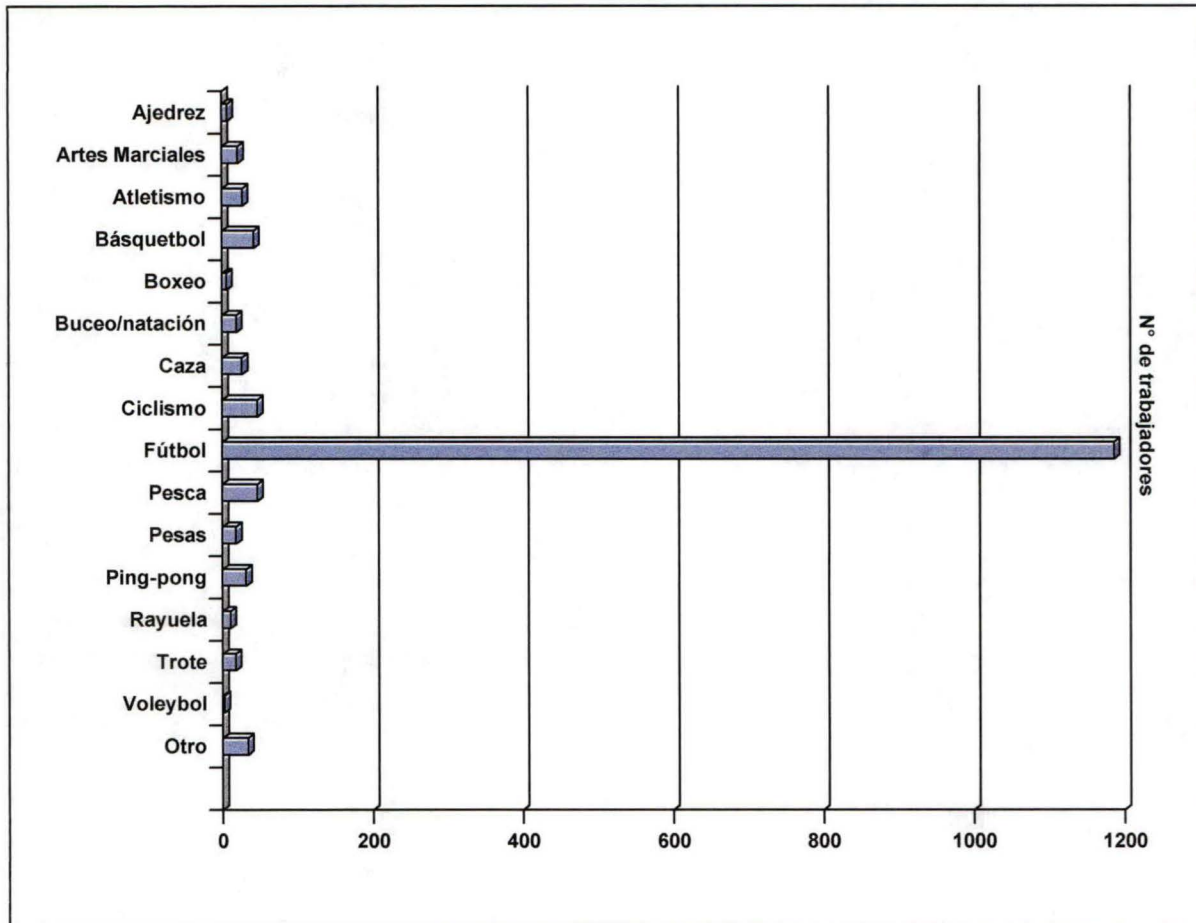

De los 1520 trabajadores que practica deportes y considerando que algunos desarrollan más de uno:

- el 0.5% practica **ajedrez** (7 trabajadores);
- el 1.4% practica **artes marciales** (21 trabajadores);
- el 1.8% practica **atletismo** (27 trabajadores);
- el 2.7% practica **básquetbol** (42 trabajadores);
- el 0.4 % practica **boxeo** (6 trabajadores);
- el 1.2% practica **buceo/natación** (19 trabajadores);
- el 1.7% practica **caza** (26 trabajadores);
- el 3.0% practica **ciclismo** (46 trabajadores);
- el 77.2% practica **fútbol** (1186 trabajadores);
- el 3.0% practica **pesca** (46 trabajadores);
- el 1.2 % practica **pesas** (18 trabajadores);
- el 2.0% practica **ping-pong** (31 trabajadores);
- el 0.7 % practica **rayuela** (10 trabajadores);
- el 1.1 % practica **trote** (17 trabajadores);
- el 0.1 % practica **voleybol** (2 trabajadores);
- el 2.1% practica **otro** deporte (33 trabajadores).

DIAGNOSTICO SOCIOECONÓMICO TRABAJADORES DE FAENA - CAMARA CHILENA DE LA CONSTRUCCIÓN ACUMULADO NACIONAL

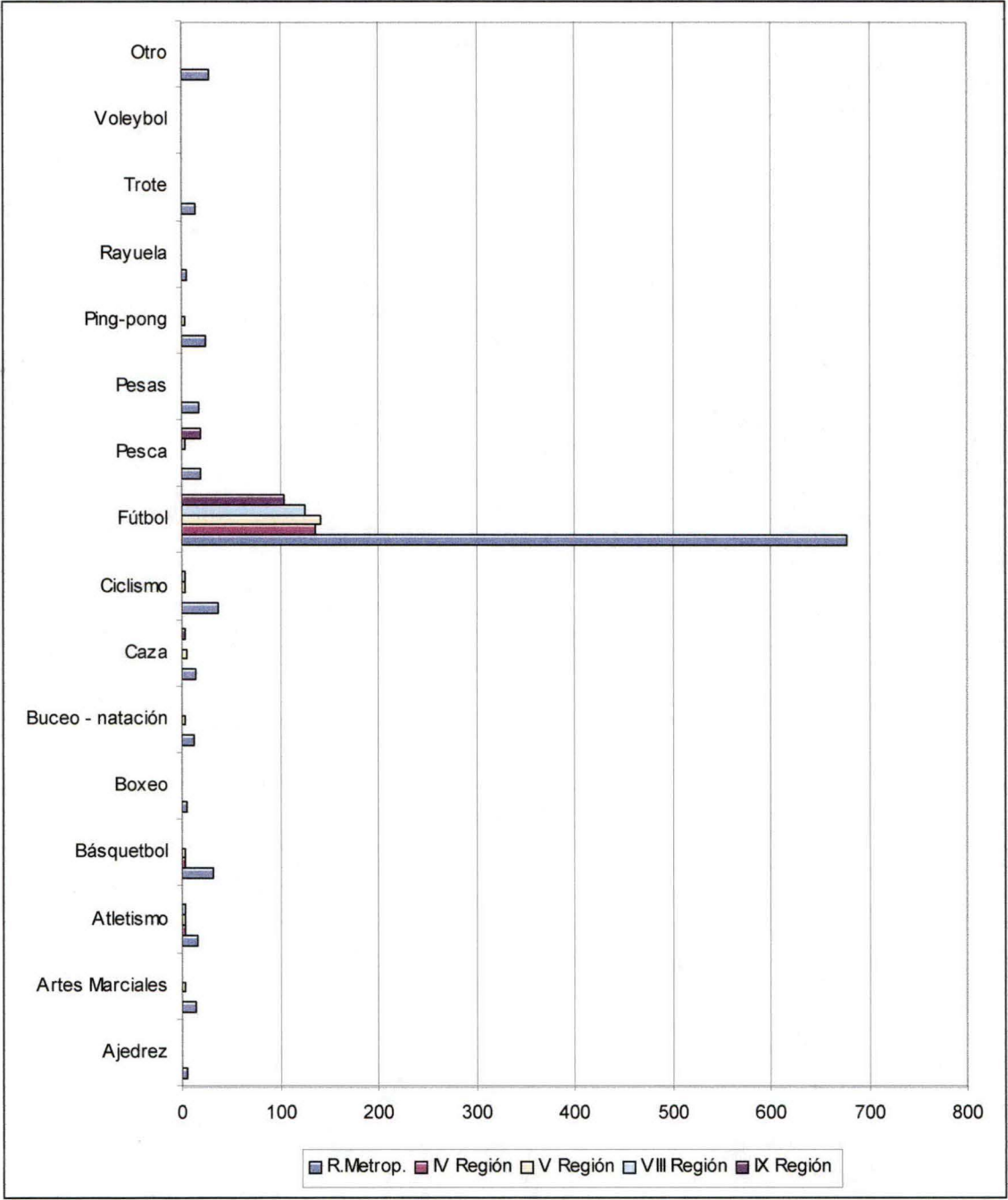

8. SITUACIÓN INTRAFAMILIAR

8.1 Problema relacionados con alcohol o drogas – Nacional

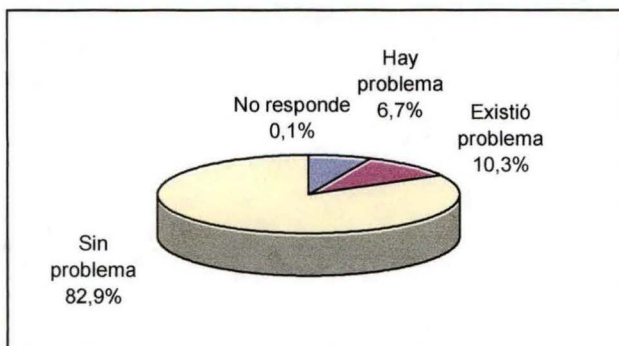

- El 6.7% de los entrevistados señala que en su familia **hay problema** de alcohol o drogas (197 trabajadores).
- El 10.3% de los entrevistados señala que en su familia **existió problema** de alcohol o drogas (305 trabajadores).
- El 82.9% de los entrevistados señala que en su familia **no hay problema** de alcohol o drogas (2450 trabajadores).
- El 0.1% de los entrevistados **no responde** esta pregunta (4 trabajadores).

Análisis por Región.

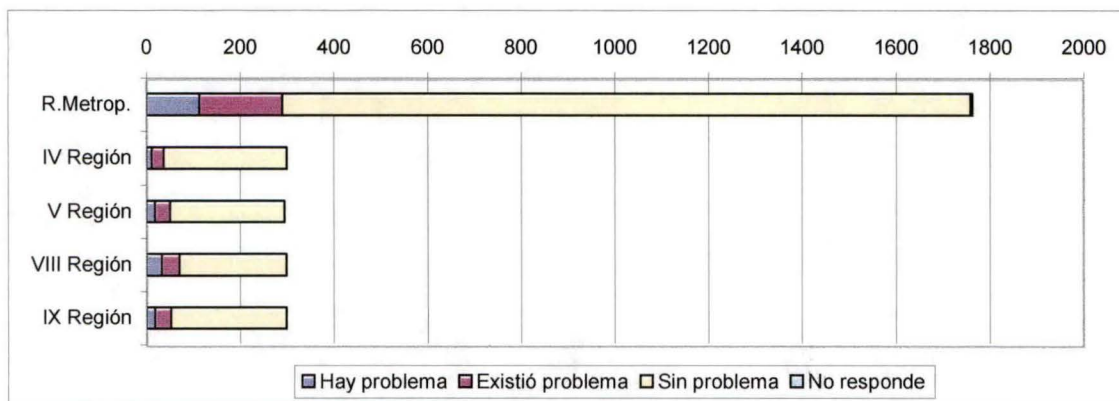

DIAGNOSTICO SOCIOECONÓMICO TRABAJADORES DE FAENA - CAMARA CHILENA DE LA CONSTRUCCIÓN
ACUMULADO NACIONAL

8.2 Relación con los hijos – Nacional

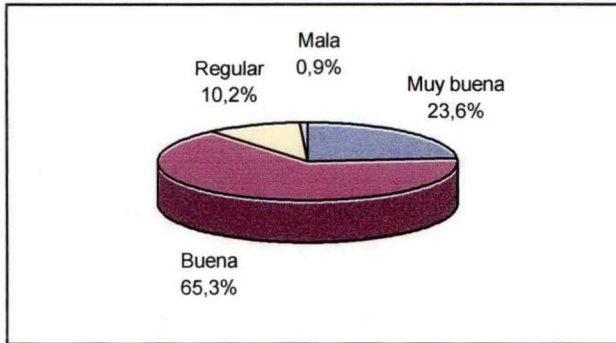

De los 2363 trabajadores con hijos dentro de su grupo familiar:

- el 23.6% manifiesta tener **muy buena relación** con sus hijos (558 trabajadores);
- el 65.3% manifiesta tener **buena relación** con sus hijos (1542 trabajadores);
- el 10.2% manifiesta tener **regular relación** con sus hijos (242trabajadores);
- el 0.9% manifiesta tener **mala relación** con sus hijos (21 trabajadores);

Análisis por Región

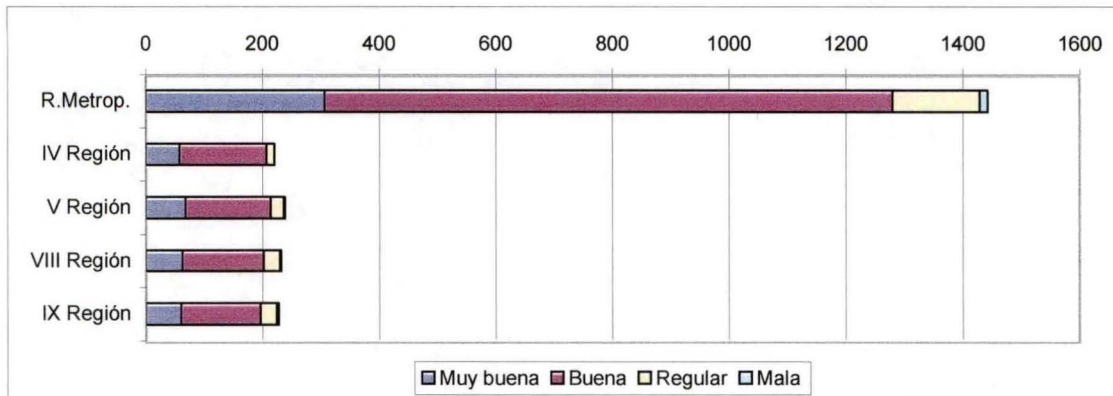

DIAGNOSTICO SOCIOECONÓMICO TRABAJADORES DE FAENA - CAMARA CHILENA DE LA CONSTRUCCIÓN ACUMULADO NACIONAL

8.3 Relación con la cónyuge o conviviente – Nacional

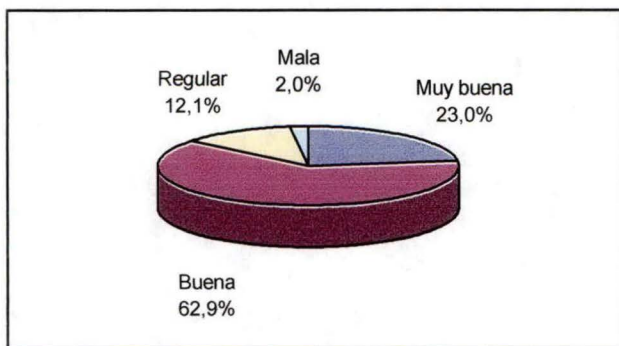

De los 2402 trabajadores con cónyuges o convivientes:

- el 23% manifiesta tener **muy buena relación** con su pareja (552 trabajadores);
- el 62.9% manifiesta tener **buena relación** con su pareja (1510 trabajadores);
- el 12.1% manifiesta tener **regular relación** con su pareja (291 trabajadores);
- el 2% manifiesta tener **mala relación** con su pareja (49 trabajadores);

Análisis por Región

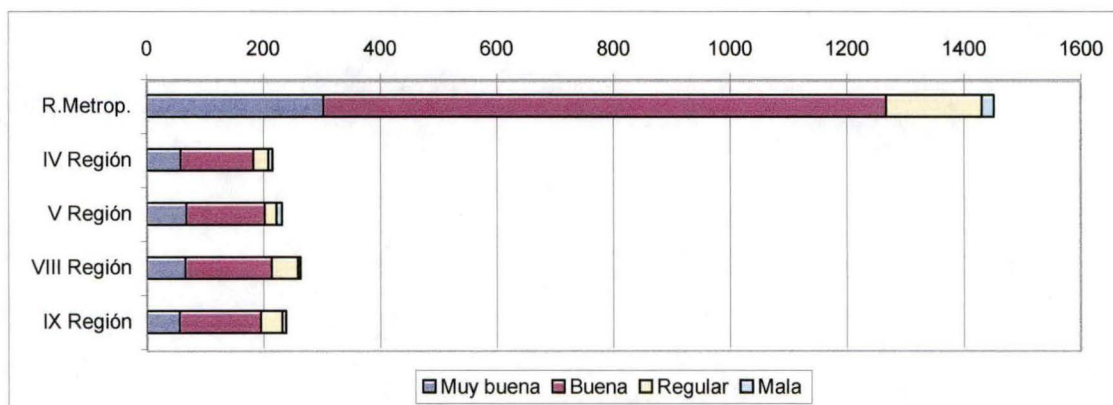

DIAGNOSTICO SOCIOECONÓMICO TRABAJADORES DE FAENA - CAMARA CHILENA DE LA CONSTRUCCIÓN ACUMULADO NACIONAL

8.4 Comunicación dentro de la familia – Nacional

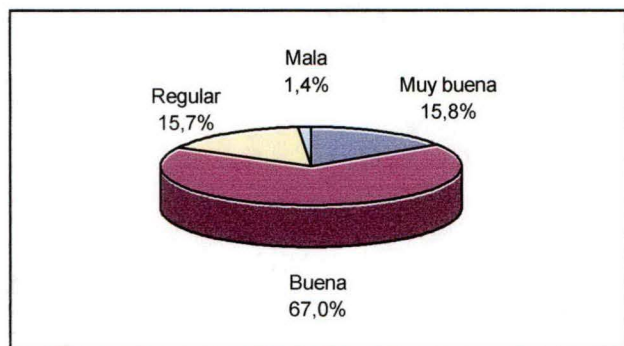

De los 2781 trabajadores con grupo familiar:

- el 15.8% manifiesta tener **muy buena comunicación** intrafamiliar (439 trabajadores);
- el 67% manifiesta tener **buena comunicación** intrafamiliar (1864 trabajadores);
- el 15.7% manifiesta tener **regular comunicación** intrafamiliar (438 trabajadores);
- el 1.4% manifiesta tener **mala comunicación** intrafamiliar (40 trabajadores);

Análisis por Región

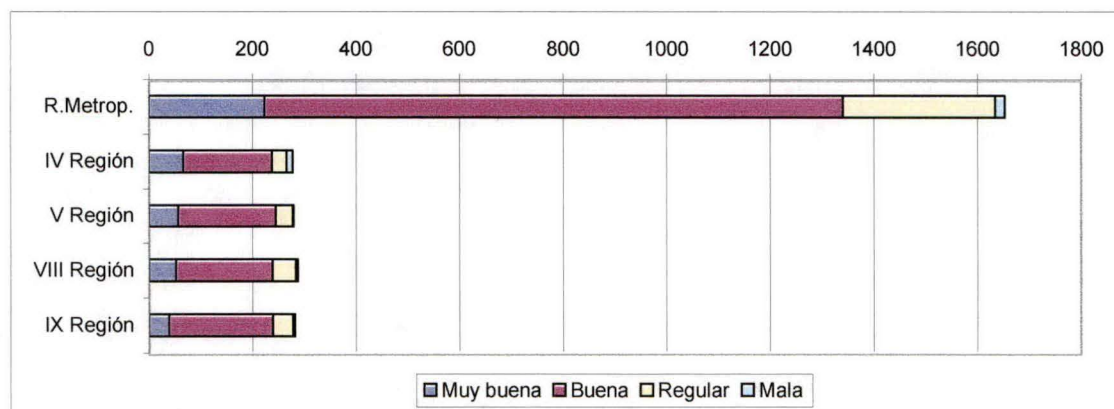

DIAGNOSTICO SOCIOECONÓMICO TRABAJADORES DE FAENA - CAMARA CHILENA DE LA CONSTRUCCIÓN ACUMULADO NACIONAL

8.5 Aspectos familiares a mejorar – Nacional

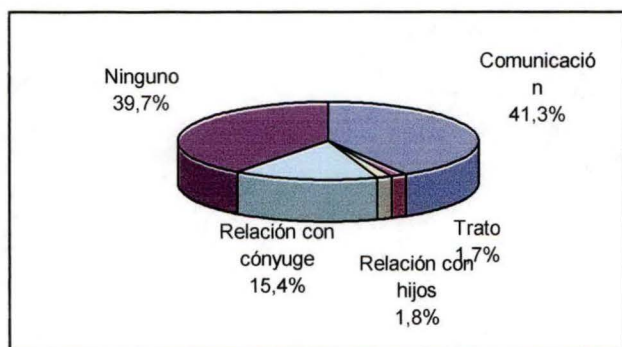

De los 2781 trabajadores con grupo familiar, 1584 entrevistados señalaron aspectos a mejorar en la familia y algunos de ellos indicaron más de un aspecto a mejorar.

Según lo anterior y en relación al total de respuestas (3862 respuestas señaladas por 1584 trabajadores), se obtuvo que:

- el 41.3% indica que debe mejorarse la comunicación (1244 trabajadores);
- el 1.7% indica que debe mejorarse el trato (502 trabajadores);
- el 1.8% indica que debe mejorarse la relación con los hijos (455 trabajadores);
- el 15.4% indica que debe mejorarse la relación con la cónyuge o conviviente (464 trabajadores);
- el 39.7% de los trabajadores que no es necesario mejorar ninguno de estos aspectos (1197 trabajadores).

Análisis por Región

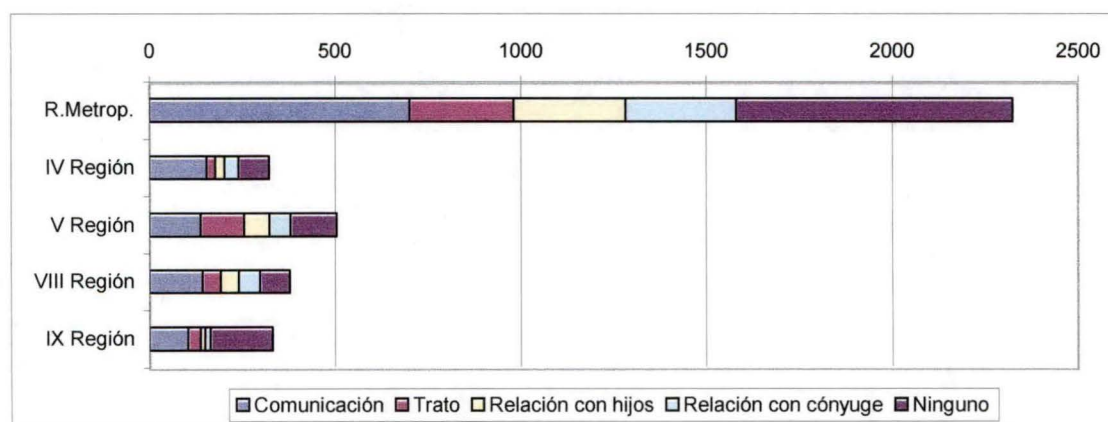

DIAGNOSTICO SOCIOECONÓMICO TRABAJADORES DE FAENA - CAMARA CHILENA DE LA CONSTRUCCIÓN
ACUMULADO NACIONAL

Aspectos familiares a mejorar y estado civil de los trabajadores

	Aspectos familiares a mejorar					Totales	
	Comuni- cación	Trato	Relación con hijos	Relación con cónyuge	Ninguno		
Estado civil	N°	N°	N°	N°	N°	Frecuencia	Porcentaje
Soltero conviviente	219	87	62	102	148	618	18,7%
Casado	667	274	299	697	588	2525	76,3%
Separado conviviente	51	22	22	20	53	168	5,1%
Frecuencia Total	937	383	383	819	789	3311	100,0%
Porcentaje Total	28,3%	11,6%	11,6%	24,7%	23,8%	100,0%	

Relacionando los aspectos familiares a mejorar con el estado civil de los trabajadores con cónyuge o conviviente, en el cuadro anterior se observa que:

- Entre los **solteros convivientes**: el 35.4% señala la comunicación, el 14.1% el trato, el 10% la relación con los hijos, el 16.5% la relación con la cónyuge y el 24% indica que ninguno.
- Entre los **casados**: el 26.4% señala la comunicación, el 10.8% el trato, el 11.8% la relación con los hijos, el 27.6% la relación con la cónyuge y el 23.3% indica que ninguno.
- Entre los **separados convivientes**: el 30.4% señala la comunicación, el 13.1% el trato, el 13.1% la relación con los hijos, el 11.9% la relación con la cónyuge y el 31.5% indica que ninguno.

8.6 Problemas familiares más frecuentes – Nacional

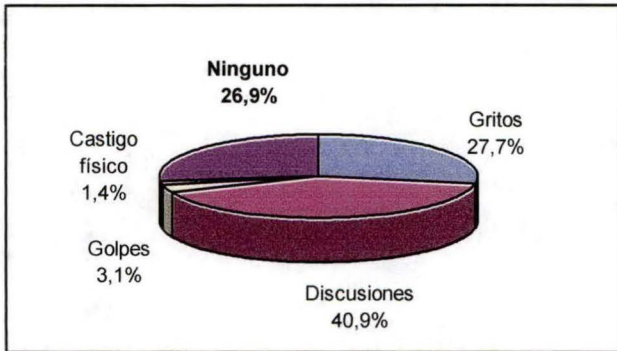

De los 2781 trabajadores con grupo familiar, 1767 entrevistados señalaron problema familiares y algunos de ellos indicaron la existencia de más de uno.

Según lo anterior y en relación al total de respuestas (3773 respuestas señaladas por 1767 trabajadores), se obtuvo que:

- el 27.7% señala que en la familia existe problema de **gritos** (1044 trabajadores);
- el 40.9% señala que en la familia existe problema de **discusiones** (1544 trabajadores);
- el 3.1% señala que en la familia existe problema de **golpes** (118 trabajadores);
- el 1.4% señala que en la familia existe problema de **castigo físico** (53 trabajadores);
- el 26.9% de los entrevistados señaló que no existía ninguno de estos problemas (1014 trabajadores)

Análisis por Región

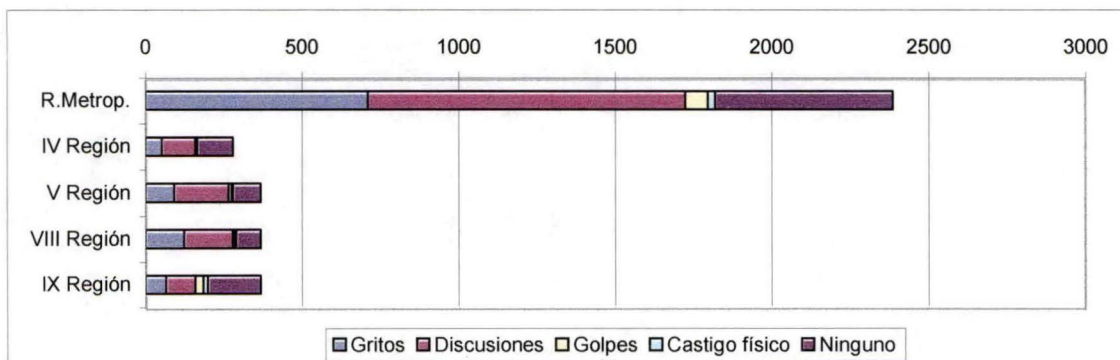

DIAGNOSTICO SOCIOECONÓMICO TRABAJADORES DE FAENA - CAMARA CHILENA DE LA CONSTRUCCIÓN
ACUMULADO NACIONAL

Problemas familiares existentes y estado civil de los trabajadores

	Problemas familiares					Totales	
	Gritos	Discusio-nes	Golpes	Castigo físico	Ninguno	Frecuencia	Porcentaje
Estado civil	N°	N°	N°	N°	N°		
Soltero convivente	172	278	35	15	133	633	21,9%
Casado	603	870	62	23	521	2079	72,0%
Separado conviviente	52	79	7	1	36	175	6,1%
Frecuencia Total	827	1227	104	39	690	2887	100,0%
Porcentaje Total	28,6%	42,5%	3,6%	1,4%	23,9%	100,0%	

Relacionando los problemas familiares existentes con el estado civil de los trabajadores con cónyuge o conviviente, en el cuadro anterior se observa que:

- Entre los **solteros convivientes**: el 27.2% señala la existencia de gritos, el 43.9% discusiones, el 5.5% golpes, el 2.4% castigo físico y el 21% indica que ninguno.
- Entre los **casados**: el 29% señala la existencia de gritos, el 41.8% discusiones, el 3% golpes, el 1.1% castigo físico y el 25.1% indica que ninguno.
- Entre los **separados convivientes**: el 29.7% señala la existencia de gritos, el 45.1% discusiones, el 4% golpes, el 0.6% castigo físico y el 20.6% indica que ninguno.

9. RED SOCIAL CÁMARA CHILENA DE LA CONSTRUCCIÓN

9.1 Conocimiento de la Red Social - Nacional

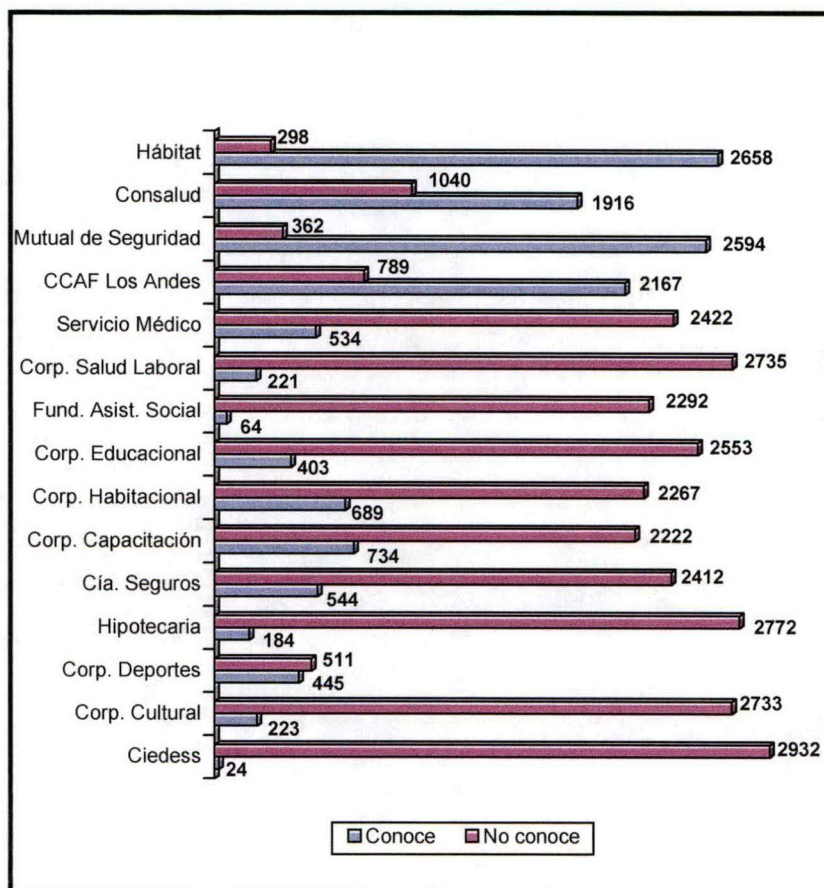

En relación al conocimiento sobre las Entidades de la Red Social de la Cámara Chilena de la Construcción y considerando cada entidad en relación al total de 2956 entrevistados, se aprecia que:

Hábitat	conocida por el 89.9% de los entrevistados (2658 trabajadores).
Consalud	conocida por el 64.8% de los entrevistados (1916 trabajadores).
Mutual de Seguridad	conocida por el 87.8% de los entrevistados (2594 trabajadores).
CCAF Los Andes	conocida por el 73.3% de los entrevistados (2167 trabajadores).
Servicio Médico	conocido por el 18.1% de los entrevistados (534 trabajadores).
Corporación de Salud Laboral	conocida por el 7.5% de los entrevistados (221 trabajadores).
Fundación de Asistencia Social	conocida por el 22.5% de los entrevistados (664 trabajadores).
Corporación Educacional	conocida por el 13.6% de los entrevistados (403 trabajadores).
Corporación Habitacional	conocida por el 23.3% de los entrevistados (689 trabajadores).
Corporación de Capacitación	conocida por el 24.8% de los entrevistados (734 trabajadores).
Compañía de Seguros	conocida por el 18.4% de los entrevistados (544 trabajadores).
Hipotecaria de la Construcción	conocida por el 6.2% de los entrevistados (184 trabajadores).
Corporación de Deportes	conocida por el 15.1% de los entrevistados (445 trabajadores).
Corporación Cultural	conocida por el 7.5% de los entrevistados (223 trabajadores).
Ciedess	conocido por el 0.8% de los entrevistados (24 trabajadores).

DIAGNOSTICO SOCIOECONÓMICO TRABAJADORES DE FAENA - CAMARA CHILENA DE LA CONSTRUCCIÓN
ACUMULADO NACIONAL

Análisis por Región

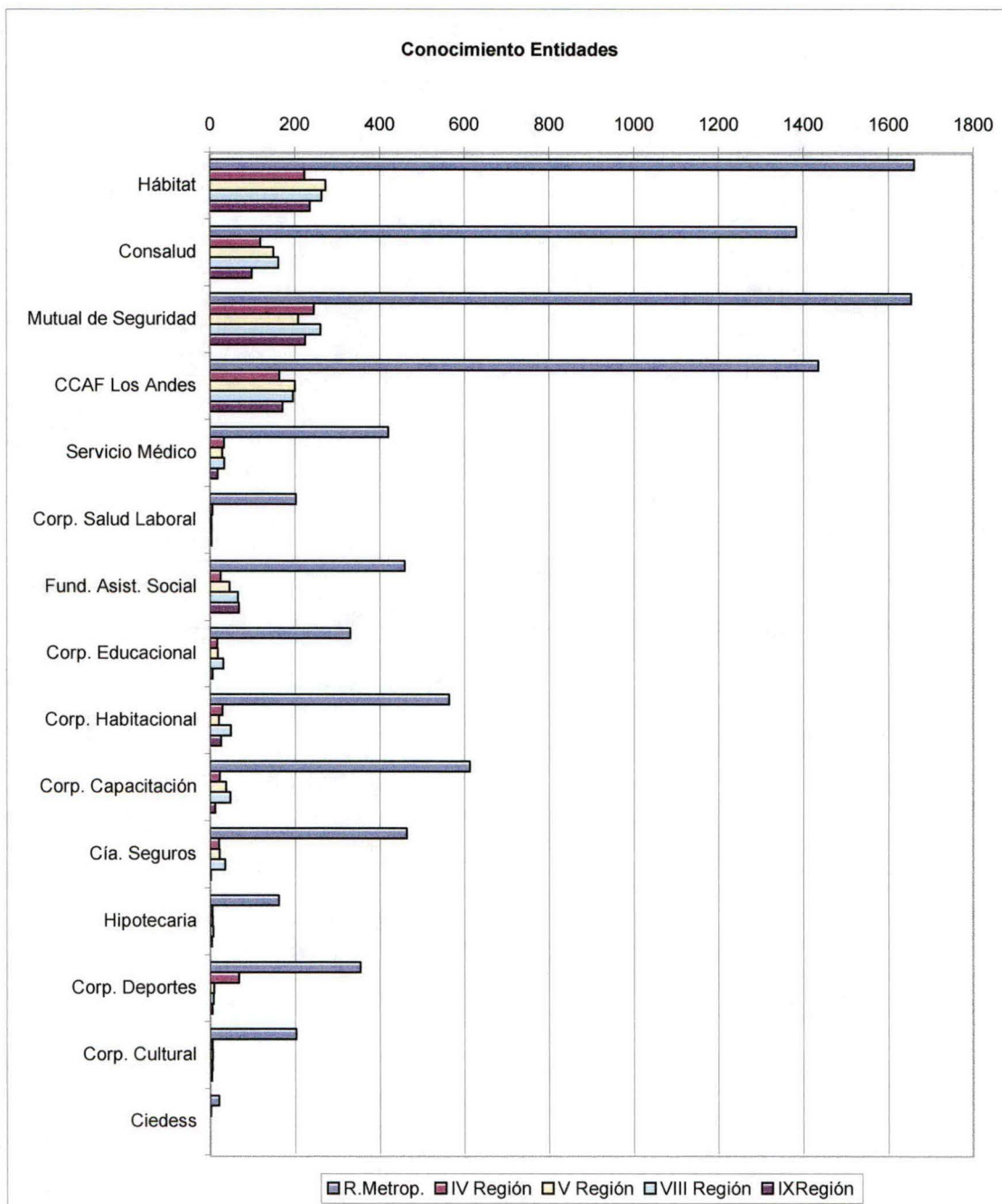

DIAGNOSTICO SOCIOECONÓMICO TRABAJADORES DE FAENA - CAMARA CHILENA DE LA CONSTRUCCIÓN
ACUMULADO NACIONAL

9.2 Utilización de la Red Social - Nacional

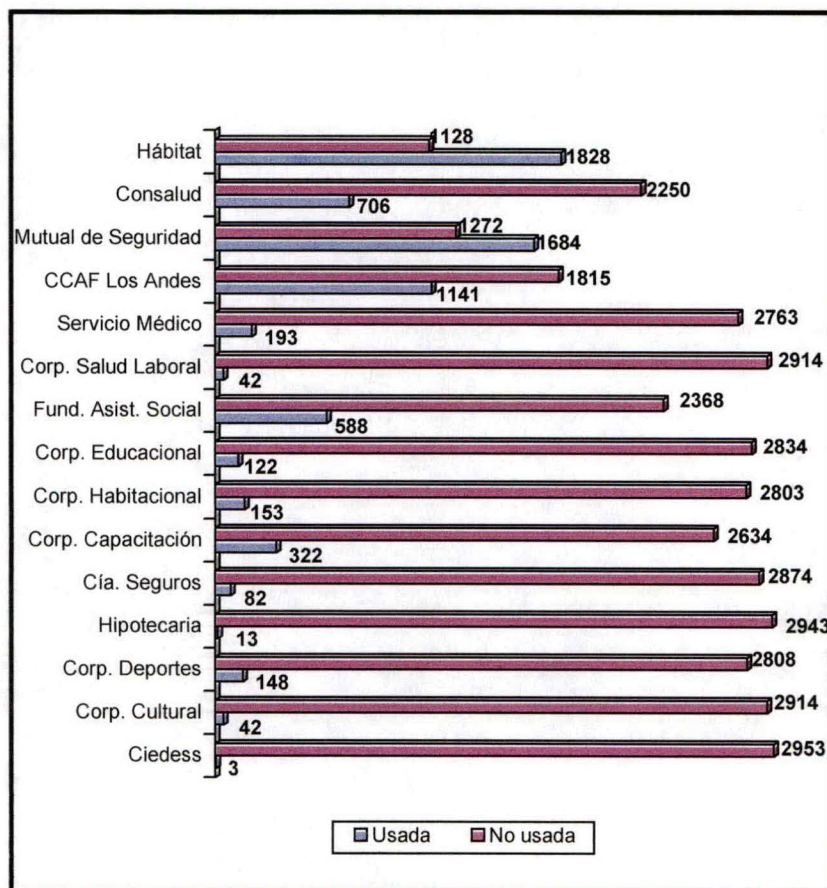

En relación al uso de los trabajadores de las Entidades de la Red Social y considerando cada una en relación al total de 2956 entrevistados, se aprecia que:

Hábitat	usada por el 61.8% de los entrevistados (1828 trabajadores).
Consalud	usada por el 23.9% de los entrevistados (706 trabajadores).
Mutual de Seguridad	usada por el 57% de los entrevistados (1684 trabajadores).
CCAF Los Andes	usada por el 38.6% de los entrevistados (1141 trabajadores).
Servicio Médico	usada por el 6.5% de los entrevistados (193 trabajadores).
Corporación de Salud Laboral	usada por el 1.4% de los entrevistados (42 trabajadores).
Fundación de Asistencia Social	usada por el 19.9% de los entrevistados (588 trabajadores).
Corporación Educacional	usada por el 4.1% de los entrevistados (122 trabajadores).
Corporación Habitacional	usada por el 5.2% de los entrevistados (153 trabajadores).
Corporación de Capacitación	usada por el 10.9% de los entrevistados (322 trabajadores).
Compañía de Seguros	usada por el 2.8% de los entrevistados (82 trabajadores).
Hipotecaria de la Construcción	usada por el 0.4% de los entrevistados (13 trabajadores).
Corporación de Deportes	usada por el 5% de los entrevistados (148 trabajadores).
Corporación Cultural	usada por el 1.4% de los entrevistados (42 trabajadores).
Ciedess	Usada por el 0.1% de los entrevistados (3 trabajadores).

DIAGNOSTICO SOCIOECONÓMICO TRABAJADORES DE FAENA - CAMARA CHILENA DE LA CONSTRUCCIÓN
ACUMULADO NACIONAL

Análisis por Región

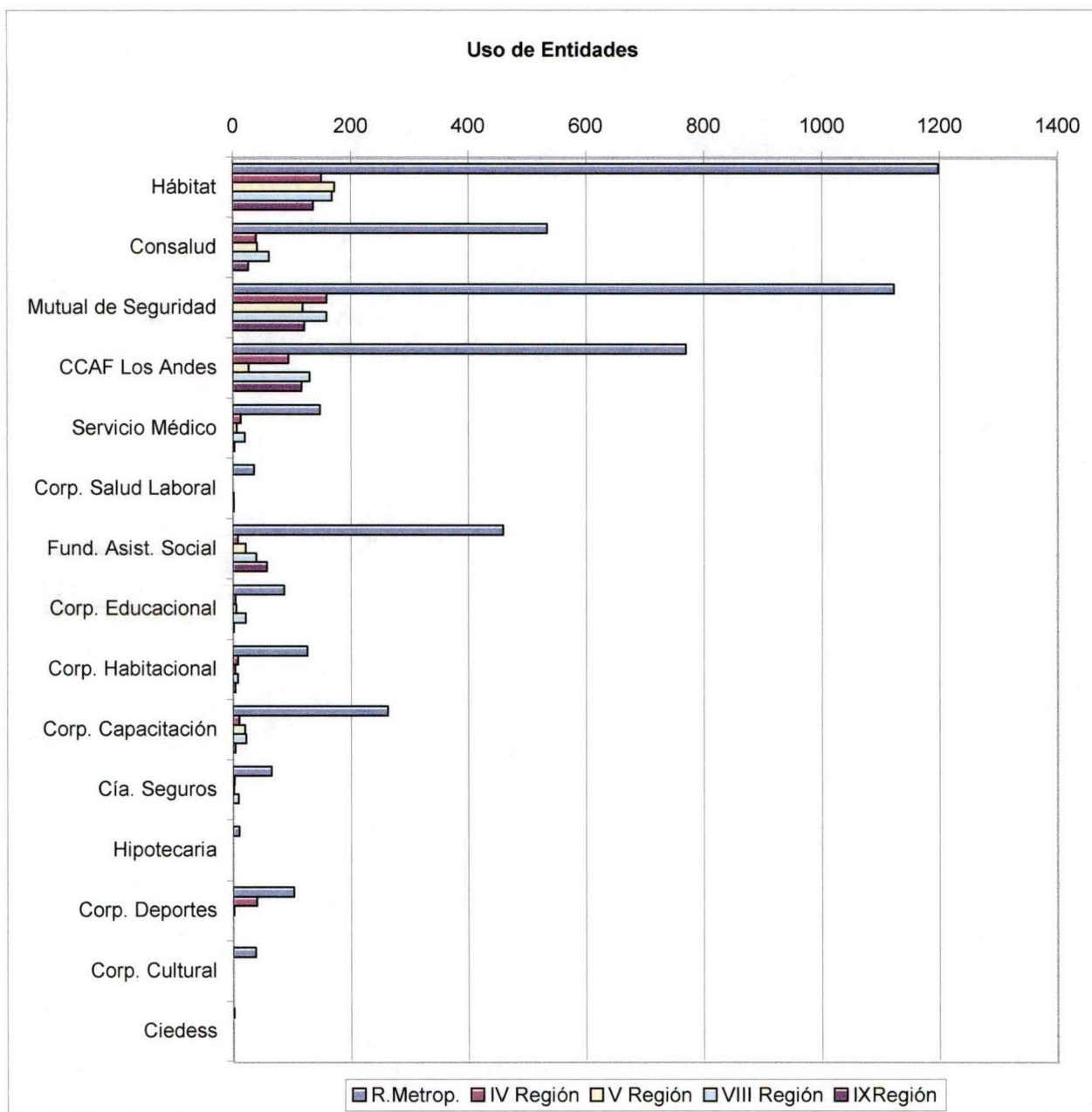

9.3 Opinión de los trabajadores que han usado la Red Social

a) AFP Hábitat

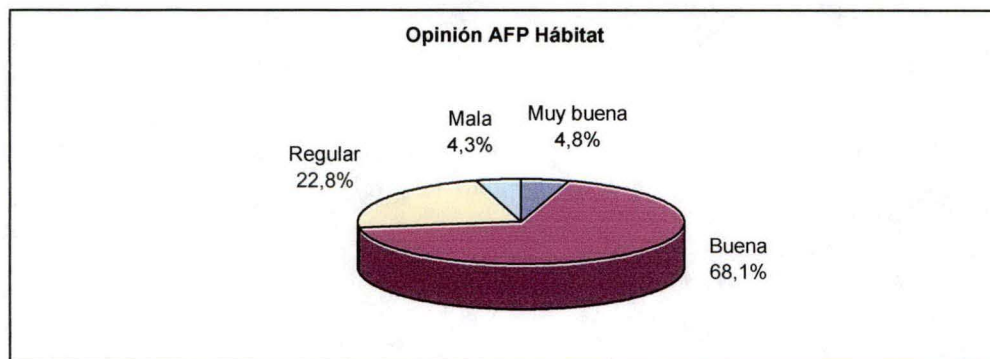

De los 1828 trabajadores que han usado A.F.P. Hábitat, 1757 respondieron esta pregunta e indicaron:

- el 4.8% una **muy buena** opinión (84 trabajadores);
- el 68.1% una **buena** opinión (1197 trabajadores);
- el 22.8% una **regular** opinión (400 trabajadores);
- el 4.3% una **mala** opinión (76 trabajadores).

Análisis por Región

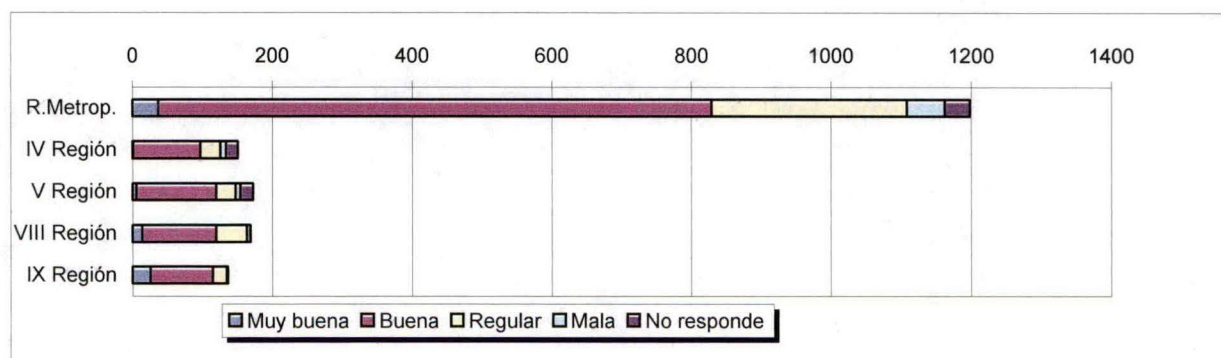

DIAGNOSTICO SOCIOECONÓMICO TRABAJADORES DE FAENA - CAMARA CHILENA DE LA CONSTRUCCIÓN ACUMULADO NACIONAL

b) Isapre Consalud

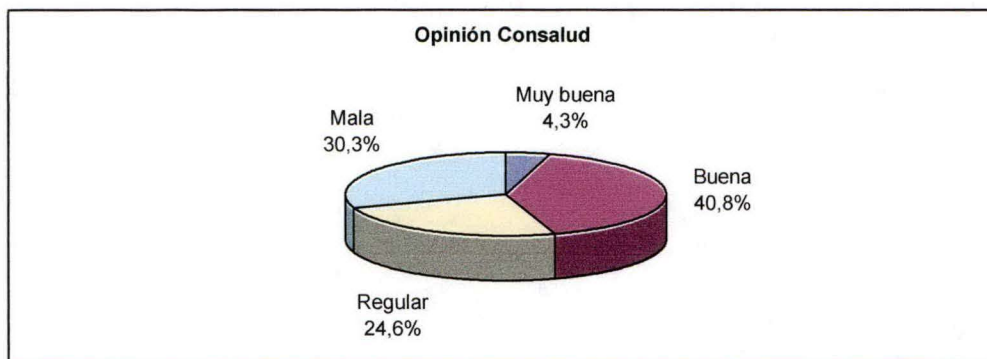

De los 706 trabajadores que han usado Isapre Consalud, 694 respondieron esta pregunta e indicaron:

- el 4.3% una **muy buena** opinión (30 trabajadores);
- el 40.8% una **buena** opinión (283 trabajadores);
- el 24.6% una **regular** opinión (171 trabajadores);
- el 30.3% una **mala** opinión (210 trabajadores).

Análisis por Región

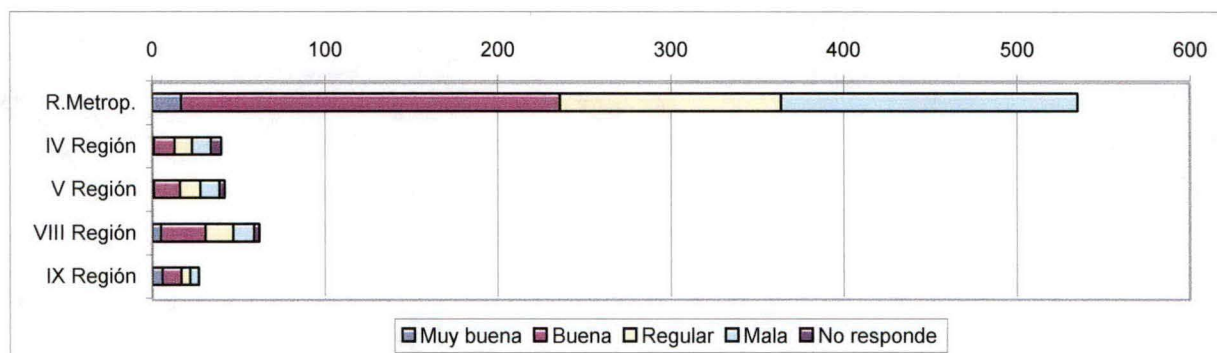

DIAGNOSTICO SOCIOECONÓMICO TRABAJADORES DE FAENA - CAMARA CHILENA DE LA CONSTRUCCIÓN
ACUMULADO NACIONAL

c) Mutual De Seguridad

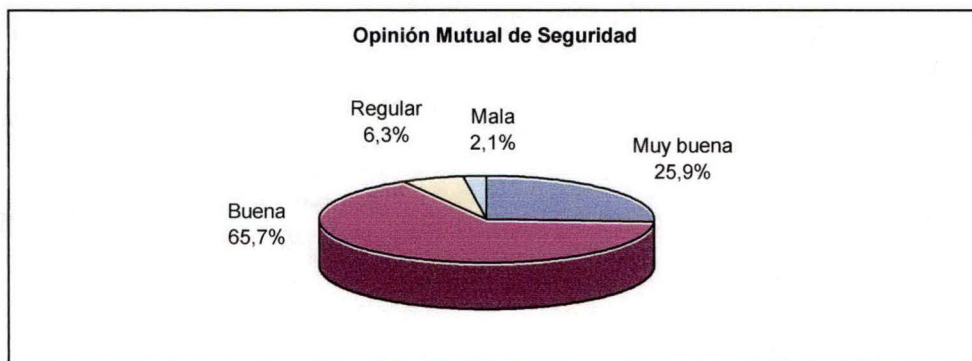

De los 1684 trabajadores que han usado la Mutual de Seguridad, 1657 respondieron esta pregunta e indicaron:

- el 25.9% una **muy buena** opinión (429 trabajador);
- el 65.7% una **buena** opinión (1088 trabajadores);
- el 6.3% una **regular** opinión (105 trabajadores);
- el 2.1% una **mala** opinión (35 trabajadores).

Análisis por Región

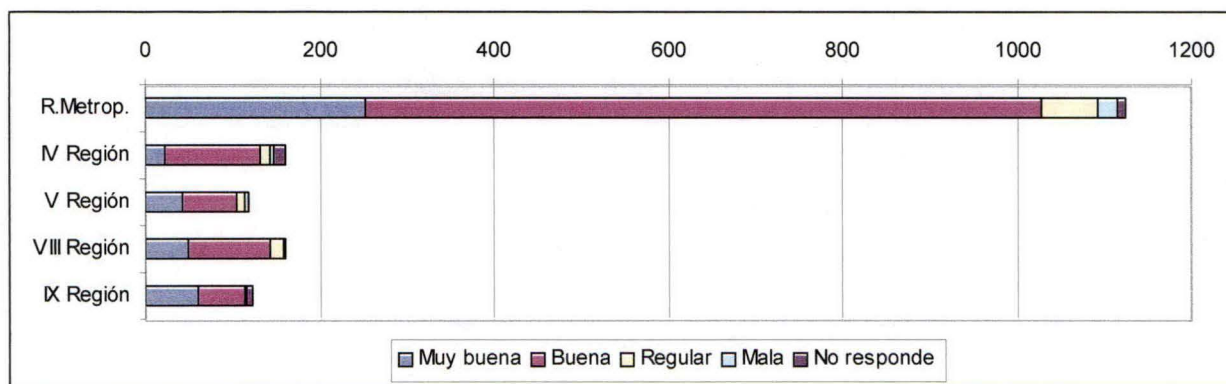

DIAGNOSTICO SOCIOECONÓMICO TRABAJADORES DE FAENA - CAMARA CHILENA DE LA CONSTRUCCIÓN ACUMULADO NACIONAL

d) CCAF Los Andes

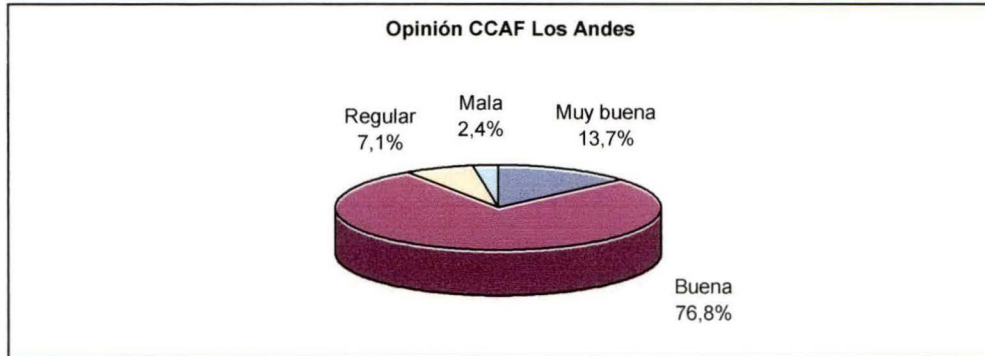

De los 1226 trabajadores que han usado CCAF Los Andes, 1202 respondieron esta pregunta e indicaron:

- el 13.7% una **muy buena** opinión (165 trabajadores);
- el 76.8% una **buena** opinión (923 trabajadores);
- el 7.1% una **regular** opinión (85 trabajadores);
- el 2.4% una **mala** opinión (29 trabajadores).

Análisis por Región

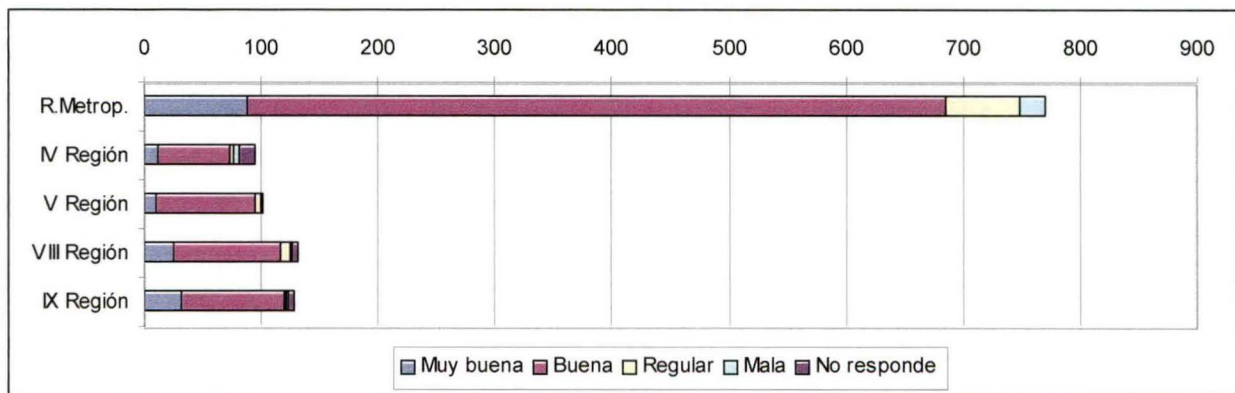

DIAGNOSTICO SOCIOECONÓMICO TRABAJADORES DE FAENA - CAMARA CHILENA DE LA CONSTRUCCIÓN ACUMULADO NACIONAL

e) Servicio Médico

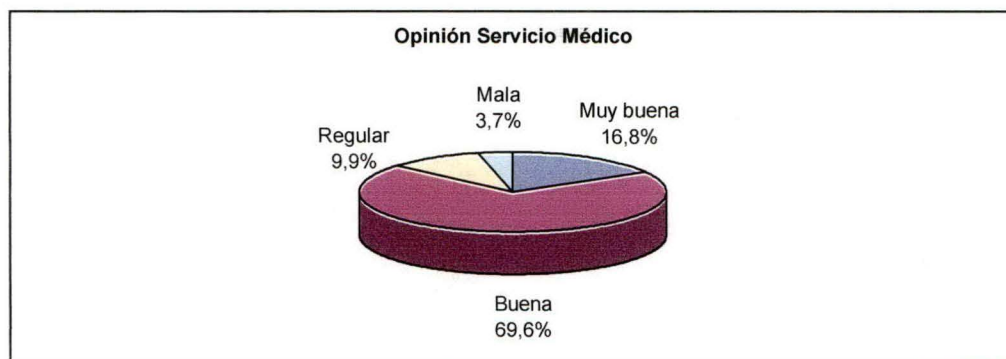

De los 193 trabajadores que han usado el Servicio Médico, 191 respondieron esta pregunta e indicaron:

- el 16.8% una **muy buena** opinión (32 trabajador);
- el 69.6% una **buena** opinión (133 trabajadores);
- el 9.9% una **regular** opinión (19 trabajadores);
- el 3.7% una **mala** opinión (7 trabajadores);

Análisis por Región

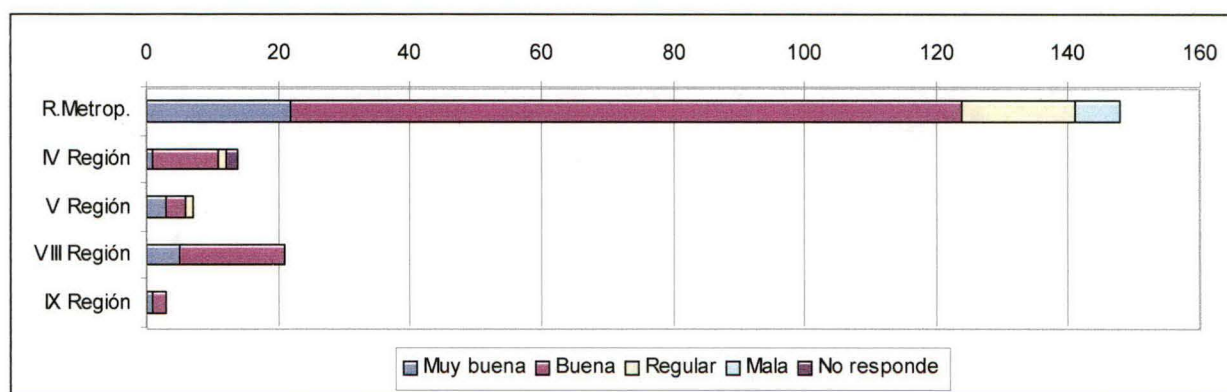

DIAGNOSTICO SOCIOECONÓMICO TRABAJADORES DE FAENA - CAMARA CHILENA DE LA CONSTRUCCIÓN ACUMULADO NACIONAL

f) Corporación De Salud Laboral

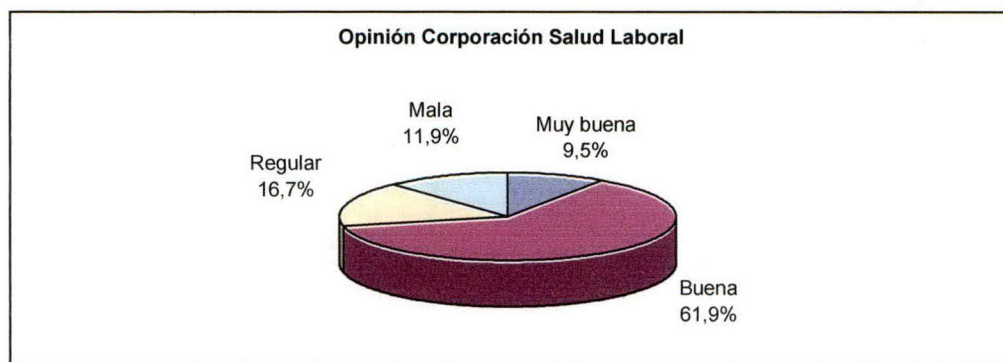

Los 42 trabajadores que han usado la Corporación de Salud Laboral respondieron esta pregunta e indicaron:

- el 9.5% una **muy buena** opinión (4 trabajadores);
- el 61.9% una **buena** opinión (26 trabajadores);
- el 16.7% una **regular** opinión (7 trabajadores);
- el 11.9% una **mala** opinión (5 trabajadores);

Análisis por Región

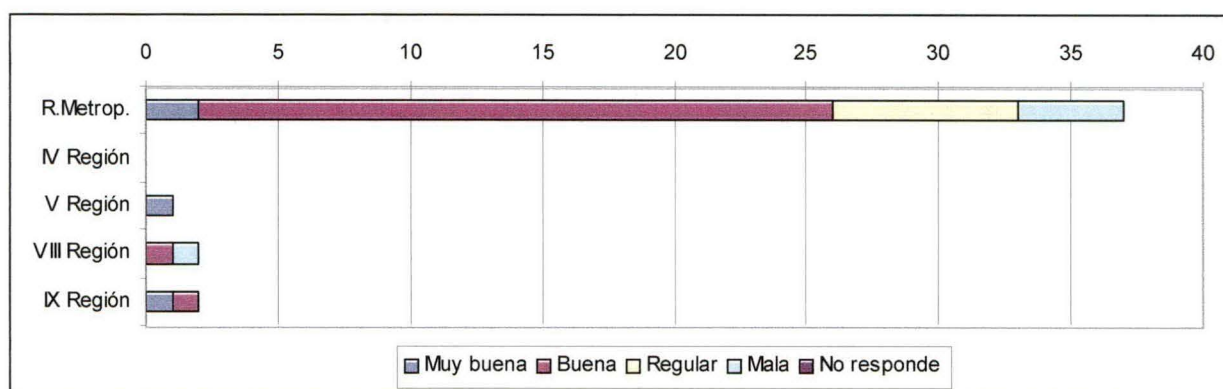

DIAGNOSTICO SOCIOECONÓMICO TRABAJADORES DE FAENA - CAMARA CHILENA DE LA CONSTRUCCIÓN ACUMULADO NACIONAL

g) Fundación de Asistencia Social

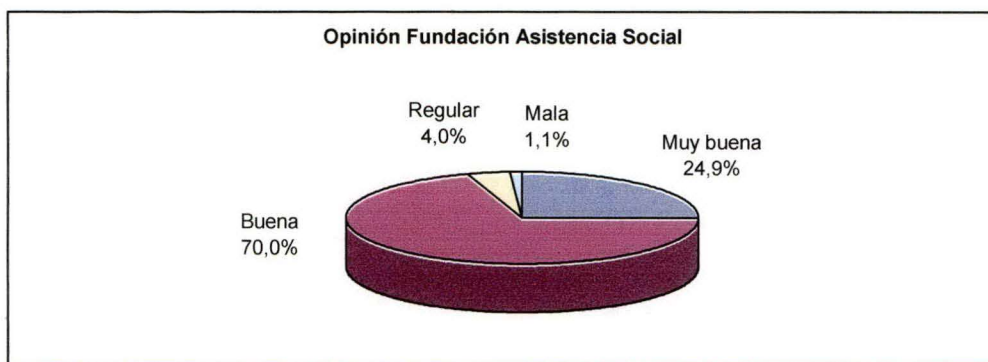

De los 354 trabajadores que han usado la Fundación de Asistencia Social, 353 respondieron esta pregunta e indicaron:

- el 24.9% una **muy buena** opinión (88 trabajadores);
- el 70% una **buena** opinión (247 trabajadores);
- el 4% una **regular** opinión (14 trabajadores);
- el 1.1% una **mala** opinión (4 trabajadores).

Análisis por Región

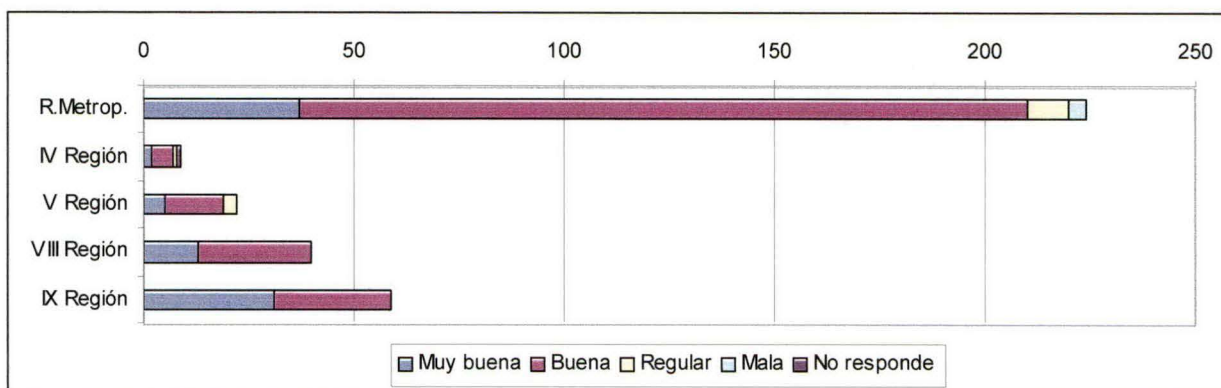

DIAGNOSTICO SOCIOECONÓMICO TRABAJADORES DE FAENA - CAMARA CHILENA DE LA CONSTRUCCIÓN ACUMULADO NACIONAL

h) Corporación Educacional

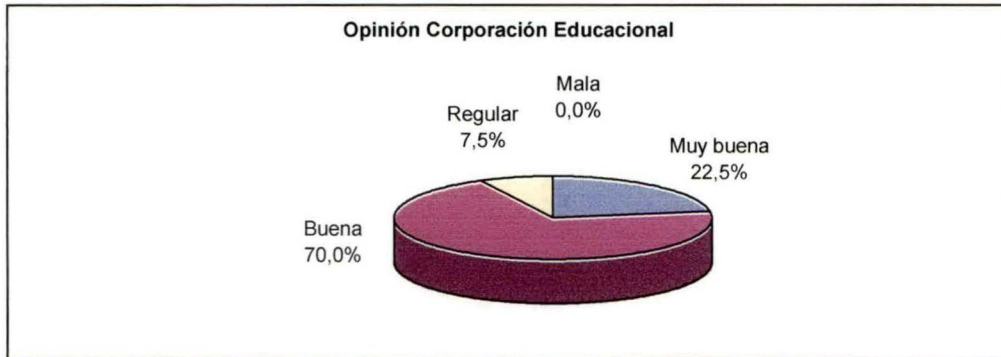

De los 122 trabajadores que han usado la Corporación Educacional, 120 respondieron esta pregunta e indicaron:

- el 22.5% una **muy buena** opinión (27 trabajadores);
- el 70% una **buena** opinión (84 trabajadores);
- el 7.5% una **regular** opinión (9 trabajadores);
- ningún trabajador indicó una **mala** opinión.

Análisis por Región

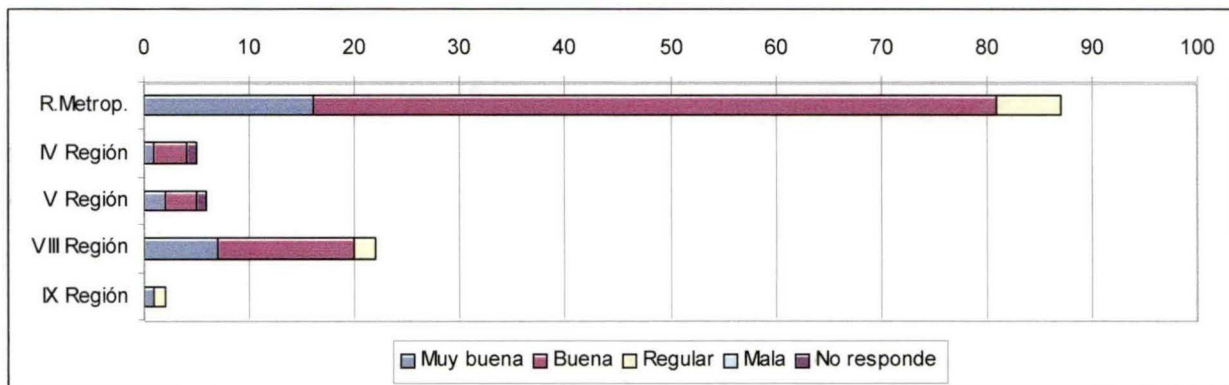

DIAGNOSTICO SOCIOECONÓMICO TRABAJADORES DE FAENA - CAMARA CHILENA DE LA CONSTRUCCIÓN ACUMULADO NACIONAL

i) Corporación Habitacional

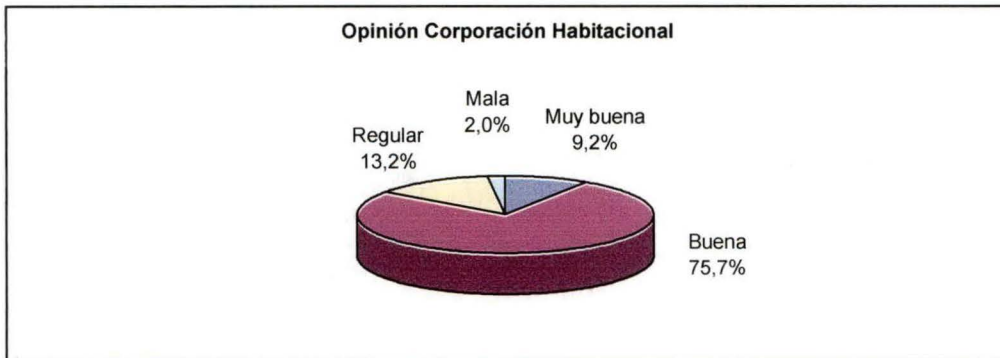

De los 153 trabajadores que han usado la Corporación Habitacional, 152 respondieron esta pregunta e indicaron:

- el 9.2% una **muy buena** opinión (14 trabajadores);
- el 75.7% una **buena** opinión (115 trabajadores);
- el 13.2% una **regular** opinión (20 trabajadores);
- el 2% una **mala** opinión (3 trabajadores);

Análisis por Región

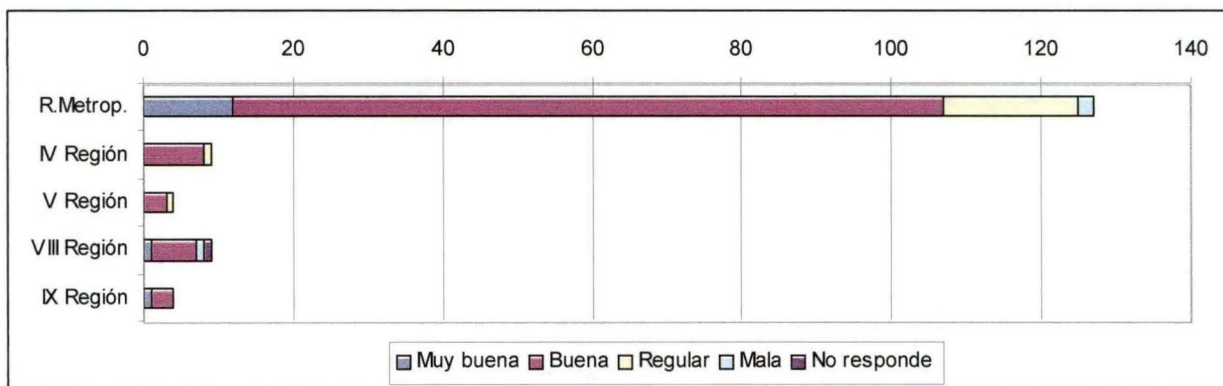

DIAGNOSTICO SOCIOECONÓMICO TRABAJADORES DE FAENA - CAMARA CHILENA DE LA CONSTRUCCIÓN ACUMULADO NACIONAL

j) Corporación de Capacitación

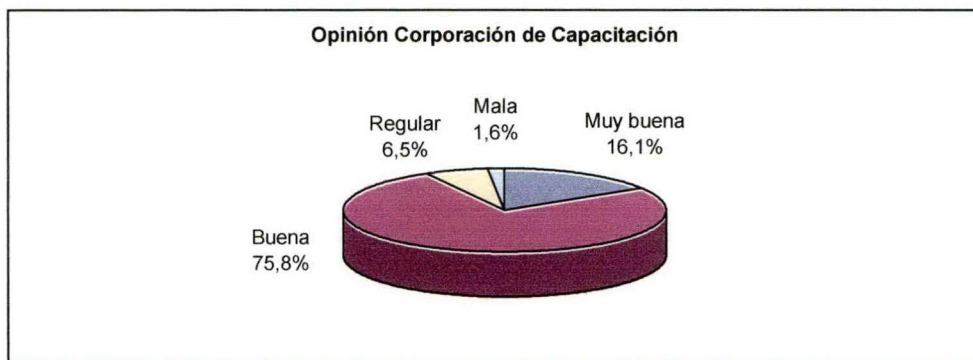

Los 322 trabajadores que han usado la Corporación de Capacitación respondieron esta pregunta e indicaron:

- el 16.1% una **muy buena** opinión (52 trabajadores);
- el 75.8% una **buena** opinión (244 trabajadores);
- el 6.5% una **regular** opinión (21 trabajadores);
- el 1.6% una **mala** opinión (5 trabajadores);

Análisis por Región

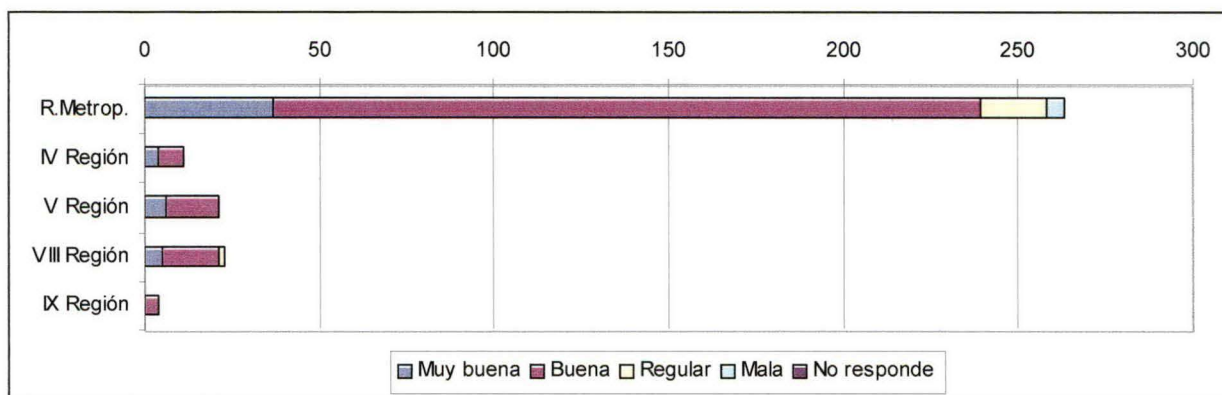

DIAGNOSTICO SOCIOECONÓMICO TRABAJADORES DE FAENA - CAMARA CHILENA DE LA CONSTRUCCIÓN
ACUMULADO NACIONAL

k) Compañía de Seguros

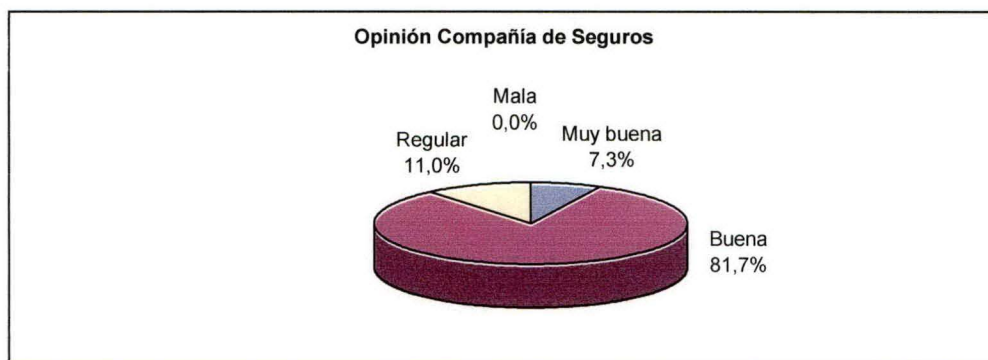

Los 82 trabajadores que han usado la Compañía de Seguros respondieron esta pregunta e indicaron:

- el 7.3% una **muy buena** opinión (6 trabajadores);
- el 81.7% una **buena** opinión (67 trabajadores);
- el 11% una **regular** opinión (9 trabajadores);
- ningún trabajador indicó una **mala** opinión.

Análisis por Región

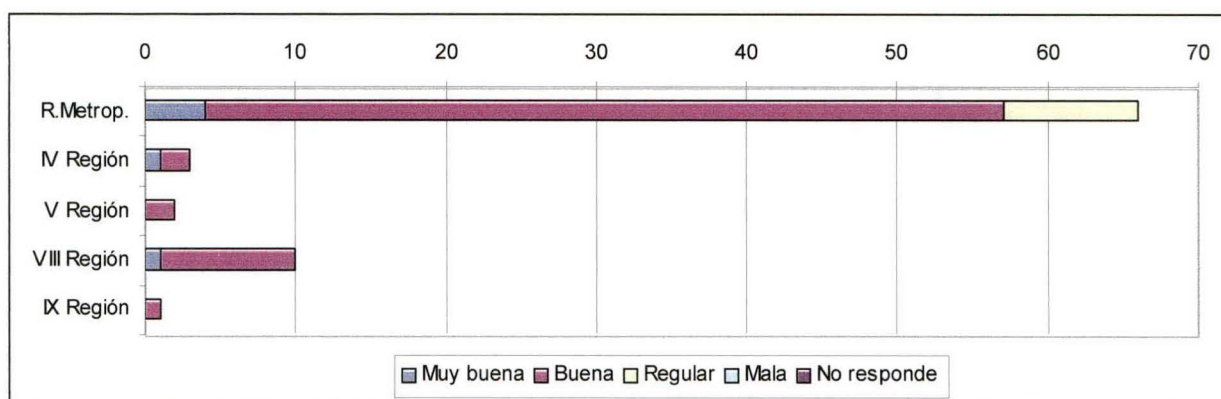

DIAGNOSTICO SOCIOECONÓMICO TRABAJADORES DE FAENA - CAMARA CHILENA DE LA CONSTRUCCIÓN ACUMULADO NACIONAL

I) Hipotecaria La Construcción

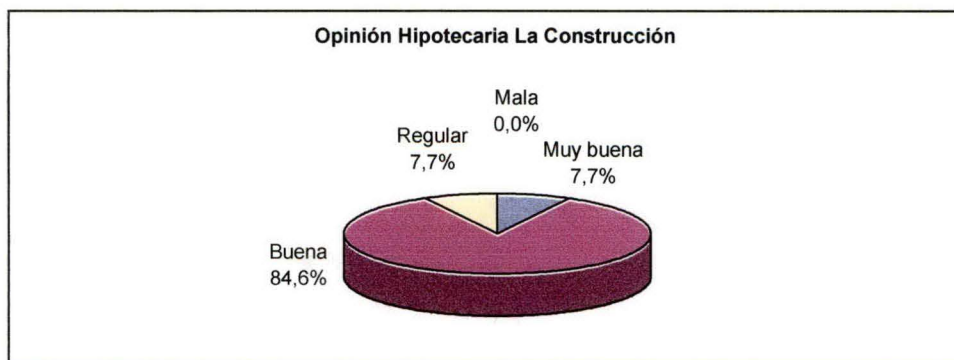

De los 14 trabajadores que han usado la Hipotecaria, 13 respondieron esta pregunta e indicaron:

- el 7.7% una **muy buena** opinión (1 trabajador);
- el 84.6% una **buena** opinión (11 trabajadores);
- el 7.7% una **regular** opinión (1 trabajador);
- ningún trabajador indicó una **mala** opinión.

Análisis por Región



DIAGNOSTICO SOCIOECONÓMICO TRABAJADORES DE FAENA - CAMARA CHILENA DE LA CONSTRUCCIÓN ACUMULADO NACIONAL

m) Corporación de Deportes

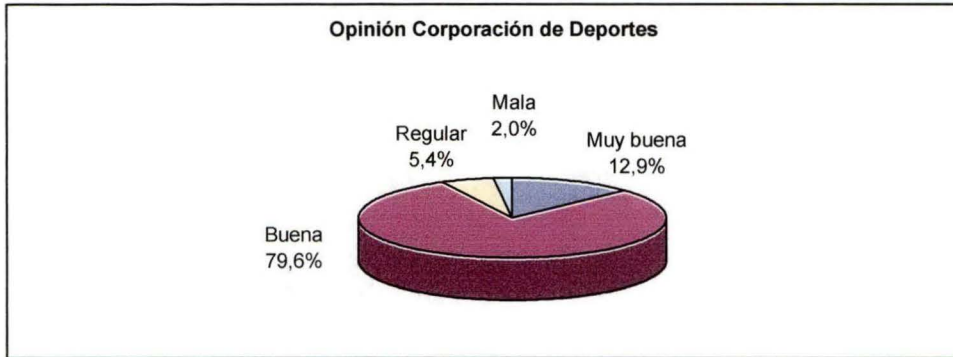

De los 148 trabajadores que la han usado, 147 respondieron esta pregunta e indicaron:

- el 12.9% una **muy buena** opinión (19 trabajadores);
- el 79.6% una **buena** opinión (117trabajadores);
- el 5.4% una **regular** opinión (8 trabajadores);
- el 2% una **mala** opinión (3 trabajadores).

Análisis por Región

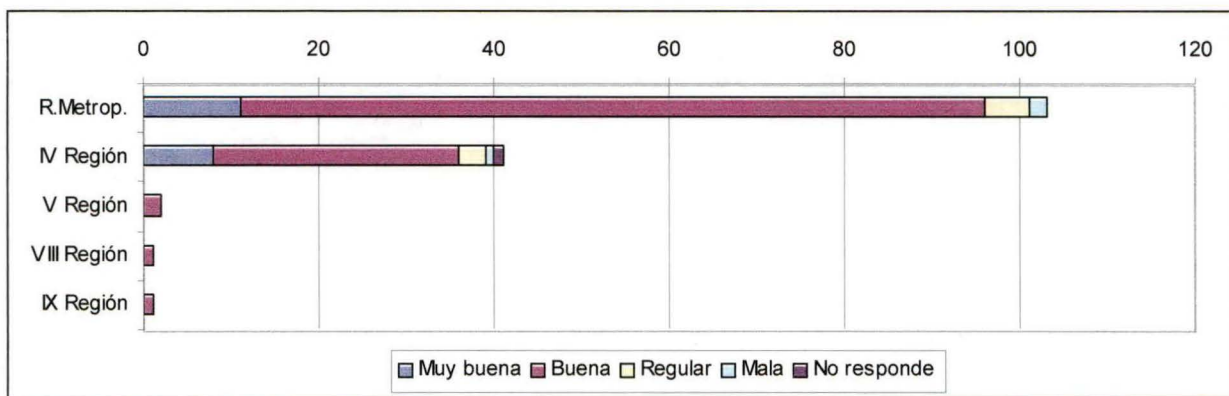

DIAGNOSTICO SOCIOECONÓMICO TRABAJADORES DE FAENA - CAMARA CHILENA DE LA CONSTRUCCIÓN ACUMULADO NACIONAL

n) Corporación Cultural

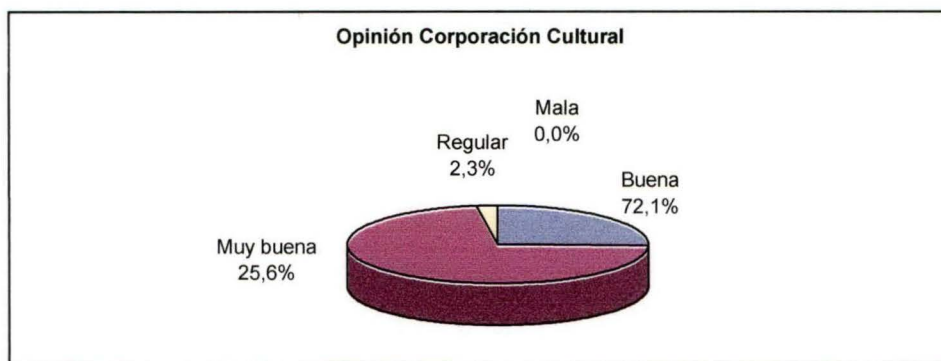

Los 43 trabajadores que han usado la Corporación Cultural respondieron esta pregunta e indicaron:

- el 25.6% una **muy buena** opinión (11 trabajadores);
- el 72.1% una **buena** opinión (31 trabajadores);
- el 2.3% una **regular** opinión (1 trabajadores);
- ningún trabajador indicó una **mala** opinión.

Análisis por Región



DIAGNOSTICO SOCIOECONÓMICO TRABAJADORES DE FAENA - CAMARA CHILENA DE LA CONSTRUCCIÓN ACUMULADO NACIONAL

o) **CIEDESS**

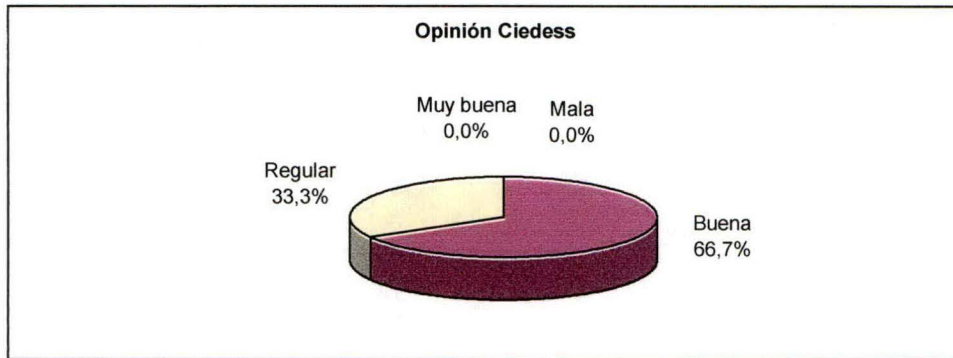

Los 3 trabajadores que han usado el Ciedess respondieron esta pregunta e indicaron:

- ningún trabajador indicó una **muy buena** opinión;
- el 66.7% una **buena** opinión(2 trabajadores);
- el 33.3% una **regular** opinión (1 trabajador);
- ningún trabajador indicó una **mala** opinión.

Análisis por Región

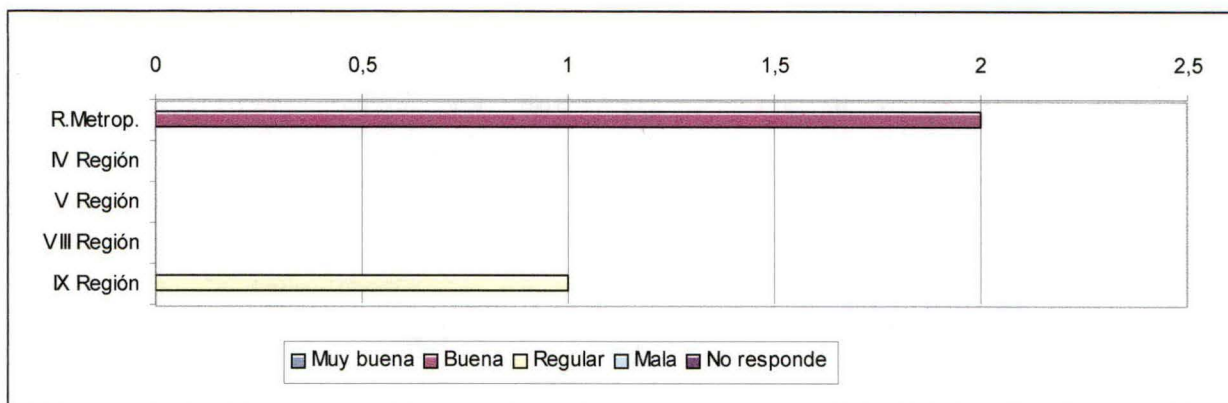

DIAGNOSTICO SOCIOECONÓMICO TRABAJADORES DE FAENA - CAMARA CHILENA DE LA CONSTRUCCIÓN ACUMULADO NACIONAL

9.4 Prioridad Entidades de la Red Social - Nacional

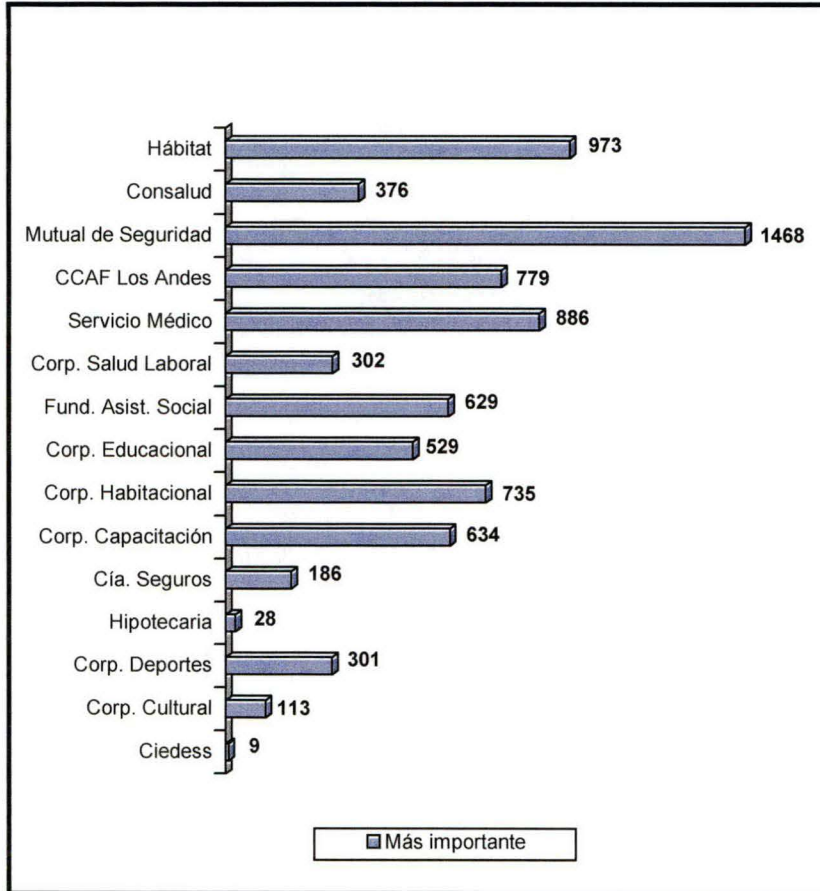

En relación a la mayor importancia para el trabajador y su grupo familiar, los entrevistados otorgaron el siguiente ranking:

	Entidad	Preferencias
1° lugar	Mutual de Seguridad	1468
2° lugar	Hábitat	973
3° lugar	Servicio Médico	886
4° lugar	CCAF Los Andes	779
5° lugar	Corp. Habitacional	735
6° lugar	Corp. Capacitación	634
7° lugar	Fund. Asist. Social	629
8° lugar	Corp. Educacional	529
9° lugar	Consalud	376
10° lugar	Corp. Salud Laboral	302
11° lugar	Corp. Deportes	301
12° lugar	Cía. Seguros	186
13° lugar	Corp. Cultural	113
14° lugar	Hipotecaria	28
15° lugar	Ciedess	9

DIAGNOSTICO SOCIOECONÓMICO TRABAJADORES DE FAENA - CAMARA CHILENA DE LA CONSTRUCCIÓN ACUMULADO NACIONAL

Análisis por Regiones

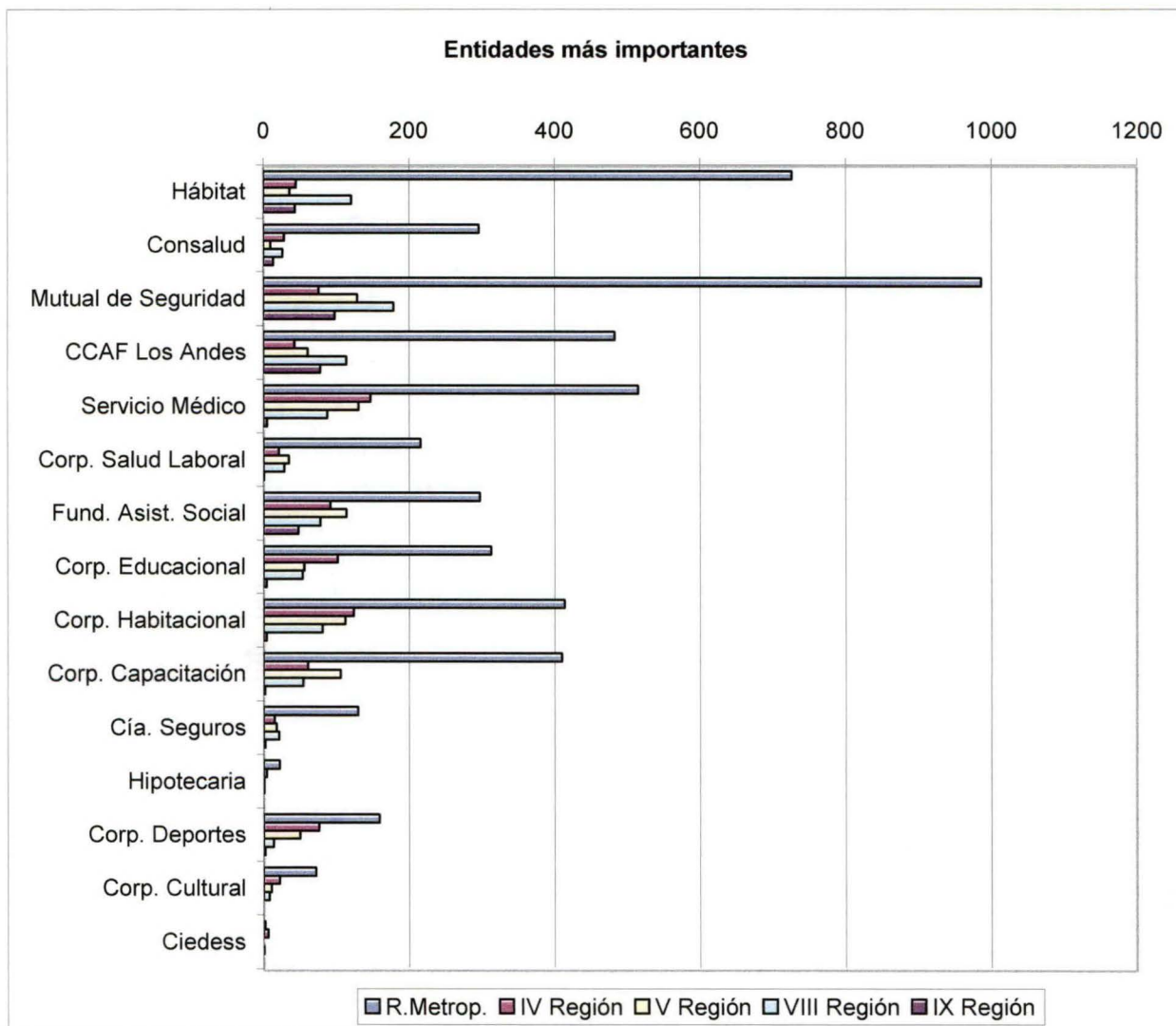

DIAGNOSTICO SOCIOECONÓMICO TRABAJADORES DE FAENA - CAMARA CHILENA DE LA CONSTRUCCIÓN
REGION METROPOLITANA

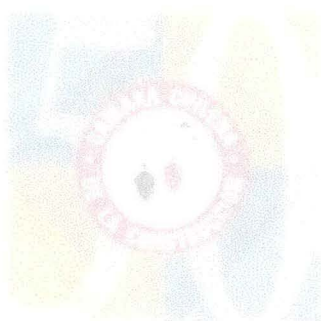

REGION METROPOLITANA

*DIAGNOSTICO SOCIOECONÓMICO TRABAJADORES DE FAENA
CAMARA CHILENA DE LA CONSTRUCCION*

1. CARACTERIZACIÓN DEL TRABAJADOR

1.1 Edad de los trabajadores

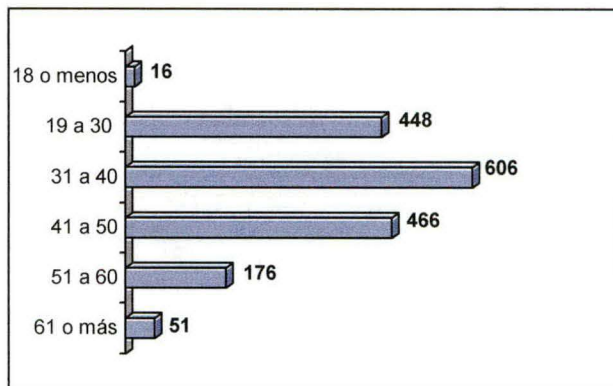
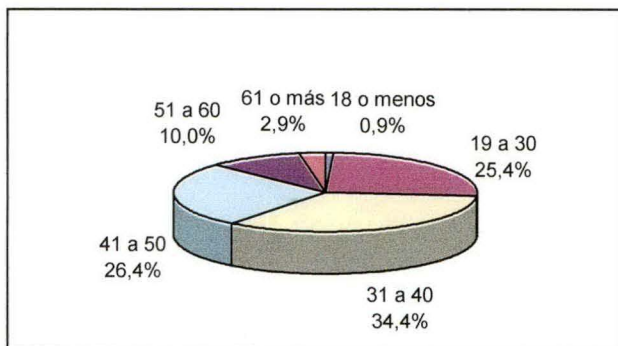

De los 1763 trabajadores entrevistados:

- el 0.9% tiene entre **18 años o menos** (16 trabajadores);
- el 25.4% tiene entre **19 y 30 años** (448 trabajadores);
- el 34.4% tiene entre **31 y 40 años** (606 trabajadores);
- el 26.4% tiene entre **41 y 50 años** (466 trabajadores);
- el 10% tiene entre **51 y 60 años** (176 trabajadores);
- el 2.9% tiene entre **61 años o más** (51 trabajadores).

1.2 Estado Civil de los trabajadores

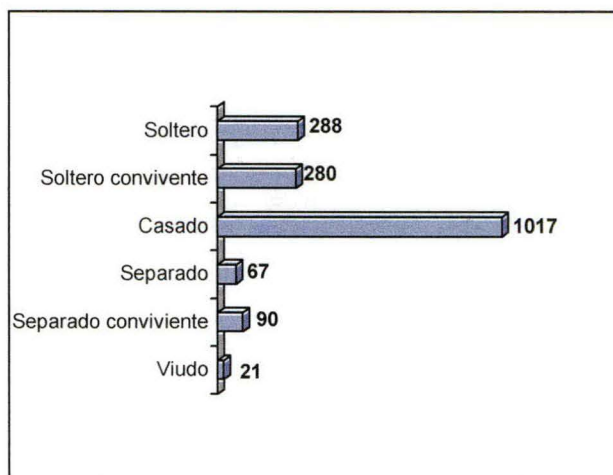
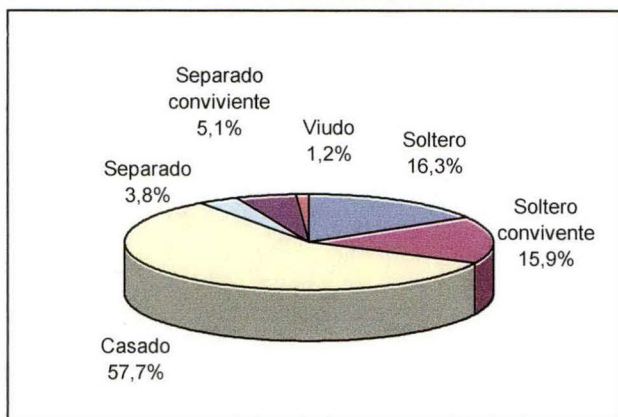

- El 16.3% de los entrevistados es **soltero** (288 trabajadores).
- El 15.9% de los entrevistados es **soltero conviviente** (280 trabajadores).
- El 57.7% de los entrevistados es **casado** (1017 trabajadores).
- El 3.8% de los entrevistados es **separado** (67 trabajadores).
- El 5.1% de los entrevistados es **separado conviviente** (90 trabajadores).
- El 1.2% de los entrevistados es **viudo** (21 trabajadores).

DIAGNOSTICO SOCIOECONÓMICO TRABAJADORES DE FAENA - CAMARA CHILENA DE LA CONSTRUCCIÓN
REGION METROPOLITANA

1.3 Escolaridad de los trabajadores

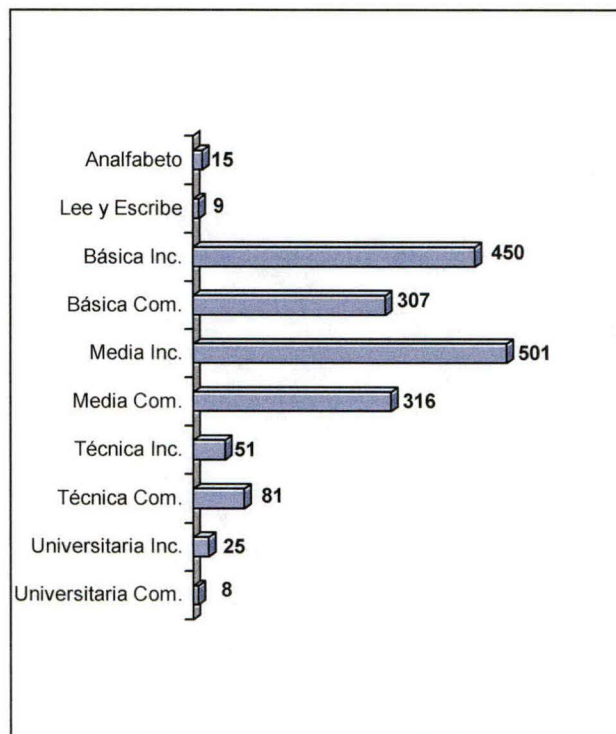
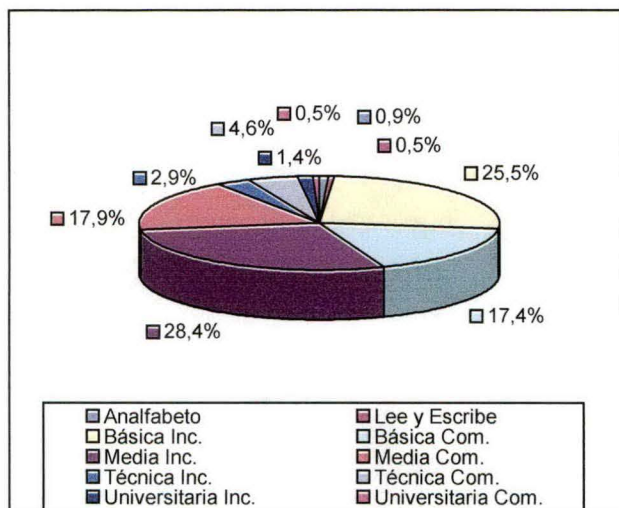

- El 0.9% de los entrevistados es **Analfabeto** (15 trabajadores).
- El 0.5% de los entrevistados es **Lee y Escribe** (9 trabajadores).
- El 25.5% de los entrevistados posee Enseñanza **Básica Incompleta** (450 trabajadores).
- El 17.4% de los entrevistados posee Enseñanza **Básica Completa** (307 trabajadores).
- El 28.4% de los entrevistados posee Enseñanza **Media Incompleta** (501 trabajadores).
- El 17.9% de los entrevistados posee Enseñanza **Media Completa** (316 trabajadores).
- El 2.9% de los entrevistados posee Enseñanza **Técnica Incompleta** (51 trabajadores).
- El 4.6% de los entrevistados posee Enseñanza **Técnica Completa** (81 trabajadores).
- El 1.4% de los entrevistados posee Enseñanza **Universitaria Incompleta** (25 trabajadores).
- El 0.5% de los entrevistados posee Enseñanza **Universitaria Completa**(8 trabajadores).

2. CARACTERIZACIÓN LABORAL

2.1 Especialidad en la construcción

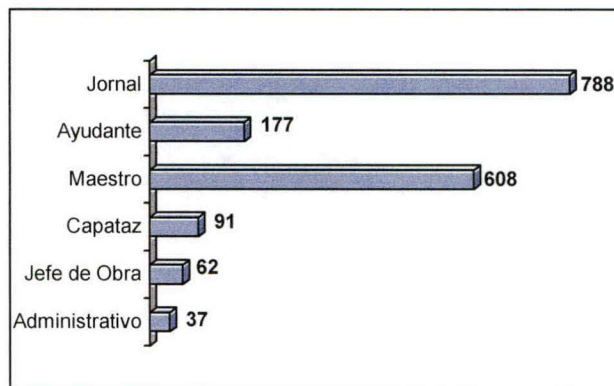
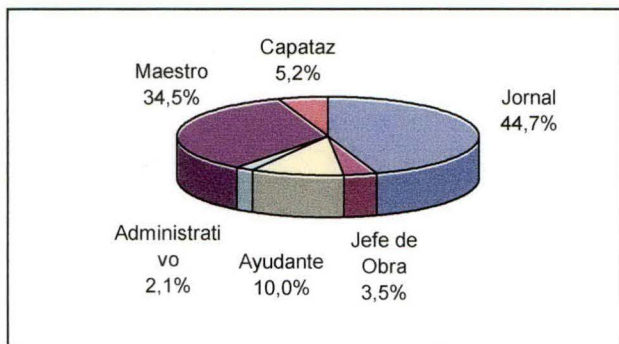

- El 44.7% de los entrevistados se desempeña como **Jornal** (788 trabajadores).
- El 10% de los entrevistados se desempeña como **Ayudante** (177 trabajadores).
- El 34.5% de los entrevistados se desempeña como **Maestro** (608 trabajadores).
- El 5.2% de los entrevistados se desempeña como **Capataz** (91 trabajadores).
- El 3.5% de los entrevistados se desempeña como **Jefe de Obra** (62 trabajadores).
- El 2.1% de los entrevistados se desempeña como **Administrativo** (37 trabajadores).

2.2 Aprendizaje del Oficio

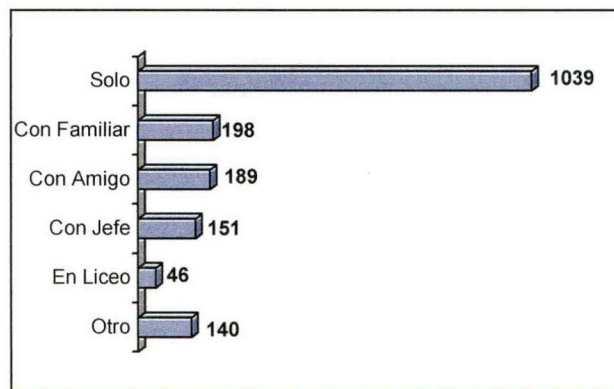
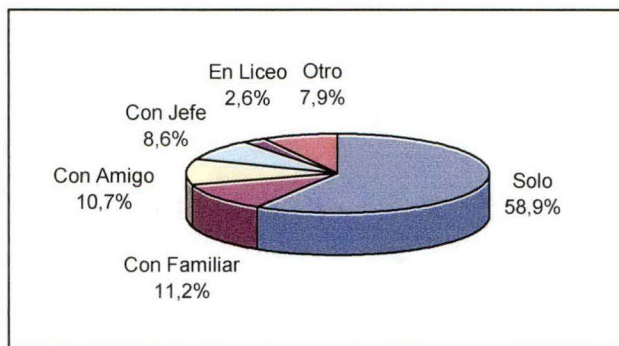

- El 58.9% de los entrevistados aprendió su oficio **solo** (1039 trabajadores).
- El 11.2% de los entrevistados aprendió su oficio **con un familiar** (198 trabajadores).
- El 10.7% de los entrevistados aprendió su oficio **con un amigo** (189 trabajadores).
- El 8.6% de los entrevistados aprendió su oficio **con un jefe** (151 trabajadores).
- El 2.6% de los entrevistados aprendió su oficio **en un liceo** (46 trabajadores).
- El 7.9% de los entrevistados aprendió su oficio de **otra forma** (140 trabajadores).

2.3 Antigüedad en la construcción

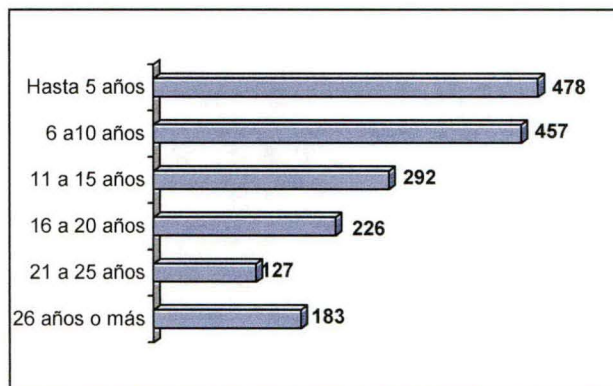
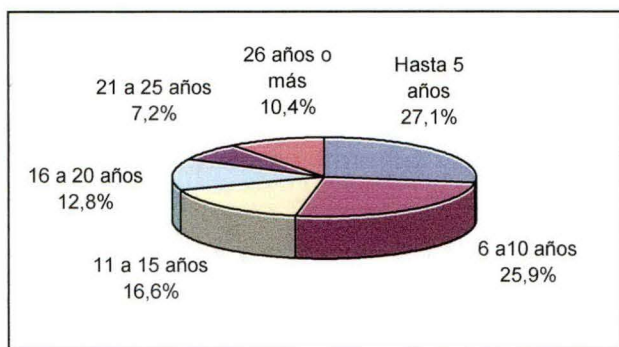

- El 27.1% de los entrevistados tiene una antigüedad de **5 años o menos** en la construcción (478 trabajadores).
- El 25.9% de los entrevistados tiene una antigüedad entre **6 y 10 años** en la construcción (457 trabajadores).
- El 16.6% de los entrevistados tiene una antigüedad entre **11 y 15 años** en la construcción (292 trabajadores)
- El 12.8% de los entrevistados tiene una antigüedad entre **16 y 20 años** en la construcción (226 trabajadores)
- El 7.2% de los entrevistados tiene una antigüedad entre **21 y 25 años** en la construcción (127 trabajadores).
- El 10.4% de los entrevistados tiene una antigüedad de **26 años o más** en la construcción (183 trabajadores).

2.4 Antigüedad en la empresa: 6.5 años promedio por trabajador.

2.5 Última capacitación realizada

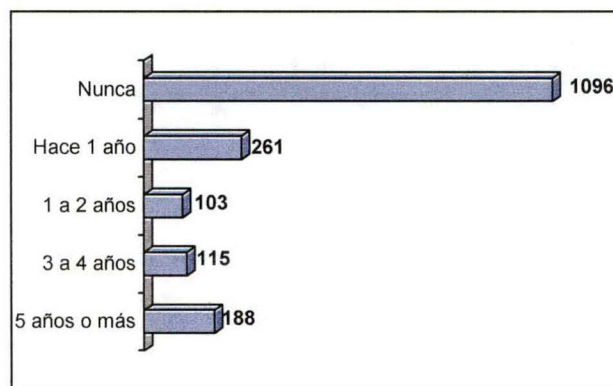
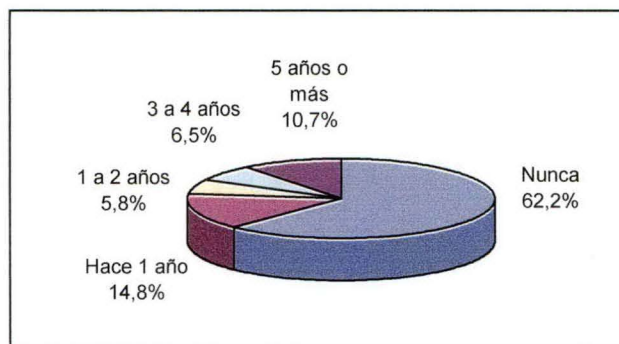

- El 62.2% de los entrevistados **nunca** se ha capacitado (1096 trabajadores)
- El 14.8% de los entrevistados tuvo su última capacitación hace **menos de 1 año** (261 trabajadores)
- El 5.8% de los entrevistados tuvo su última capacitación **1 a 2 años** atrás (103 trabajadores)
- El 6.5% de los entrevistados tuvo su última capacitación **3 a 4 años** atrás (115 trabajadores).
- El 10.7% de los entrevistados tuvo su última capacitación hace **cinco años o más** (188 trabajadores).

3. COMPOSICIÓN GRUPO FAMILIAR

3.1 Existencia de Grupo Familiar

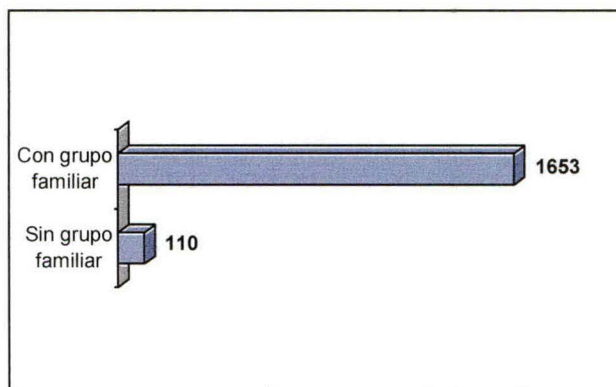
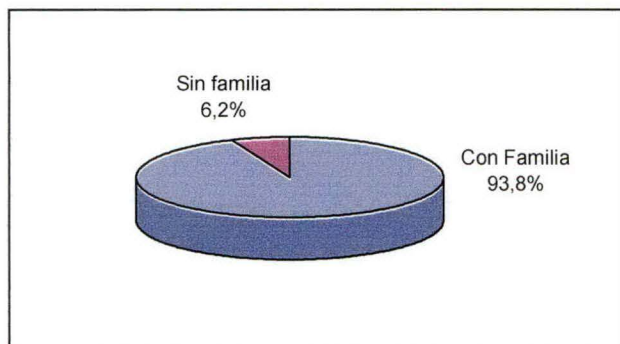

- El 93.8% de los entrevistados **tiene grupo familiar** (1653 trabajadores).
- El 6.2% de los entrevistados **no tiene grupo familiar** (110 trabajadores).

3.2 Componentes del Grupo Familiar

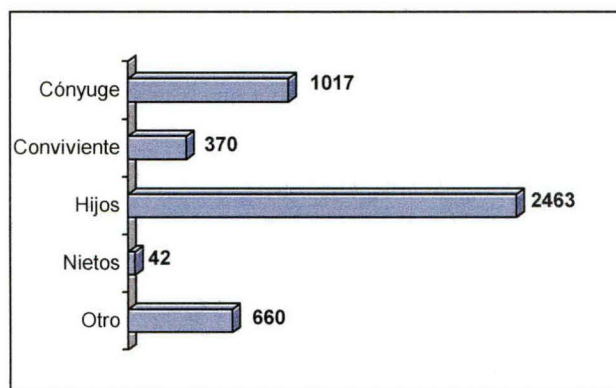
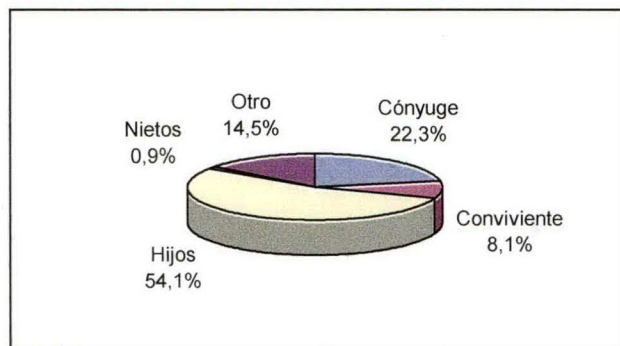

En los casos en que existe grupo familiar, la composición de éste es la siguiente:

- el 22.3% de los familiares son **cónyuges** (1017 personas);
- el 8.1% de los familiares son **convivientes** (370 personas);
- el 54.1% de los familiares son **hijos** (2463 personas);
- el 0.9% de los familiares son **nietos** (42 personas);
- el 14.5% son **otros** familiares (660 personas).

DIAGNOSTICO SOCIOECONÓMICO TRABAJADORES DE FAENA - CAMARA CHILENA DE LA CONSTRUCCIÓN
REGION METROPOLITANA

3.3 Promedio de integrantes por grupo familiar: 3.6 personas incluido el trabajador.

3.4 Promedio de edades del Grupo Familiar

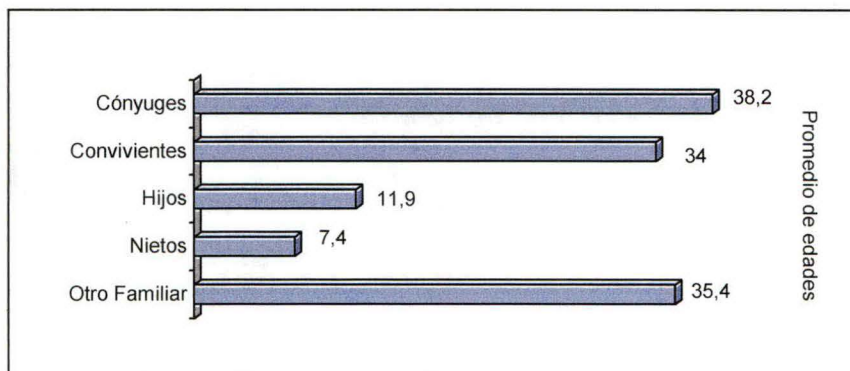

- La edad promedio de las **cónyuges** es de 38.2 años.
- La edad promedio de las **convivientes** es de 34 años.
- La edad promedio de los **hijos** de 11.9 años
- La edad promedio de los **nietos** de 7.4 años
- La edad promedio de los **otros familiares** es de 35.4 años

3.5 Actividad de la cónyuge o conviviente

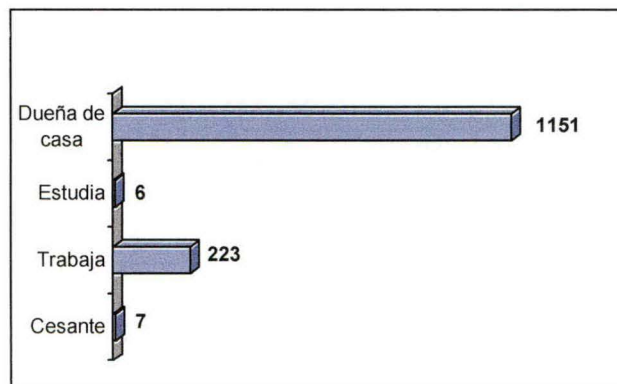
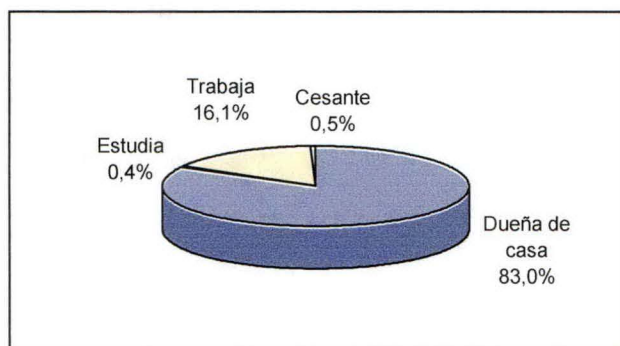

- El 83% de las cónyuges y convivientes son **dueñas de casa** (1151 señoras).
- El 0.4% de las cónyuges y convivientes son **estudiantes** (6 señoras).
- El 16.1% de las cónyuges y convivientes **trabaja** remuneradamente (223 señoras).
- El 0.5% de las cónyuges y convivientes se encuentra **cesante** (7 señoras).

3.6 Existencia de hijos dentro del Grupo Familiar

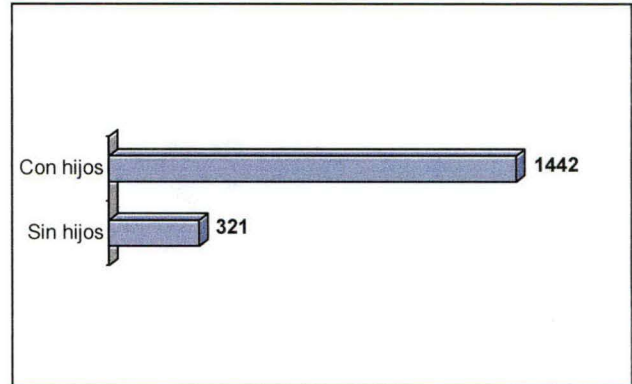
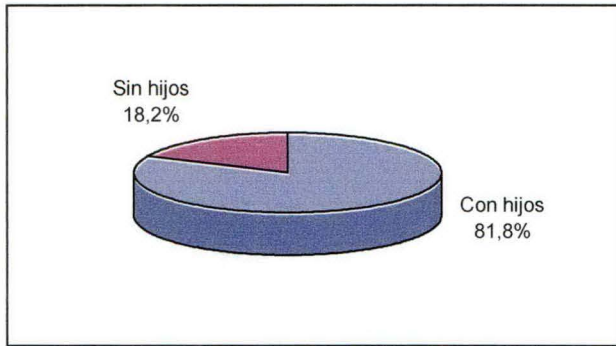

- El 81.8% de los entrevistados **tiene hijos** dentro su grupo familiar (1442 trabajadores).
- El 18.2% de los entrevistados **no tiene hijos** dentro de su grupo familiar (321 trabajadores).

3.7 Promedio de hijos: 1.7 hijos por grupo familiar.

3.8 Actividad realizada por los hijos

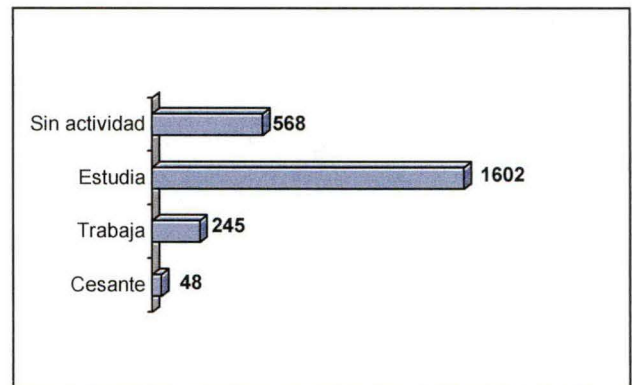
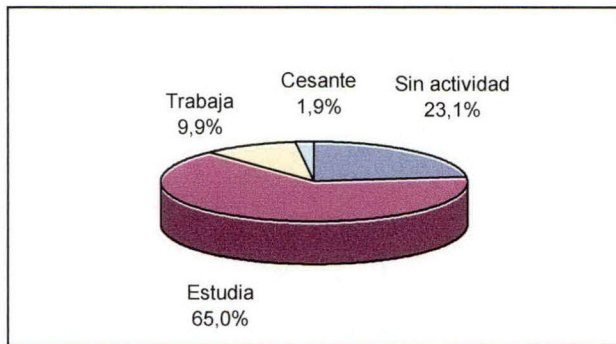

- El 23.1% de los hijos están **sin actividad** (568 hijos).
- El 65% de los hijos **estudia** (1602 hijos).
- El 9.9% de los hijos **trabaja** (245 hijos).
- El 1.9% de los hijos está **cesante** (48 hijos).

3.9 Escolaridad de Hijos Estudiantes

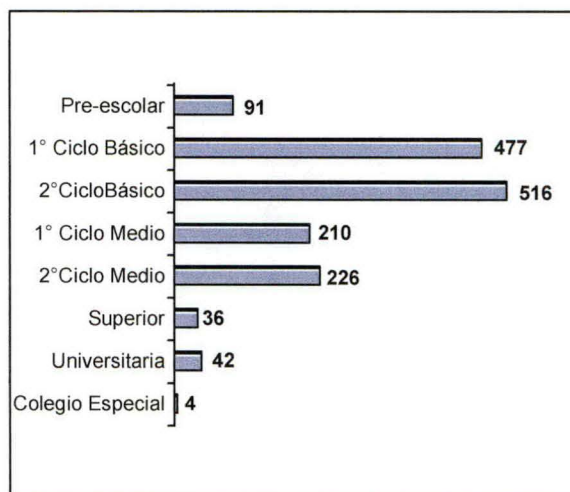
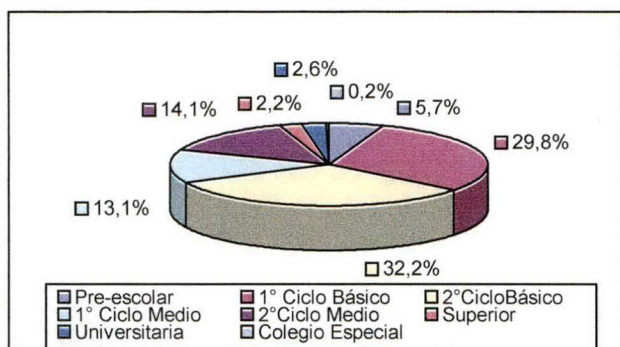

En relación a la escolaridad de los hijos estudiantes del grupo familiar:

- el 5.7% de los hijos cursa Enseñanza **Pre-Escolar** (91 hijos);
- el 29.8% de los hijos cursa **1° Ciclo Enseñanza Básica** (477 hijos);
- el 32.2% de los hijos cursa **2° Ciclo Enseñanza Básica** (516 hijos);
- el 13.1% de los hijos cursa **1° Ciclo Enseñanza Media** (210 hijos);
- el 14.1% de los hijos cursa **2° Ciclo Enseñanza Media** (226 hijos);
- el 2.2% de los hijos cursa enseñanza **Superior**(36 hijos);
- el 2.6% de los hijos cursa enseñanza **Universitaria** (42 hijos);
- el 0.2% de los hijos asiste a **Colegio Especial** (4 hijos).

3.10 Hijos fuera del Grupo Familiar

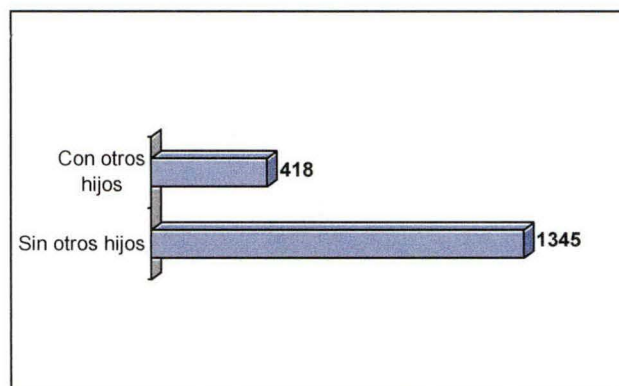
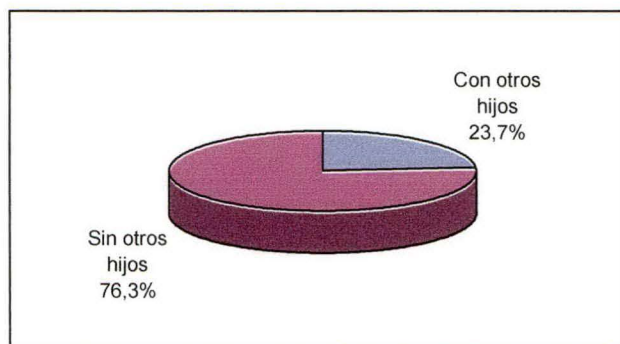

- El 23.7% de los entrevistados **tiene otros hijos** fuera su grupo familiar (418 trabajadores).
- El 76.3% de los entrevistados **no tiene otros hijos** fuera de su grupo familiar (1345 trabajadores).
- Se considera tanto a hijos mayores independientes del hogar, así como aquellos no matrimoniales.

4. SITUACIÓN HABITACIONAL

4.1 Situación habitacional del Grupo Familiar

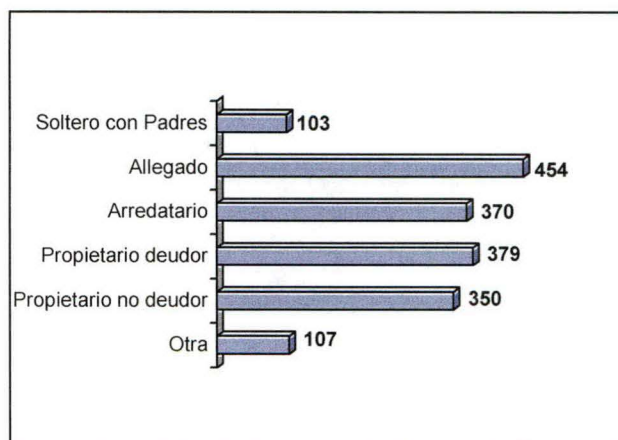
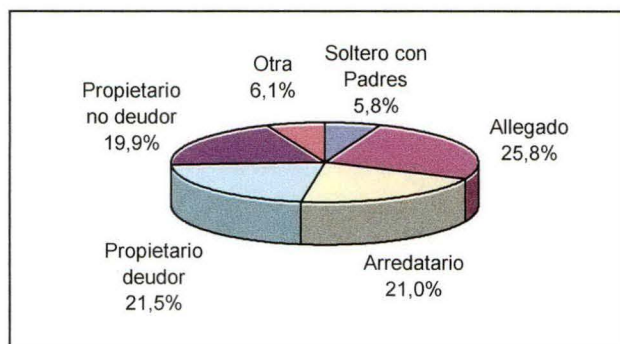

- El 5.8% de los entrevistados es **soltero y vive con sus padres** (103 trabajadores).
- El 25.8% de los entrevistados es **allegado** (454 trabajadores).
- El 21% de los entrevistados es **arredatario** (370 trabajadores).
- El 21.5% de los entrevistados es **propietario deudor** (379 trabajadores).
- El 19.9% de los entrevistados es **propietario no deudor** (350 trabajadores).
- El 6.1% de los entrevistados tiene **otra situación** habitacional (107 trabajadores).

4.2 Tipo de Vivienda

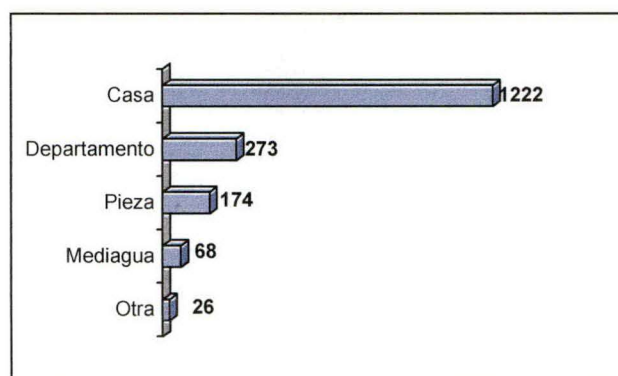
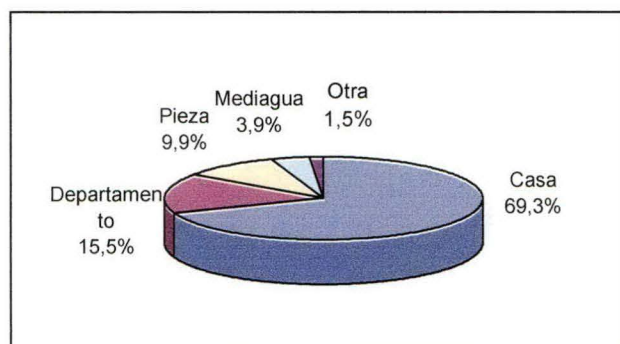

- El 69.3% de los entrevistados habita una **casa** (1222 trabajadores)
- El 15.5% de los entrevistados habita en un **departamento** (273 trabajadores)
- El 9.9% de los entrevistados habita en una **pieza** (174 trabajadores).
- El 3.9% de los entrevistados habita en una **mediagua** (68 trabajadores).
- El 1.5% de los entrevistados habita en una **mediagua** (26 trabajadores).

4.3 Presencia de Allegados

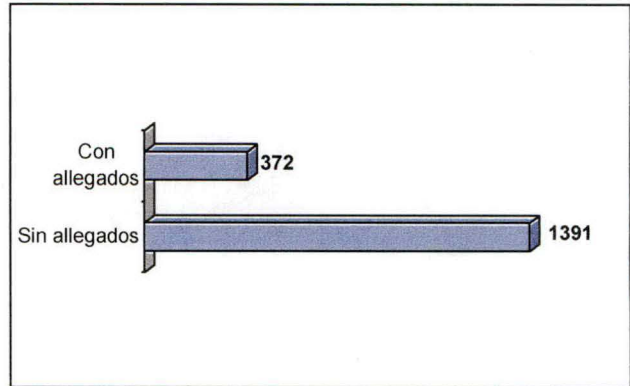
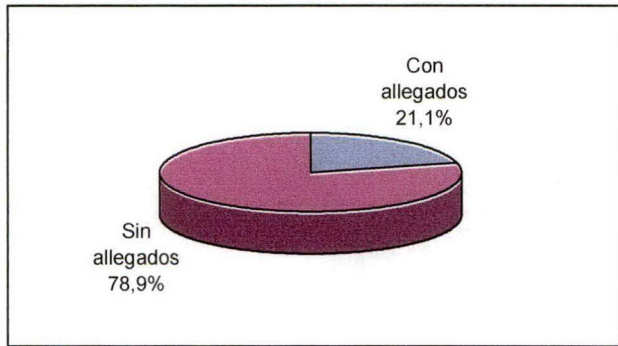

- El 21.1% de los entrevistados **tiene allegados en su vivienda** (372 trabajadores)
- El 78.9% de los entrevistados **no tiene allegados en su vivienda** (1391 trabajadores)

4.4 Ahorro Habitacional

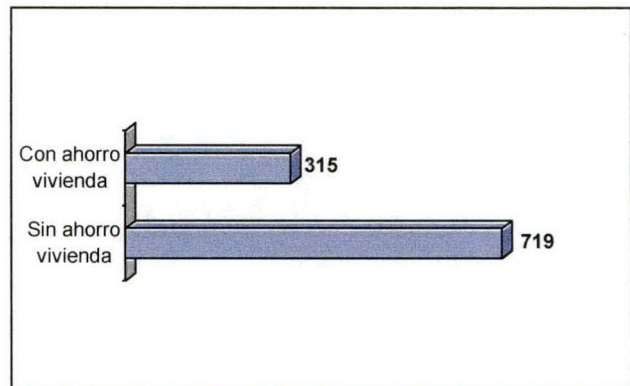
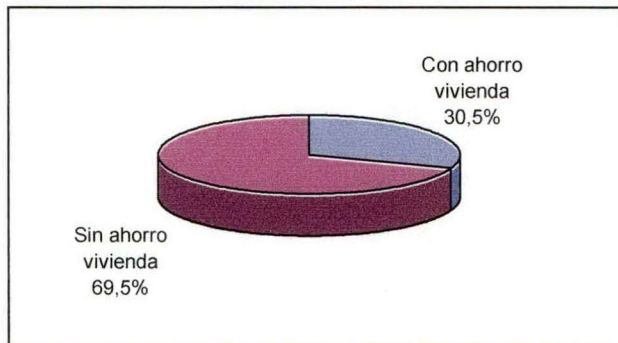

De los 1034 trabajadores no propietarios:

- el 30.5% de los entrevistados **tiene ahorro para la vivienda** (315 trabajadores);
- el 69.5% de los entrevistados **no tiene ahorro para la vivienda** (719 trabajadores)

4.5 Promedio ahorro mensual para vivienda: \$21.390 por trabajador.

4.6 Interés en Programa Habitacional de Ahorrantes

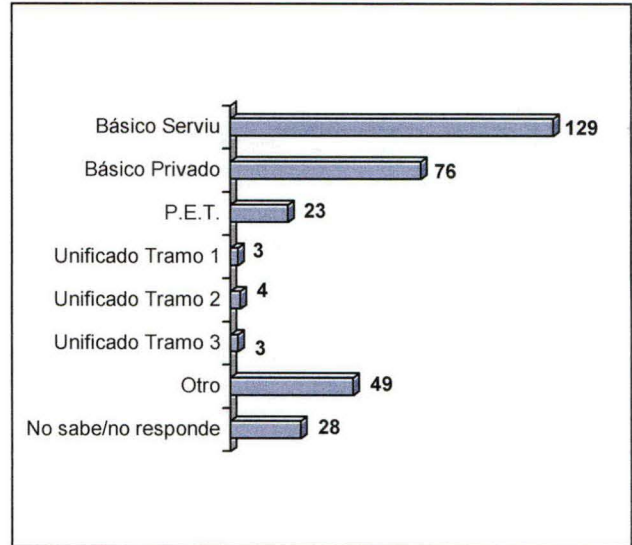
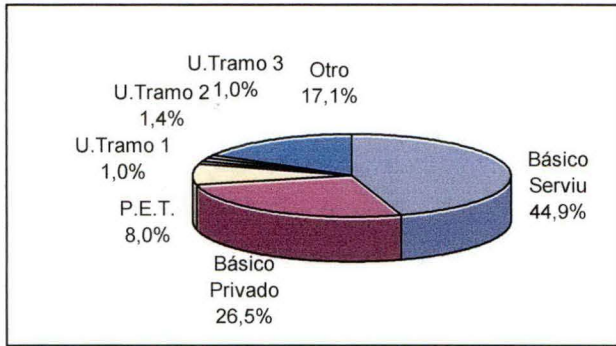

De los 315 trabajadores no propietarios ahorrantes para vivienda, 287 respondieron esta pregunta y de ellos:

- el 44.9% está interesado en el Subsidio **Básico Serviu** (129 trabajadores);
- el 26.5% está interesado en el Subsidio **Básico Privado** (76 trabajador);
- el 8% está interesado en el Subsidio **P.E.T.** (23 trabajadores);
- el 1% está interesado en el Subsidio **Unificado Tramo I** (3 trabajador);
- el 1.4% está interesado en el Subsidio **Unificado Tramo II** (4 trabajador);
- el 1% está interesado en el Subsidio **Unificado Tramo III** (3 trabajador);
- el 17.1% está interesado en **otro** tipo de subsidio (49 trabajadores);

5 SITUACIÓN PREVISIONAL

5.1 Sistema de Pensiones

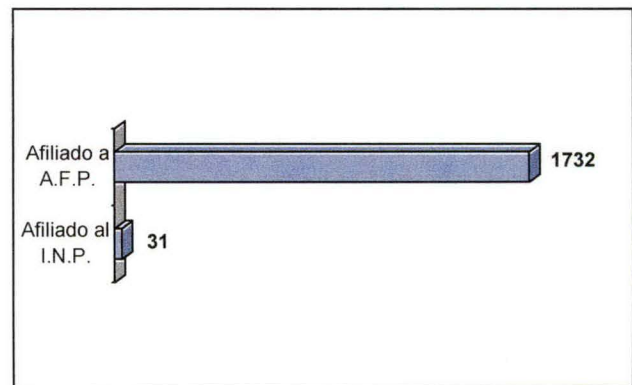
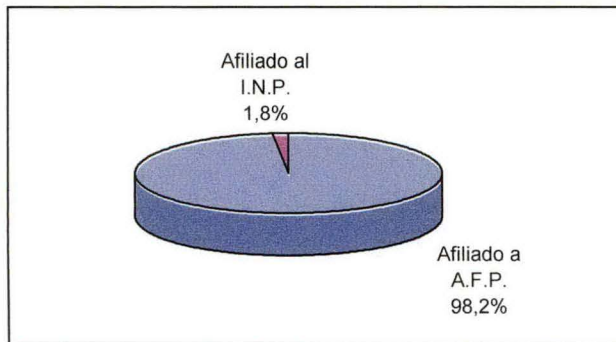

- El 98.2% de los entrevistados está afiliado a una **A.F.P.** (1732 trabajadores).
- El 1.8% de los entrevistados está afiliado al **I.N.P.** (31 trabajadores).

DIAGNOSTICO SOCIOECONÓMICO TRABAJADORES DE FAENA - CAMARA CHILENA DE LA CONSTRUCCIÓN
REGION METROPOLITANA

5.2 Administradoras de Fondos Previsionales

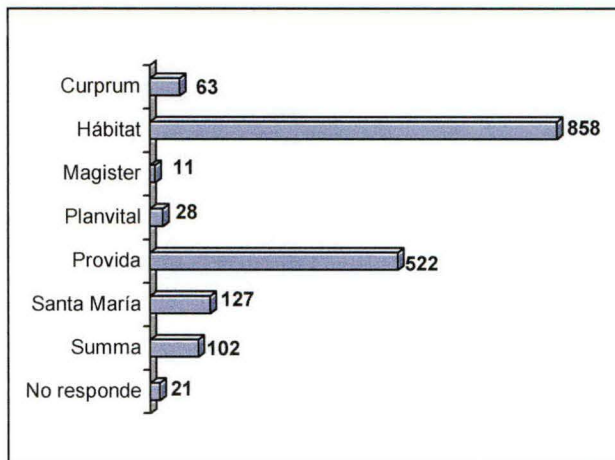
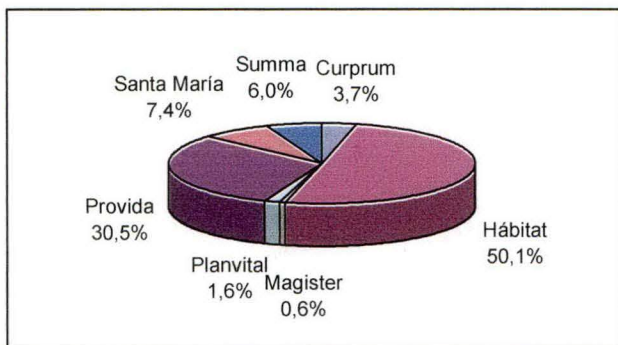

De los 1732 afiliados a AFP, 1711 contestaron esta pregunta y de ellos:

- el 3.7% de los entrevistados está afiliado a la A.F.P. **Cuprum** (63 trabajadores);
- el 50.1% de los entrevistados está afiliado a la A.F.P. **Hábitat** (858 trabajadores);
- el 0.6% de los entrevistados está afiliado a la A.F.P. **Magister** (11 trabajadores);
- el 1.6% de los entrevistados está afiliado a la A.F.P. **Planvital** (28 trabajadores);
- el 30.5% de los entrevistados está afiliado a la A.F.P. **Provida** (522 trabajadores);
- el 7.4% de los entrevistados está afiliado a la A.F.P. **Santa María** (127 trabajadores);
- el 3.7% de los entrevistados está afiliado a la A.F.P. **Summa** (102 trabajadores).

5.3 Pensión Anticipada

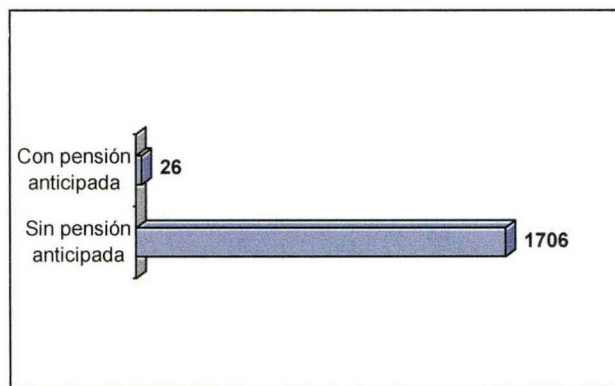
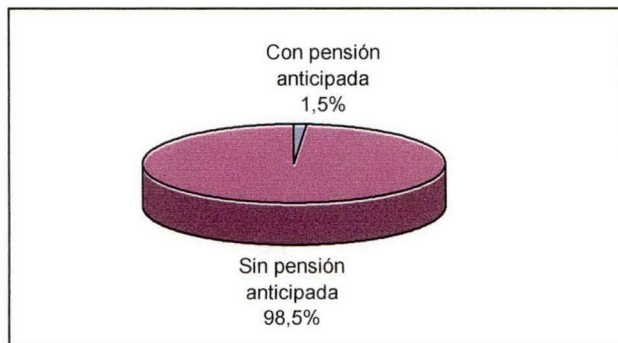

De los 1732 afiliados a AFP:

- El 1.5% de los entrevistados **tiene pensión anticipada** (26 trabajadores).
- El 98.5% de los entrevistados **no tiene pensión anticipada** (1706 trabajadores).

DIAGNOSTICO SOCIOECONÓMICO TRABAJADORES DE FAENA - CAMARA CHILENA DE LA CONSTRUCCIÓN
REGION METROPOLITANA

5.4 Modalidad de Pensión Anticipada

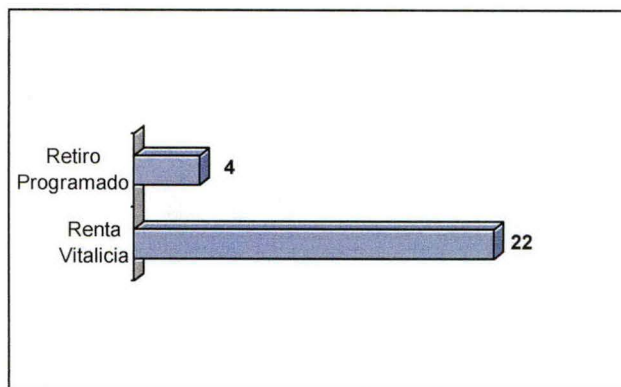
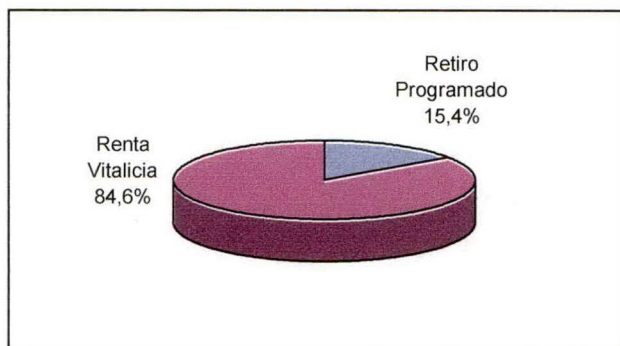

De los 26 trabajadores con pensión anticipada:

- el 15.4% está pensionado por **renta vitalicia** (4 trabajadores);
- el 84.6% está pensionado por **renta vitalicia** (22 trabajadores).

5.5 Sistema de Salud

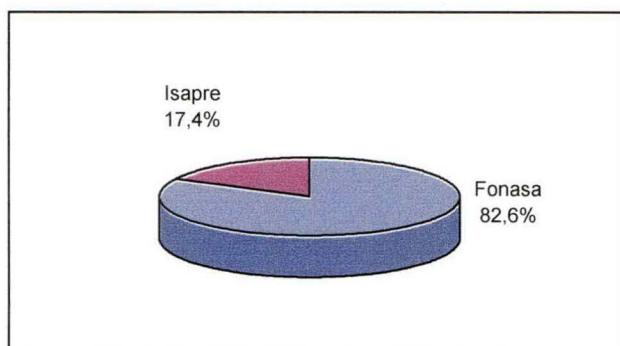

- El 82.6% de los entrevistados está afiliado a **Fonasa** (1456 trabajadores).
- El 17.4% de los entrevistados está afiliado a una **Isapre** (307 trabajadores).

5.6 Calificación beneficiarios Fonasa

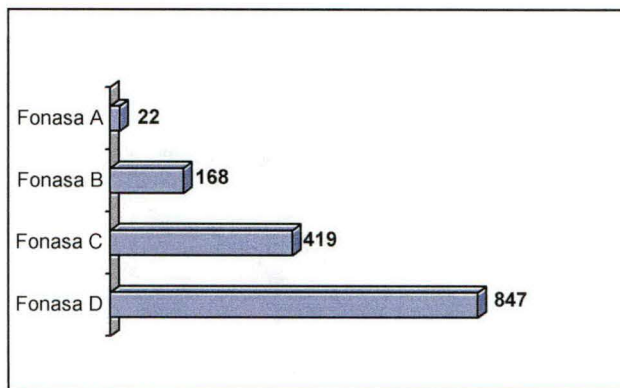
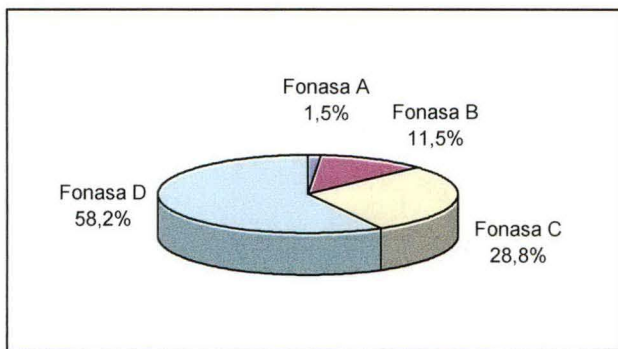

De los 1456 trabajadores afiliados a Fonasa:

- el 1.5% declara tener calificación **Fonasa A** (22 trabajadores);
- el 11.5% declara tener calificación **Fonasa B** (168 trabajadores);
- el 28.8% declara tener calificación **Fonasa C** (419 trabajadores);
- el 58.2% declara tener calificación **Fonasa D** (847 trabajadores).

5.7 Credencial de salud beneficiarios Fonasa

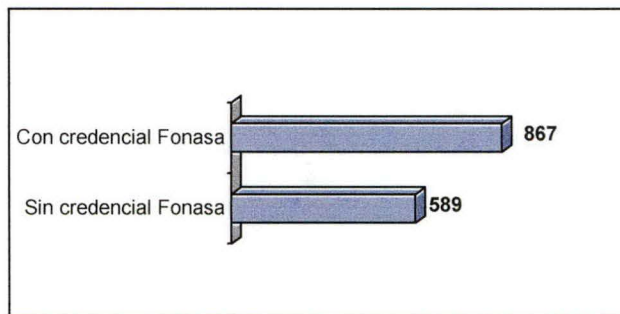
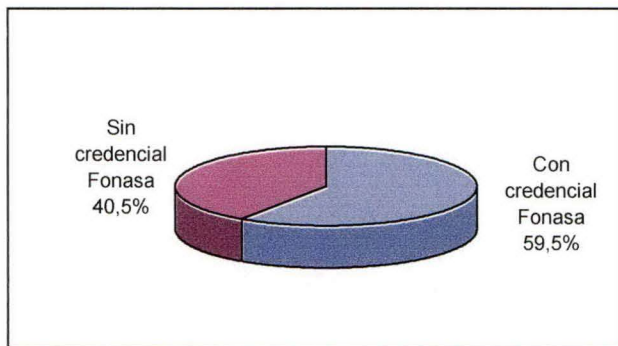

De los 1456 trabajadores afiliados a Fonasa:

- el 59.5% **tiene credencial** de salud vigente (867 trabajadores);
- el 40.5% **no tiene credencial** de salud vigente (589 trabajadores).

5.8 Isapre afiliados sistema privado

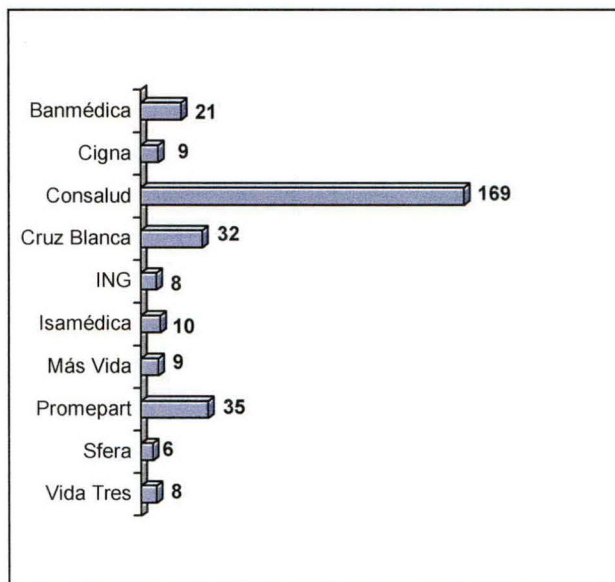
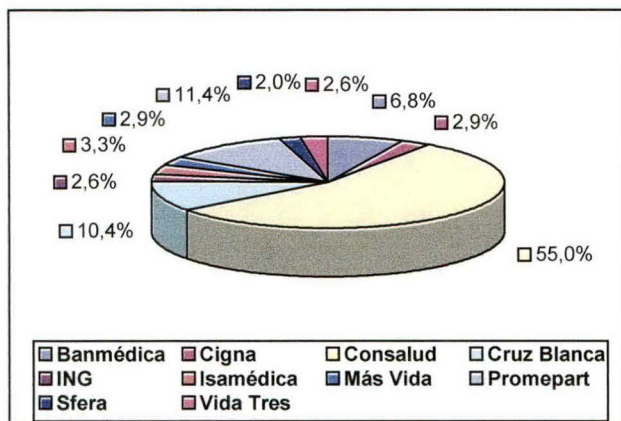

De los 307 trabajadores afiliados a Isapre:

- el 6.8% de los entrevistados está afiliado a la Isapre **Banmédica** (21 trabajadores);
- el 2.9% de los entrevistados está afiliado a la Isapre **Cigna** (9 trabajadores);
- el 55% de los entrevistados está afiliado a la Isapre **Consalud** (169 trabajadores);
- el 10.4% de los entrevistados está afiliado a la Isapre **Cruz Blanca** (32 trabajadores);
- el 2.6% de los entrevistados está afiliado a la Isapre **ING** (8 trabajadores);
- el 3.3% de los entrevistados está afiliado a la Isapre **Isamédica** (10 trabajadores);
- el 2.9% de los entrevistados está afiliado a la Isapre **Más Vida** (9 trabajadores);
- el 11.4% de los entrevistados está afiliado a la Isapre **Promepart** (35 trabajadores);
- el 2% de los entrevistados está afiliado a la Isapre **Sfera** (6 trabajadores);
- el 2.6% de los entrevistados está afiliado a la Isapre **Vida Tres** (8 trabajadores).

5.9 Sistema de Salud del Grupo Familiar

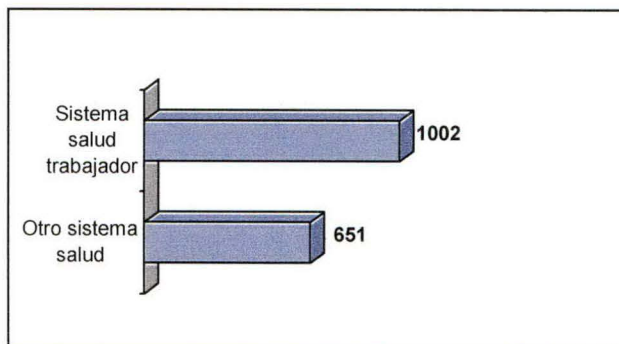
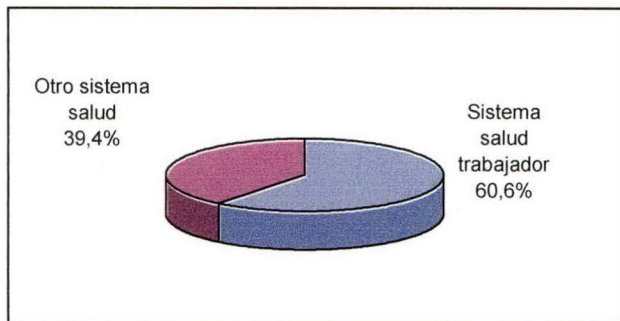

De los 1653 trabajadores con grupo familiar:

- el 60.6% de las familias posee el **sistema de salud del trabajador** (1002 familias);
- el 39.4% posee **otro sistema de salud** (651 familias).

6. SITUACIÓN ECONÓMICA

6.1 Ingreso promedio trabajadores **\$222.977.-**

6.2 Promedio de ingreso por especialidad

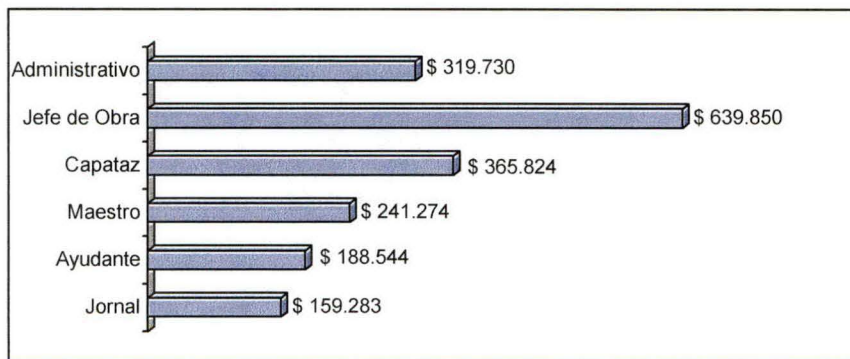

- El ingreso promedio del entrevistado **jornal** es de \$159.283.
- El ingreso promedio del entrevistado **ayudante** es de \$188544.
- El ingreso promedio del entrevistado **maestro** es de \$241.274.
- El ingreso promedio del entrevistado **capataz** es de \$365.824.
- El ingreso promedio del entrevistado **jefe de obra** es de \$639.850.
- El ingreso promedio del entrevistado **administrativo** es de \$319.730.

DIAGNOSTICO SOCIOECONÓMICO TRABAJADORES DE FAENA - CAMARA CHILENA DE LA CONSTRUCCIÓN
REGION METROPOLITANA

6.3 Existencia de ahorro general

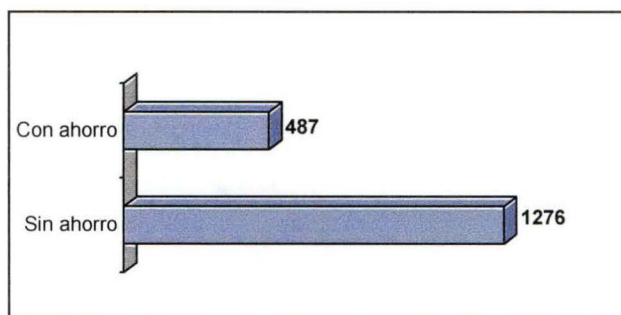
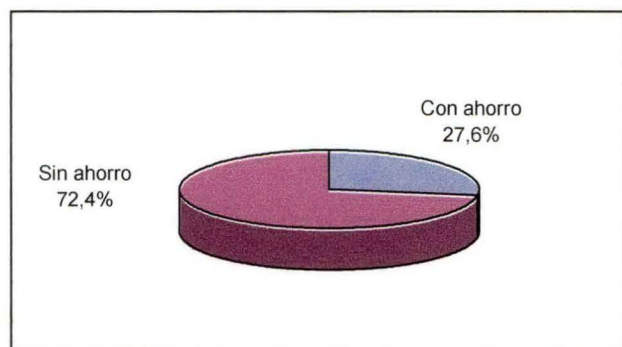

- El 27.6% de los entrevistados **cuenta con ahorro general** (487 trabajadores).
- El 72.4% de los entrevistados **no cuenta con ahorro general** (1276 trabajadores).

6.4 Endeudamiento de los trabajadores

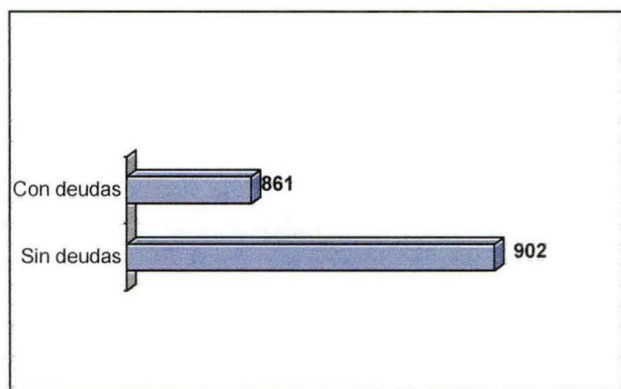
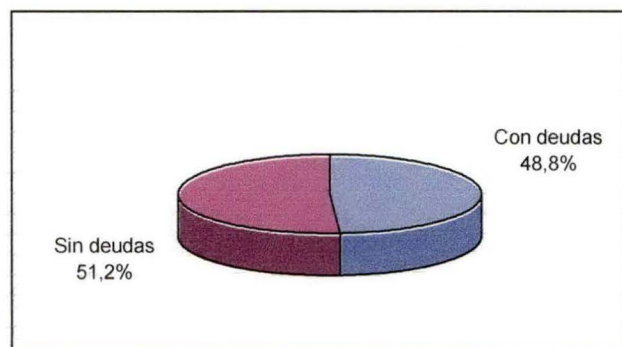

- El 51.2% de los entrevistados **tiene deudas** con casas comerciales o financieras (861 trabajadores).
- El 48.8% de los entrevistados **no tiene deudas** con casas comerciales o financieras (902 trabajadores).

6.5 Número promedio de deuda : 1.9 deudas por trabajador.

6.6 Promedio Total Endeudamiento : \$366.188.-

DIAGNOSTICO SOCIOECONÓMICO TRABAJADORES DE FAENA - CAMARA CHILENA DE LA CONSTRUCCIÓN
REGION METROPOLITANA

De los 200 trabajadores con problemas de salud:

- el 2% presenta **artritis o artrosis** (4 trabajadores);
- el 3% presenta **asma o alergia crónica** (6 trabajadores);
- el 3% presenta problema **auditivo** (5 trabajadores);
- el 3% presenta problema **bronquial o pulmonar** (5 trabajadores);
- el 6% presenta **cálculos o problema renal** (12 trabajadores);
- el 1% presenta **cáncer o tumor** (1 trabajador);
- el 4% presenta problema **cardíaco** (8 trabajadores);
- el 1% presenta problema **circulatorio o en extremidades** (1 trabajador);
- el 1% presenta **deficiencia mental o autismo** (1 trabajador);
- el 8% presenta **diabetes** (15 trabajadores);
- el 1% presenta **epilepsia** (2 trabajadores);
- el 6% presenta **hernia** (11 trabajadores);
- el 13% presenta **hipertensión** (26 trabajadores);
- el 10% presenta problema de **lumbago o de columna** (19 trabajadores);
- el 5% presenta problema **óseo o reumatismo** (9 trabajadores);
- el 22% presenta **otro problema** (44 trabajadores);
- el 1% presenta problema del **sistema nervioso** (1 trabajador);
- el 8% presenta **úlceras o gastritis** (16 trabajadores);
- el 7% presenta problema **visual** (14 trabajadores).

7.3 Situación de salud del Grupo Familiar

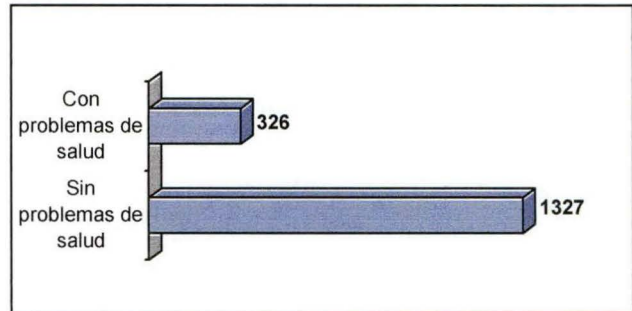
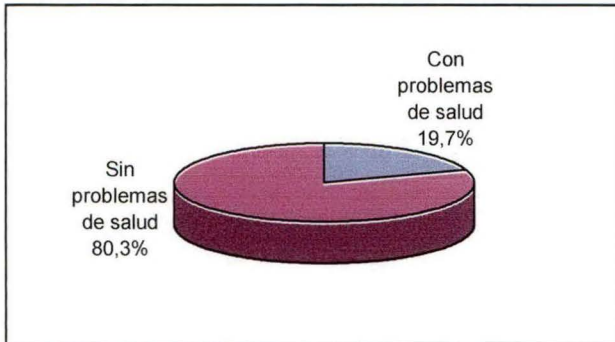

De los 1653 trabajadores con grupo familiar:

- El 19.7% **tiene familiares con problemas de salud** relevantes para su presupuesto (326 trabajadores);
- El 80.3% **no tiene familiares con problemas de salud** relevantes para su presupuesto (1327 trabajadores).

7.4 Problemas de salud del grupo familiar

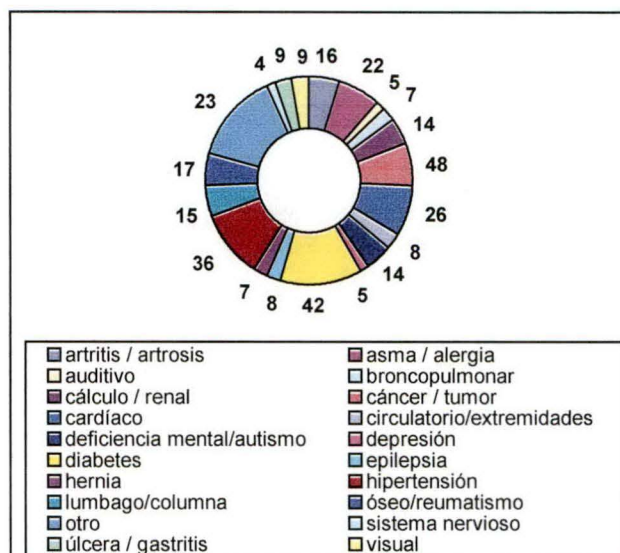
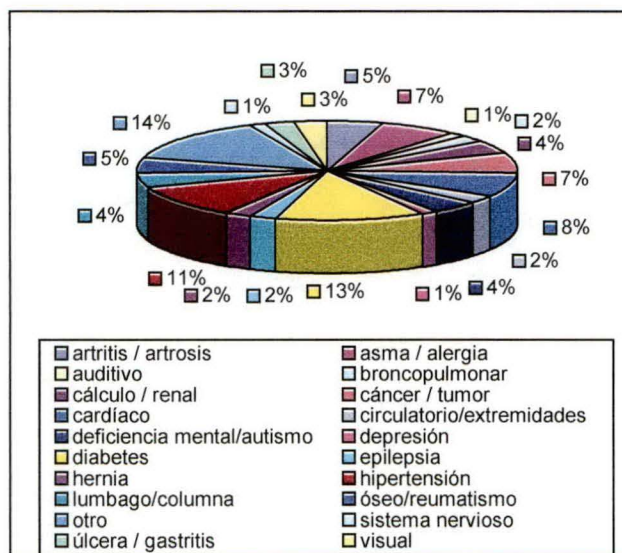

De los 335 grupos familiares señalados con problemas de salud:

- el 5% presenta **artritis o artrosis** (16 personas);
- el 7% presenta problema **asma o alergia crónica** (22 personas);
- el 1% presenta problema **auditivo** (5 personas);
- el 2% presenta problema **bronquial o pulmonar** (7 personas);
- el 4% presenta **cálculos o problema renal** (14 personas);
- el 7% presenta **cáncer o tumor** (23 persona);
- el 8% presenta problema **cardíaco** (26 personas);
- el 2% presenta problema **circulatorio o en extremidades** (8 personas);
- el 4% presenta **deficiencia mental o autismo** (14 personas);
- el 1% presenta **depresión** (5 personas);
- el 13% presenta **diabetes** (42 personas);
- el 2% presenta **epilepsia** (8 personas);
- el 2% presenta **hernia** (7 personas);
- el 11% presenta **hipertensión** (36 personas);
- el 4% presenta problema de **lumbago o de columna** (15 personas);
- el 5% presenta problema **óseo o reumatismo** (17 personas);
- el 14% presenta **otro problema** (48 personas);
- el 1% presenta problema del **sistema nervioso** (4 personas);
- el 3% presenta **úlceras o gastritis** (9 personas);
- el 3% presenta problema **visual** (9 personas).

DIAGNOSTICO SOCIOECONÓMICO TRABAJADORES DE FAENA - CAMARA CHILENA DE LA CONSTRUCCIÓN
REGION METROPOLITANA

7.5 Práctica Deportiva Trabajadores

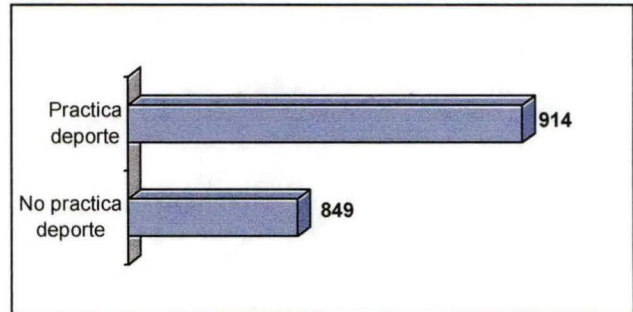
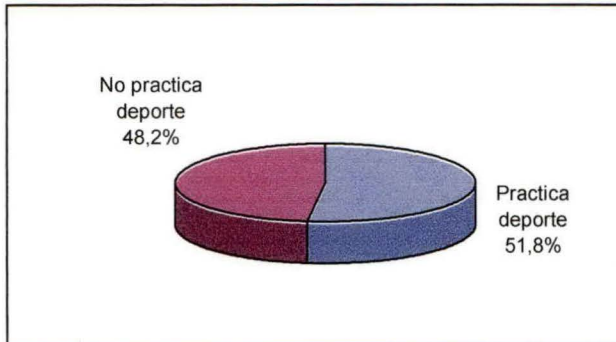

- El 51.8% de los entrevistados **práctica deporte** (914 trabajadores);
- El 48.2% de los entrevistados **no practica deporte** (849 trabajadores).

7.6 Deportes Practicados

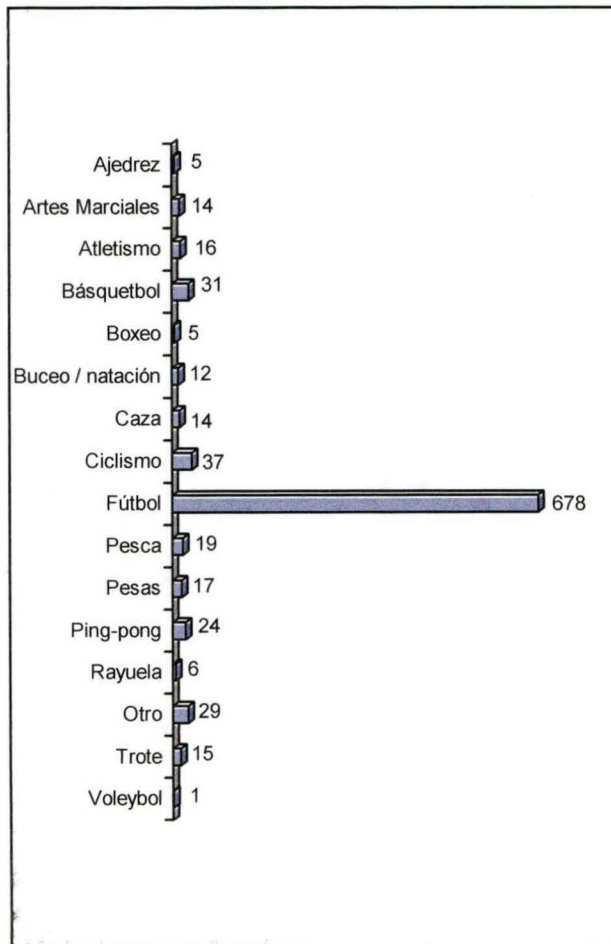

De los 923 trabajadores que practica deportes y considerando que algunos desarrollan más de uno:

- el 0.6% practica **ajedrez** (5 trabajadores);
- el 1.3% practica **artes marciales** (14 trabajadores);
- el 1.9% practica **atletismo** (16 trabajadores);
- el 2.5% practica **básquetbol** (31 trabajadores);
- el 0.6 % practica **boxeo** (5 trabajadores);
- el 1.3% practica **buceo o natación** (12 trabajadores)
- el 1.3% practica **caza** (14 trabajadores);
- el 1.3% practica **ciclismo** (37 trabajadores);
- el 86.1% practica **fútbol** (678 trabajadores);
- el 0.6 % practica **pesca** (19 trabajadores);
- el 0.6 % practica **pesas** (17 trabajadores);
- el 1.3% practica **ping-pong** (24 trabajadores);
- el 0.6 % practica **rayuela** (6 trabajador);
- el 2.5% practica **otro** deporte (29 trabajadores).
- el 0.6 % practica **trote** (15 trabajadores);
- el 0.6 % practica **voleybol** (1 trabajador).

8 SITUACIÓN INTRAFAMILIAR.

8.1 Problema relacionados con alcohol o drogas

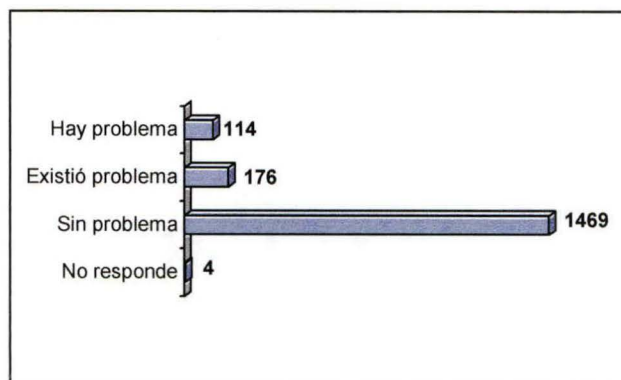
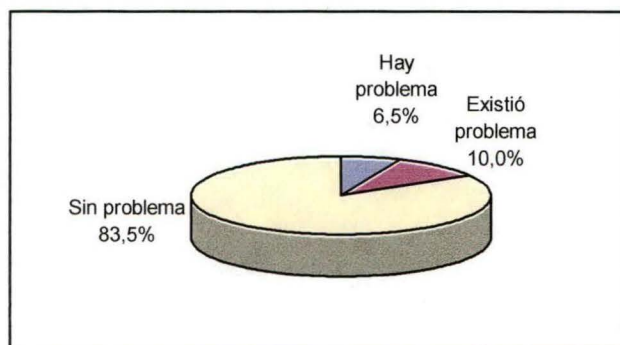

De los 1763 trabajadores, 1759 respondieron esta pregunta y de ellos:

- el 6.5% de los entrevistados señala que en su familia **hay problema** de alcohol o drogas (114 trabajadores);
- el 10% de los entrevistados señala que en su familia **existió problema** de alcohol o drogas (176 trabajadores);
- el 83.5% de los entrevistados señala que en su familia **no hay problema** de alcohol o drogas (1469 trabajadores).

8.2 Relación con los hijos

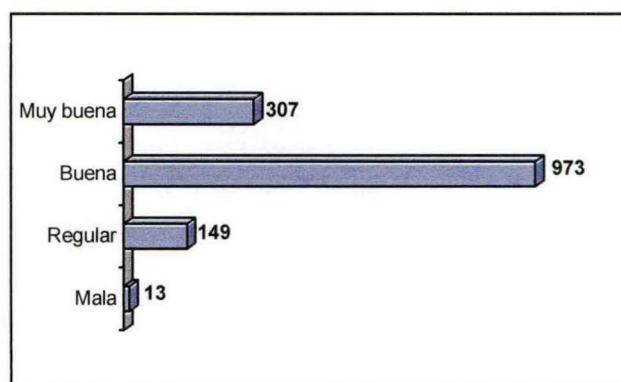
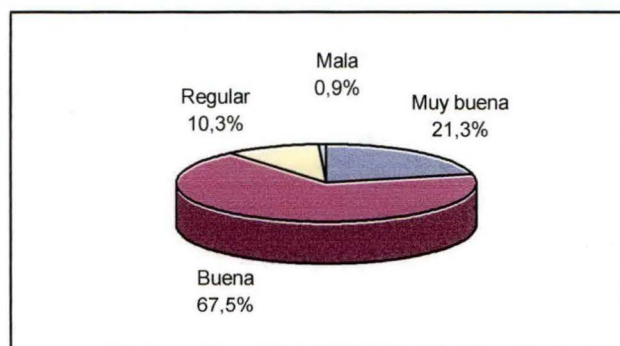

De los 1442 trabajadores con hijos dentro de su grupo familiar:

- el 21.3% manifiesta tener **muy buena** relación con sus hijos (307 trabajadores);
- el 67.5% manifiesta tener **buena** relación con sus hijos (973 trabajadores);
- el 10.3% manifiesta tener **regular** relación con sus hijos (149 trabajadores);
- el 0.9% manifiesta tener **mala** relación con sus hijos (13 trabajadores).

8.3 Relación con la cónyuge o conviviente

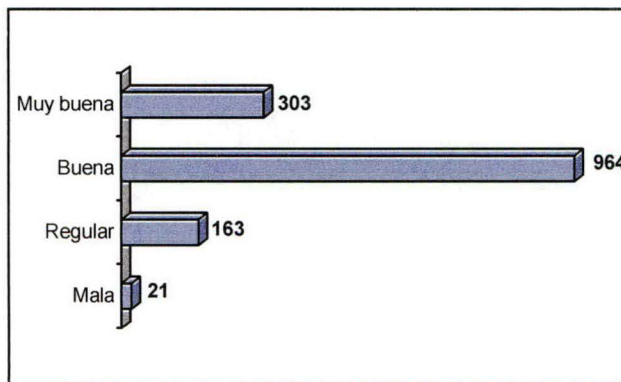
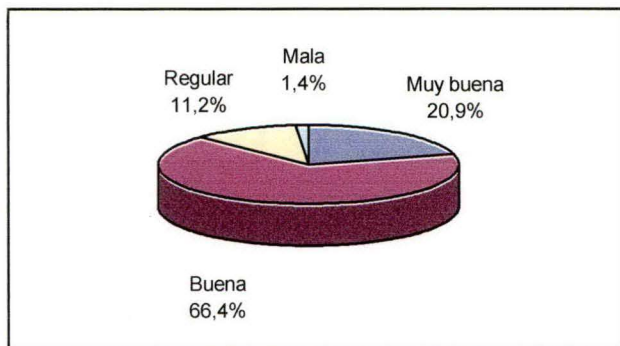

De los 1451 trabajadores con cónyuges o convivientes:

- el 20.9% manifiesta tener **muy buena** relación con su pareja (303 trabajadores);
- el 66.4% manifiesta tener **buena** relación con su pareja (964 trabajadores);
- el 11.2% manifiesta tener **regular** relación con su pareja (163 trabajadores);
- el 1.4% manifiesta tener **mala** relación con su pareja (21 trabajadores).

8.4 Comunicación dentro de la familia

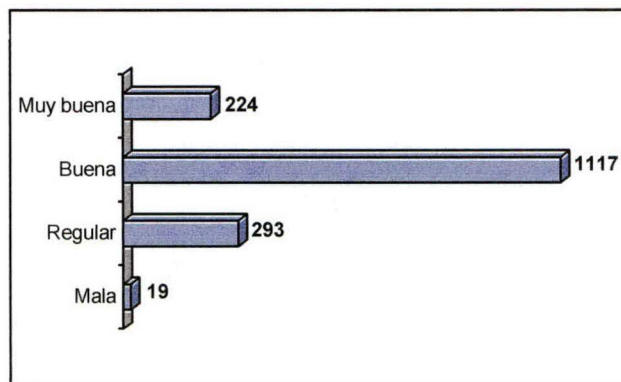
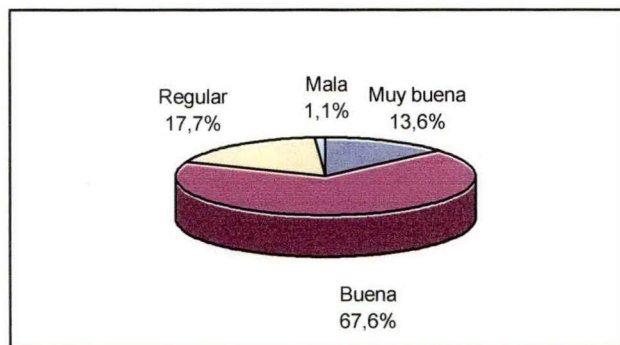

De los 1653 trabajadores con grupo familiar:

- el 13.6% manifiesta tener **muy buena** comunicación intrafamiliar (224 trabajadores);
- el 67.6% manifiesta tener **buena** comunicación intrafamiliar (1117 trabajadores);
- el 17.7% manifiesta tener **regular** comunicación intrafamiliar (293 trabajadores);
- el 1.1% manifiesta tener **mala** comunicación intrafamiliar (19 trabajadores).

DIAGNOSTICO SOCIOECONÓMICO TRABAJADORES DE FAENA - CAMARA CHILENA DE LA CONSTRUCCIÓN
REGION METROPOLITANA

8.5 Aspectos familiares a mejorar

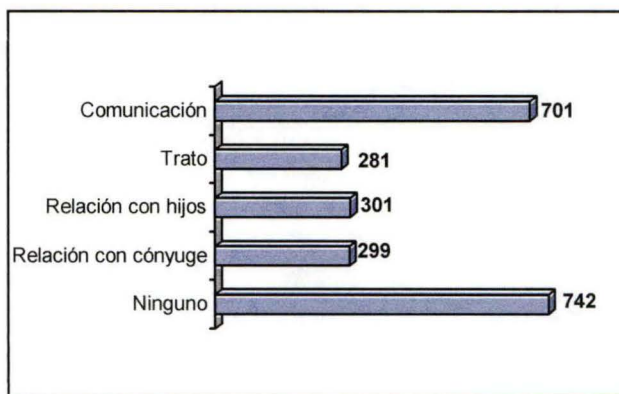
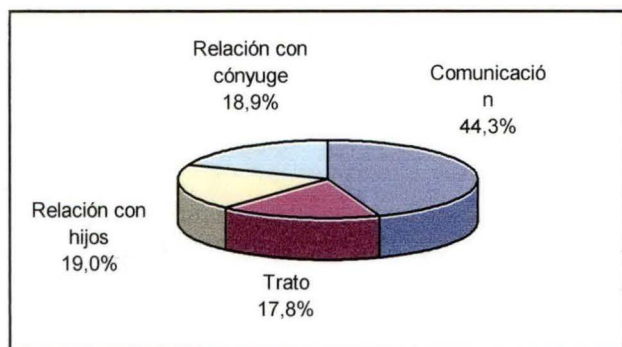

De los 1653 trabajadores con grupo familiar, 911 entrevistados señalaron aspectos a mejorar en la familia y algunos de ellos indicaron más de un aspecto a mejorar.

Según lo anterior y en relación al total de respuestas (1582 aspectos, señalados por 911 trabajadores), se obtuvo que:

- el 44.3% indica que debe mejorarse la comunicación (701 trabajadores);
- el 17.8% indica que debe mejorarse el trato (281 trabajadores);
- el 19% indica que debe mejorarse la relación con los hijos (301 trabajadores);
- el 18.9% indica que debe mejorarse la relación con la cónyuge o conviviente (299 trabajadores).

8.6 Problemas familiares más frecuentes

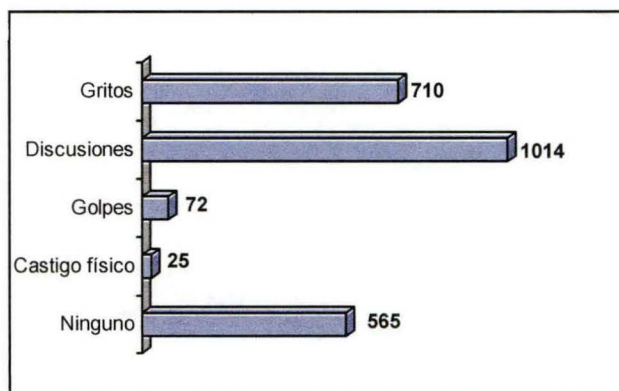
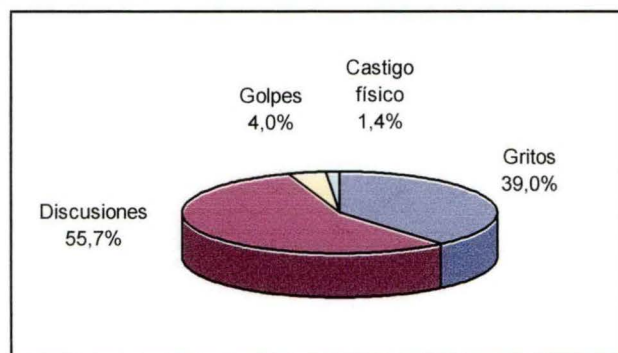

De los 1653 trabajadores con grupo familiar, 1088 entrevistados señalaron problema familiares y algunos de ellos indicaron la existencia de más de uno.

Según lo anterior y en relación al total de respuestas (1821 problemas, señalados por 1088 trabajadores), se obtuvo que:

- el 31.3% señala que en la familia existe problema de **gritos** (710 trabajadores);
- el 65.1% señala que en la familia existe problema de **discusiones** (1014 trabajadores);
- el 3% señala que en la familia existe problema de **golpes** (72 trabajadores);
- el 0.6% señala que en la familia existe problema de **castigo físico** (25 trabajador).

9. RED SOCIAL CÁMARA CHILENA DE LA CONSTRUCCIÓN

9.1 Conocimiento de la Red Social

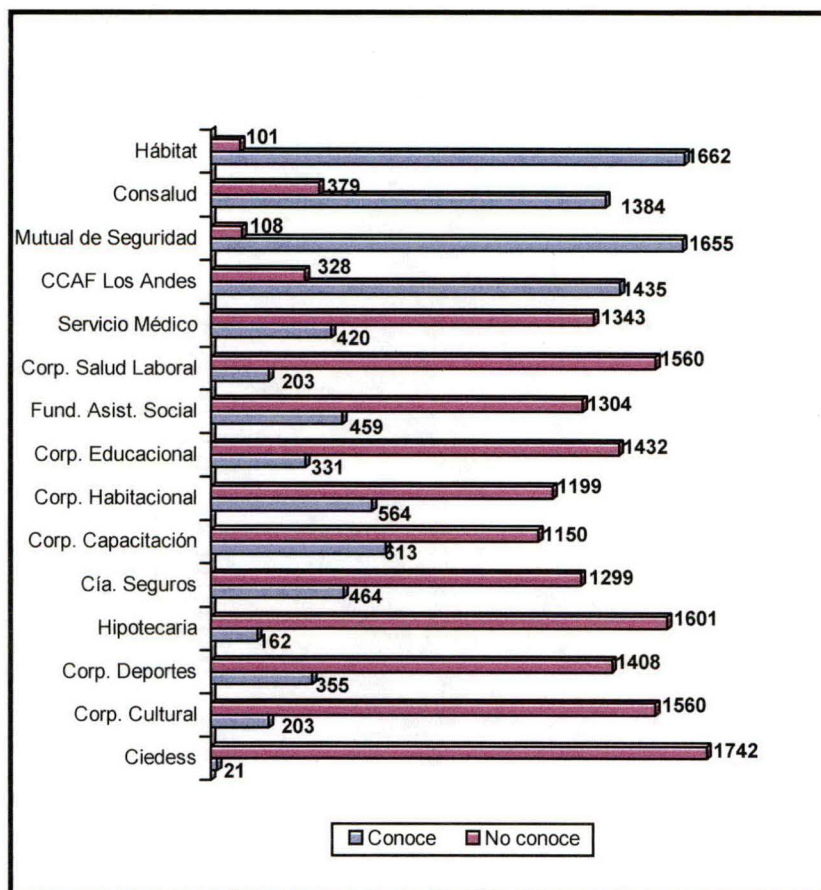

En relación al conocimiento sobre las Entidades de la Red Social de la Cámara Chilena de la Construcción y considerando cada entidad en relación al total de 1763 entrevistados, se aprecia que:

- Hábitat** : es conocida por el **94.3%** de los entrevistados (1662 trabajadores).
- Consalud** : es conocida por el **78.5%** de los entrevistados (1384 trabajadores).
- Mutual de Seguridad** : es conocida por el **93.9%** de los entrevistados (1655 trabajadores).
- CCAF Los Andes** : es conocida por el **81.4%** de los entrevistados (1435 trabajadores).
- Servicio Médico** : es conocido por el **23.8%** de los entrevistados (420 trabajadores).
- Corporación de Salud Laboral** : es conocida por el **11.5%** de los entrevistados (203 trabajadores).
- Fundación de Asistencia Social** : es conocida por el **26%** de los entrevistados (459 trabajadores).
- Corporación Educacional** : es conocida por el **18.8%** de los entrevistados (331 trabajadores).
- Corporación Habitacional** : es conocida por el **32%** de los entrevistados (564 trabajadores).
- Corporación de Capacitación** : es conocida por el **34.8%** de los entrevistados (613 trabajadores).
- Compañía de Seguros** es conocida por el **26.3%** de los entrevistados (464 trabajadores).
- Hipotecaria de la Construcción** : es conocida por el **9.2%** de los entrevistados (162 trabajadores).
- Corporación de Deportes** : es conocida por el **20.1%** de los entrevistados (355 trabajadores).
- Corporación Cultural** : es conocida por el **11.5%** de los entrevistados (203 trabajadores).
- Ciedess** : es conocido por el **1.2%** de los entrevistados (21 trabajadores).

DIAGNOSTICO SOCIOECONÓMICO TRABAJADORES DE FAENA - CAMARA CHILENA DE LA CONSTRUCCIÓN
REGION METROPOLITANA

9.2 Utilización de la Red Social

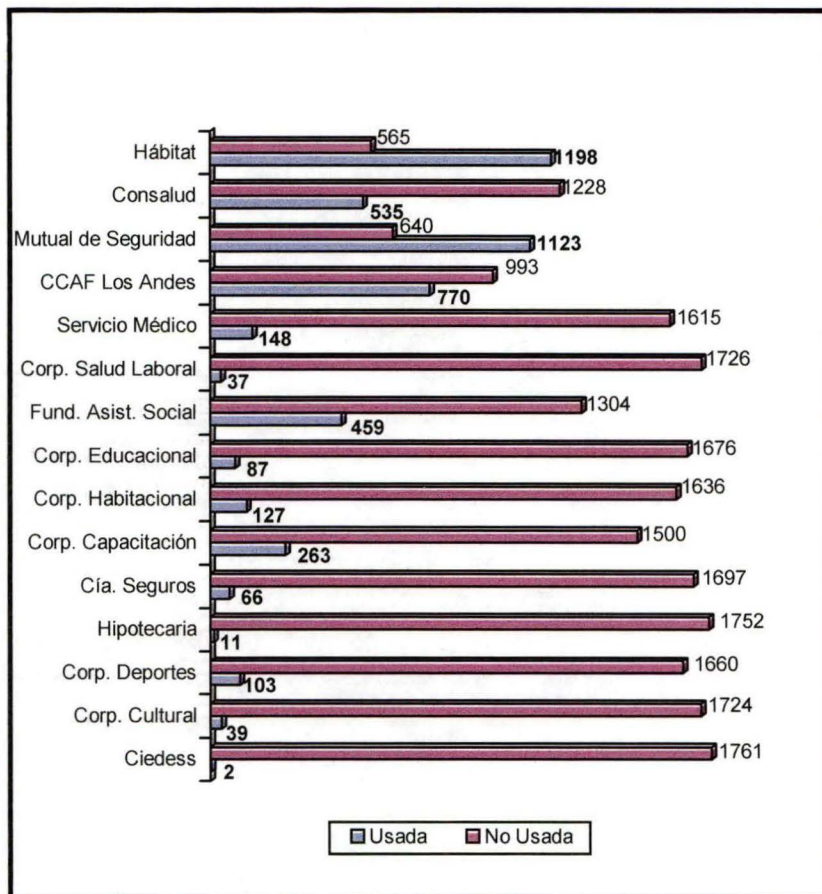

En relación al uso de los trabajadores de las Entidades de la Red Social y considerando cada una en relación al total de 1763 entrevistados, se aprecia que:

Hábitat: fue usada por el **68%** de los entrevistados (1198 trabajadores).

Consalud: fue usada conocida por el **30.3%** de los entrevistados (535 trabajadores).

Mutual de Seguridad: fue usada por el **63.7%** de los entrevistados (1123 trabajadores).

CCAF Los Andes: fue usada por el **43.7%** de los entrevistados (770 trabajadores).

Servicio Médico: fue usado por el **8.4%** de los entrevistados (148 trabajadores).

Corporación de Salud Laboral: fue usada por el **2.1%** de los entrevistados (37 trabajadores).

Fundación de Asistencia Social: fue usada por el **26%** de los entrevistados (459 trabajadores).

Corporación Educacional: fue usada por el **4.9%** de los entrevistados (87 trabajadores).

Corporación Habitacional: fue usada por el **7.2%** de los entrevistados (127 trabajadores).

Corporación de Capacitación: fue usada por el **14.9%** de los entrevistados (263 trabajadores).

Compañía de Seguros fue usada por el **3.7%** de los entrevistados (66 trabajadores).

Hipotecaria de la Construcción: fue usada por el **06.%** de los entrevistados (11 trabajadores).

Corporación de Deportes: fue usada por el **5.8%** de los entrevistados(103 trabajadores).

Corporación Cultural: fue usada por el **2.2%** de los entrevistados (39 trabajador).

Ciedess: fue usado por el **0.1%** de los entrevistados (2 trabajadores).

9.3 Opinión de los trabajadores que han usado la Red Social

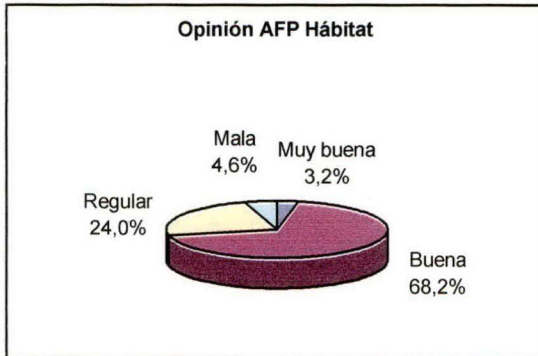

Hábitat

De los 1198 trabajadores que la han usado, 1162 respondieron esta pregunta e indicaron:

- el 3.2% una **muy buena** opinión (37 trabajadores);
- el 68.2% una **buena** opinión (792 trabajadores);
- el 24% una **regular** opinión (279 trabajadores);
- el 4.6% una **mala** opinión (54 trabajadores);



Consalud

Los 535 trabajadores que la han usado respondieron esta pregunta e indicaron:

- el 3.2% una **muy buena** opinión (17 trabajadores);
- el 40.9% una **buena** opinión (219 trabajadores);
- el 23.9% una **regular** opinión (128 trabajadores);
- el 32% una **mala** opinión (171 trabajadores);

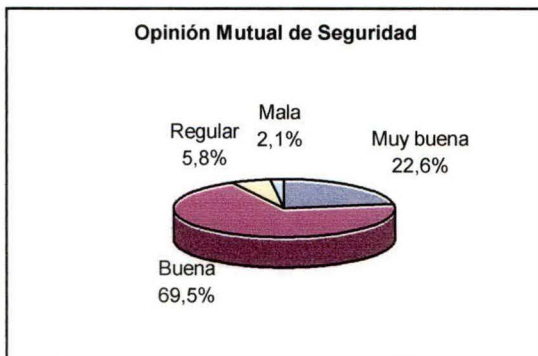

Mutual de Seguridad

De los 1123 trabajadores que la han usado, 1115 respondieron esta pregunta e indicaron:

- el 22.6% una **muy buena** opinión (252 trabajadores);
- el 69.5% una **buena** opinión (775 trabajadores);
- el 5.8% una **regular** opinión (65 trabajadores);
- el 2.1% una **mala** opinión (23 trabajadores);

DIAGNOSTICO SOCIOECONÓMICO TRABAJADORES DE FAENA - CAMARA CHILENA DE LA CONSTRUCCIÓN
REGION METROPOLITANA

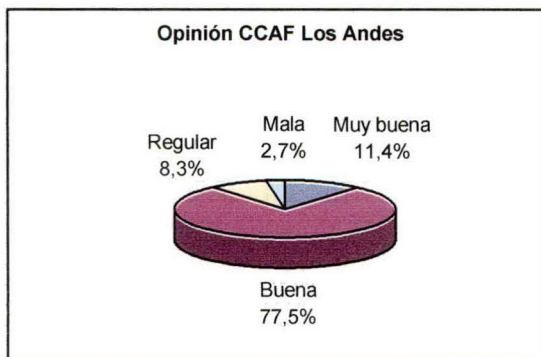

CCAF Los Andes:

Los 770 trabajadores que la han usado respondieron esta pregunta e indicaron:

- el 11.4% una **muy buena** opinión (88 trabajadores);
- el 77.5% una **buena** opinión (597 trabajadores);
- el 8.3% una **regular** opinión (64 trabajadores);
- el 2.7% una **mala** opinión (21 trabajadores);

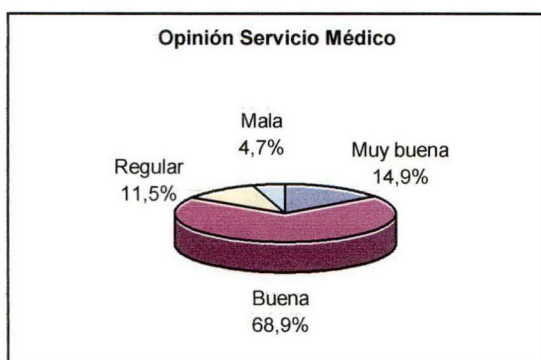

Servicio Médico

Los 148 trabajadores que lo han usado respondieron esta pregunta e indicaron:

- el 14.9% una **muy buena** opinión (22 trabajadores);
- el 68.9% una **buena** opinión (102 trabajadores);
- el 11.5% una **regular** opinión (17 trabajadores);
- el 4.7% una **mala** opinión (7 trabajadores).

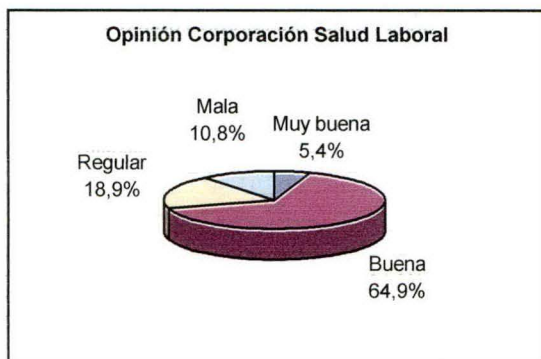

Corporación de Salud Laboral

Los 37 trabajadores que la han usado respondieron esta pregunta e indicaron:

- el 5.4% una **muy buena** opinión (2 trabajadores);
- el 64.9% una **buena** opinión (24 trabajadores);
- el 18.9% una **regular** opinión (7 trabajadores);
- el 10.8% una **mala** opinión (4 trabajadores).

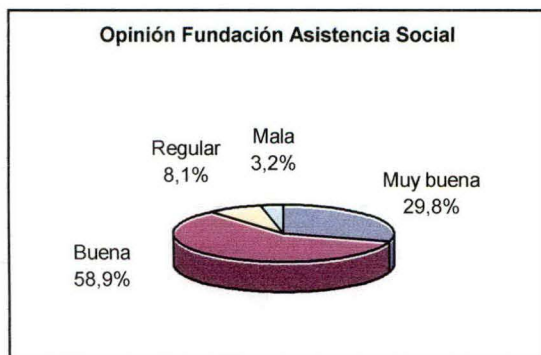

Fundación de Asistencia Social

Los 224 trabajadores que la han usado respondieron esta pregunta e indicaron:

- el 29.8% una **muy buena** opinión (37 trabajador);
- el 58.9% una **buena** opinión (173 trabajadores);
- el 8.1% una **regular** opinión (10 trabajador);
- el 3.2% una **mala** opinión (4 trabajadores).

DIAGNOSTICO SOCIOECONÓMICO TRABAJADORES DE FAENA - CAMARA CHILENA DE LA CONSTRUCCIÓN
REGION METROPOLITANA

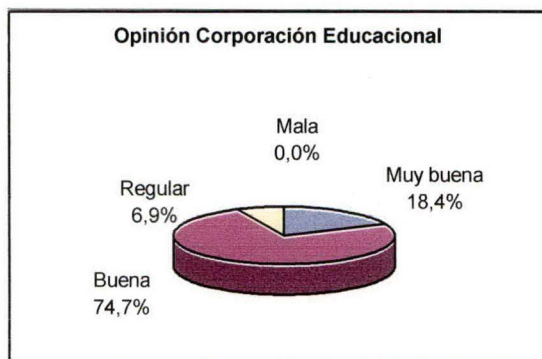

Corporación Educacional

Los 87 trabajadores que la han usado respondieron esta pregunta e indicaron:

- el 18.4% una **muy buena** opinión (16 trabajadores);
- el 74.7% una **buena** opinión (65 trabajadores);
- el 6.9% una **regular** opinión (6 trabajadores)
- ninguno manifestó una **mala** opinión.

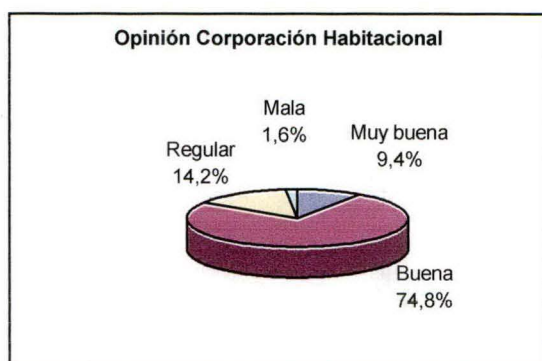

Corporación Habitacional

Los 127 trabajadores que la han usado respondieron esta pregunta e indicaron:

- el 9.4% una **muy buena** opinión (12 trabajadores);
- el 74.8% una **buena** opinión (95 trabajadores);
- el 14.2% una **regular** opinión(18 trabajador);
- el 1.6% una **mala** opinión (2 trabajadores).

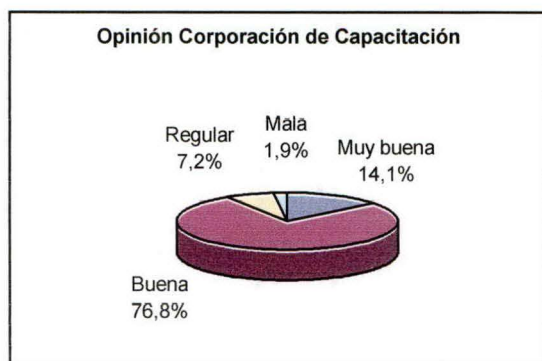

Corporación de Capacitación

Los 263 trabajadores que la han usado respondieron esta pregunta e indicaron:

- el 14.1% una **muy buena** opinión (37 trabajadores);
- el 76.8% una **buena** opinión (202 trabajadores);
- el 7.2% una **regular** opinión (19 trabajadores);
- el 1.9% una **mala** opinión (5 trabajadores).



Compañía de Seguros

Los 66 trabajadores que la han usado respondieron esta pregunta e indicaron:

- el 6.1% una **muy buena** opinión (4 trabajadores);
- el 80.3% una **buena** opinión (53 trabajadores);
- el 13.6% una **regular** opinión (9 trabajadores)
- ninguno manifestó una **mala** opinión.

DIAGNOSTICO SOCIOECONÓMICO TRABAJADORES DE FAENA - CAMARA CHILENA DE LA CONSTRUCCIÓN
REGION METROPOLITANA



Hipotecaria La Construcción:

De los 11 trabajadores que la han usado, 10 respondieron esta pregunta e indicaron:

- el 10% una **muy buena** opinión (1 trabajador);
- el 90% una **buena** opinión (9 trabajadores);
- ninguno manifestó una **regular** opinión;
- ninguno manifestó una **mala** opinión.

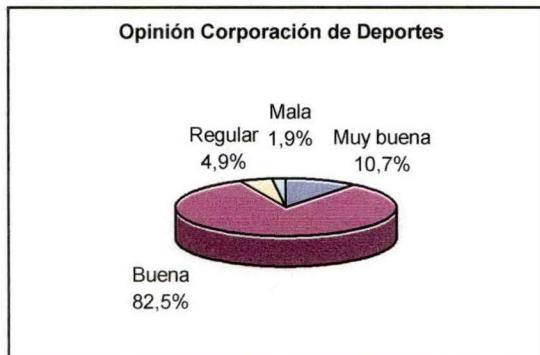

Corporación de Deportes:

Los 103 trabajadores que la han usado respondieron esta pregunta e indicaron:

- el 10.7% una **muy buena** opinión (11 trabajadores);
- el 82.5% una **buena** opinión (85 trabajadores);
- el 4.9% una **regular** opinión (5 trabajadores);
- el 1.9% una **mala** opinión (2 trabajadores).

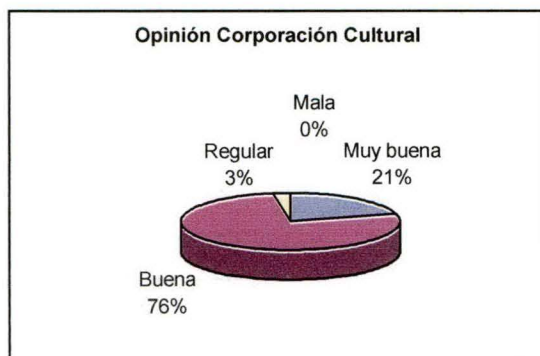

Corporación Cultural

Los 39 trabajadores que la han usado respondieron esta pregunta e indicaron:

- el 21% una **muy buena** opinión (8 trabajadores);
- el 76% una **buena** opinión (30 trabajadores);
- el 3% una **regular** opinión (1 trabajador);
- ninguno manifestó una **mala** opinión.

DIAGNOSTICO SOCIOECONÓMICO TRABAJADORES DE FAENA - CAMARA CHILENA DE LA CONSTRUCCIÓN
REGION METROPOLITANA

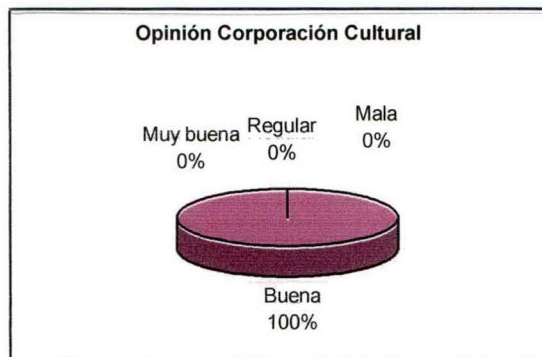

Ciedess

Los 2 trabajadores que lo han usado respondieron esta pregunta e indicaron:

- ninguno manifestó una **muy buena** opinión;
- el 100% una **buena** opinión (2 trabajadores);
- ninguno manifestó una **regular** opinión;
- ninguno manifestó una **mala** opinión.

9.4 Prioridad Entidades de la Red Social

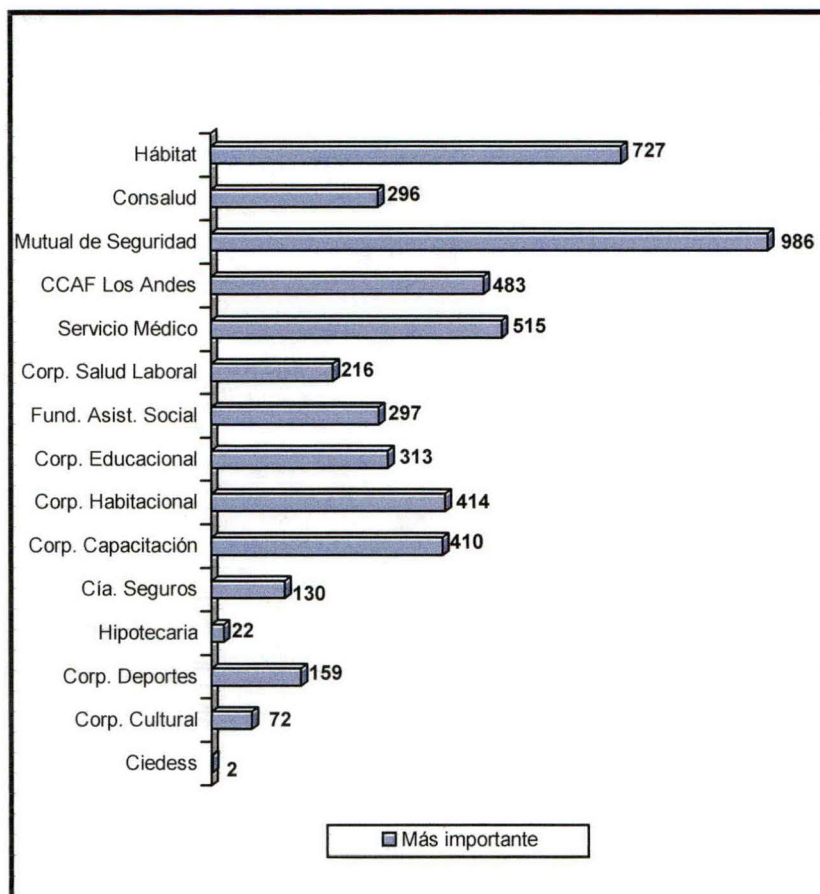

En relación a la mayor importancia para el trabajador y su grupo familiar, los entrevistados otorgaron el siguiente ranking:

- 1° lugar : Mutual de Seguridad
- 2° lugar : Hábitat
- 3° lugar : Servicio Médico
- 4° lugar : CCAF Los Andes
- 5° lugar : Corporación Habitacional y
- 6° lugar : Corporación de Capacitación
- 7° lugar : Corporación Educativa
- 8° lugar : Fundación de Asistencia Social
- 9° lugar : Consalud
- 10° lugar : Corporación de Salud Laboral
- 11° lugar : Corporación de Deportes
- 12° lugar : Compañía de Seguros
- 13° lugar : Corporación Cultural
- 14° lugar : Hipotecaria de la Construcción
- 15° lugar : Ciedess

DIAGNOSTICO SOCIOECONÓMICO TRABAJADORES DE FAENA - CAMARA CHILENA DE LA CONSTRUCCIÓN
IV REGION

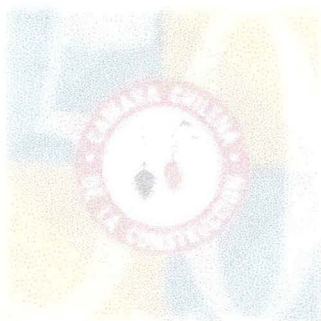

IV REGION

*DIAGNOSTICO SOCIOECONÓMICO TRABAJADORES DE FAENA
CAMARA CHILENA DE LA CONSTRUCCION*

DIAGNOSTICO SOCIOECONÓMICO TRABAJADORES DE FAENA - CAMARA CHILENA DE LA CONSTRUCCIÓN
IV REGION

1. CARACTERIZACIÓN DEL TRABAJADOR

1.1 Edad de los trabajadores

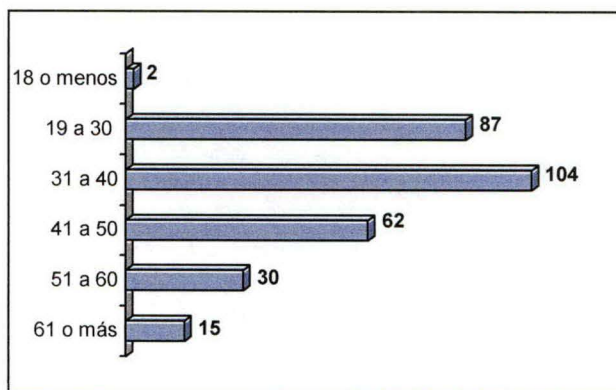
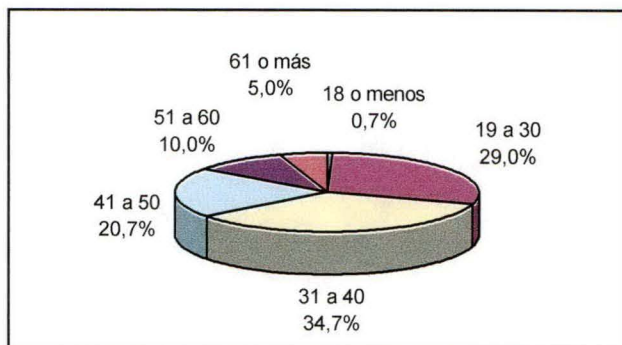

De los 300 trabajadores entrevistados:

- el 0.7% tiene entre **18 años o menos** (2 trabajadores);
- el 29% tiene entre **19 y 30 años** (87 trabajadores);
- el 34.7% tiene entre **31 y 40 años** (104 trabajadores);
- el 20.7% tiene entre **41 y 50 años** (62 trabajadores);
- el 10% tiene entre **51 y 60 años** (30 trabajadores);
- el 05% tiene entre **61 años o más** (15 trabajadores).

1.2 Estado Civil de los trabajadores

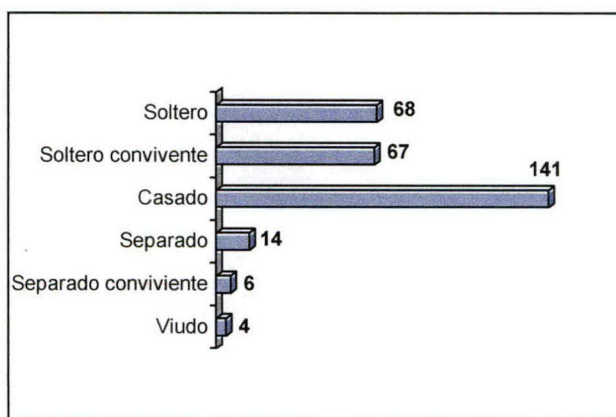
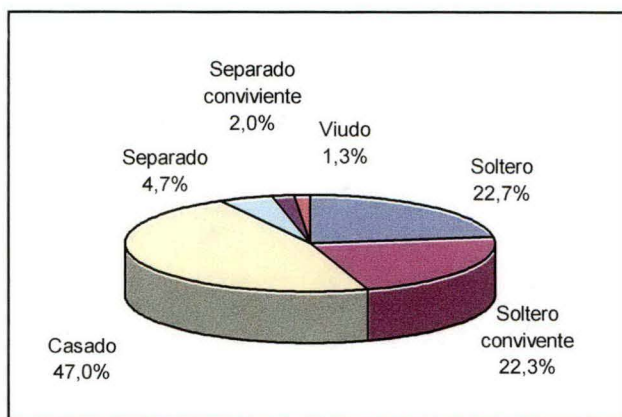

- El 22.7% de los entrevistados es **soltero** (68 trabajadores).
- El 22.3% de los entrevistados es **soltero conviviente** (67 trabajadores).
- El 47% de los entrevistados es **casado** (141 trabajadores).
- El 4.7% de los entrevistados es **separado** (14 trabajadores).
- El 2% de los entrevistados es **separado conviviente** (6 trabajadores).
- El 1.3% de los entrevistados es **viudo** (4 trabajadores).

1.3 Escolaridad de los trabajadores

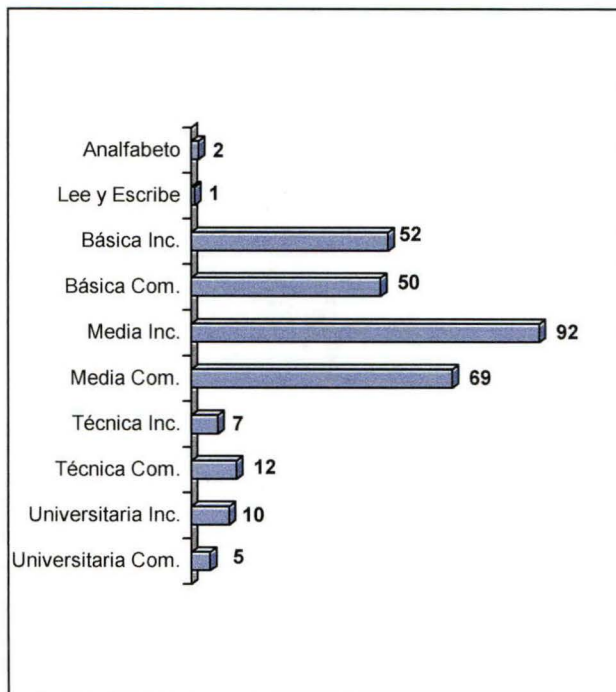
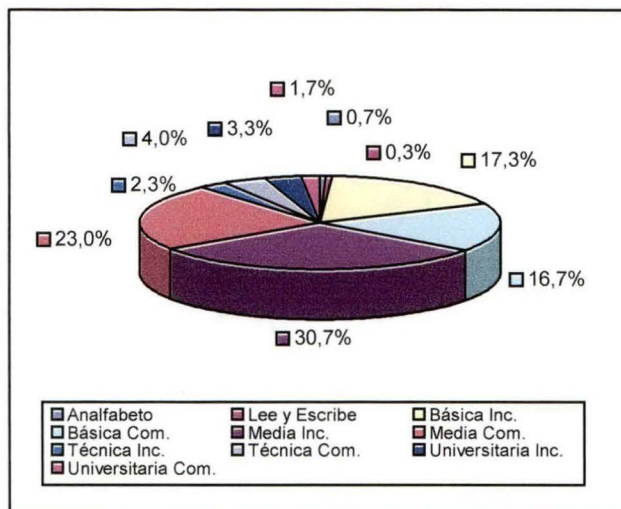

- El 0,7% de los entrevistados es **Analfabeto** (2 trabajadores).
- El 0,3% de los entrevistados sólo **Lee y Escribe** (1 trabajador).
- El 17,3% de los entrevistados posee Enseñanza **Básica Incompleta** (52 trabajadores).
- El 16,7% de los entrevistados posee Enseñanza **Básica Completa** (50 trabajadores).
- El 30,7% de los entrevistados posee Enseñanza **Media Incompleta** (92 trabajadores).
- El 23,0% de los entrevistados posee Enseñanza **Media Completa** (69 trabajadores).
- El 2,3% de los entrevistados posee Enseñanza **Técnica Incompleta** (7 trabajadores).
- El 4,0% de los entrevistados posee Enseñanza **Técnica Completa** (12 trabajadores).
- El 3,3% de los entrevistados posee Enseñanza **Universitaria Incompleta** (10 trabajadores).
- El 1,7% de los entrevistados posee Enseñanza **Universitaria Completa** (5 trabajadores).

2. CARACTERIZACIÓN LABORAL

2.1 Especialidad en la construcción

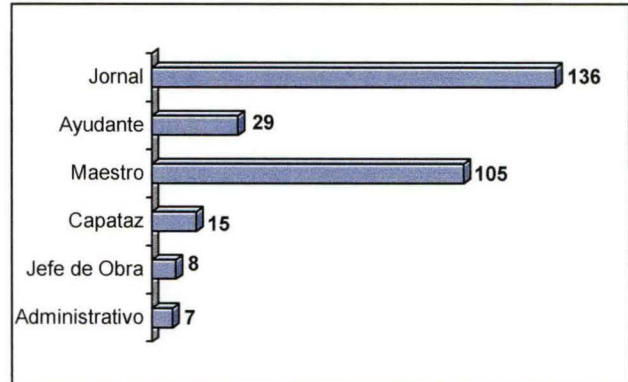
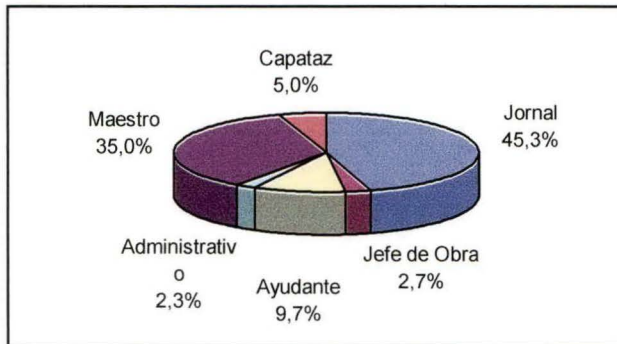

- El 45.3% de los entrevistados se desempeña como **Jornal** (136 trabajadores),
- El 9.7% de los entrevistados se desempeña como **Ayudante** (29 trabajadores),
- El 35% de los entrevistados se desempeña como **Maestro** (105 trabajadores),
- El 5% de los entrevistados se desempeña como **Capataz** (15 trabajadores).
- El 2.7% de los entrevistados se desempeña como **Jefe de Obra** (8 trabajadores).
- El 2.3% de los entrevistados se desempeña como **Administrativo** (7 trabajadores).

2.2 Aprendizaje del Oficio

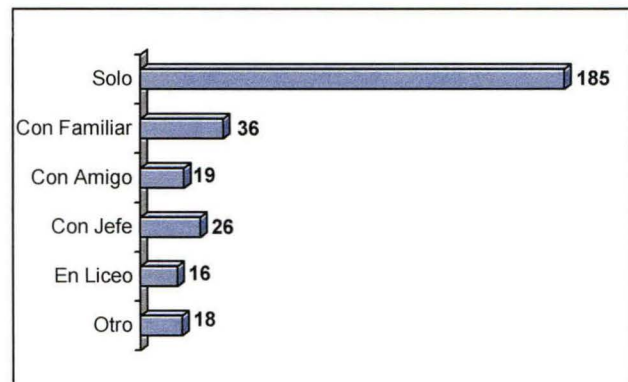

- El 61.9% de los entrevistados aprendió su oficio **solo** (185 trabajadores).
- El 11.7% de los entrevistados aprendió su oficio **con un familiar** (36 trabajadores).
- El 6.4% de los entrevistados aprendió su oficio **con un amigo** (19 trabajadores).
- El 8.7% de los entrevistados aprendió su oficio **con un jefe** (26 trabajadores).
- El 5.4% de los entrevistados aprendió su oficio **en un liceo** (16 trabajadores).
- El 6% de los entrevistados aprendió su oficio de **otra forma** (18 trabajadores)

2.3 Antigüedad en la construcción

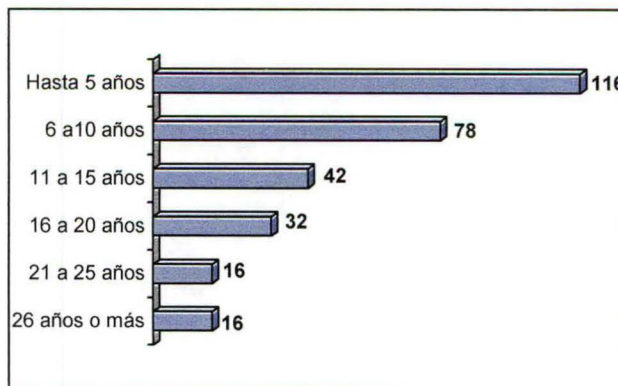
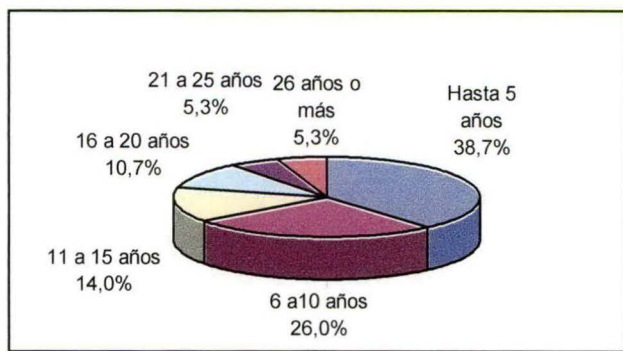

- El 38.7% de los entrevistados tiene una antigüedad de **5 años o menos** en la construcción (116 trabajadores).
- El 26% de los entrevistados tiene una antigüedad entre **6 y 10 años** en la construcción (78 trabajadores).
- El 14% de los entrevistados tiene una antigüedad entre **11 y 15 años** en la construcción (42 trabajadores).
- El 10.7% de los entrevistados tiene una antigüedad entre **16 y 20 años** en la construcción (32 trabajadores).
- El 5.3% de los entrevistados tiene una antigüedad entre **21 y 25 años** en la construcción (16 trabajadores).
- El 5.3% de los entrevistados tiene una antigüedad de **26 años o más** en la construcción (16 trabajadores).

2.4 Antigüedad en la empresa: 3,3 años promedio por trabajador.

2.5 Última capacitación realizada

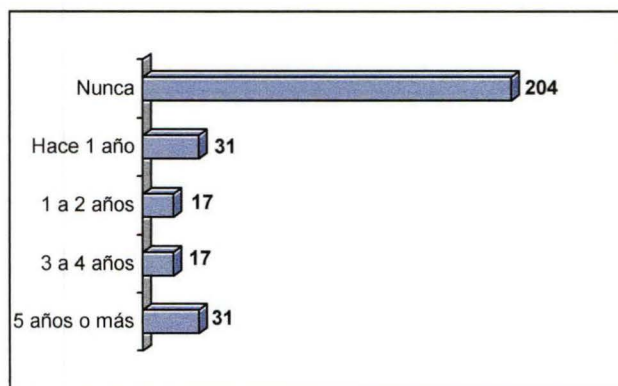
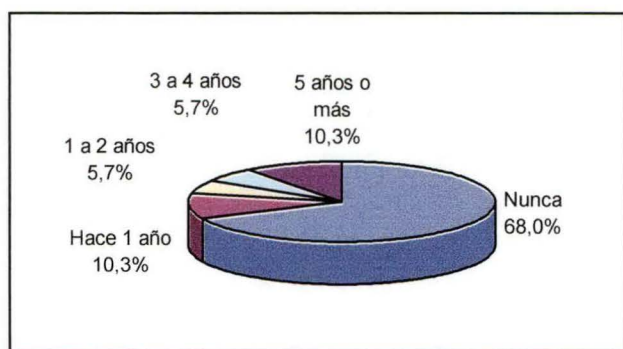

- El 68% de los entrevistados **nunca** se ha capacitado (204 trabajadores)
- El 10.3% de los entrevistados tuvo su última capacitación hace **menos de 1 año** (31 trabajadores)
- El 5.7% de los entrevistados tuvo su última capacitación **1 a 2 años** atrás (17 trabajadores)
- El 5.7% de los entrevistados tuvo su última capacitación **3 a 4 años** atrás (17 trabajadores).
- El 10.3% de los entrevistados tuvo su última capacitación hace **cinco años o más** (31 trabajadores).

3. COMPOSICIÓN GRUPO FAMILIAR

3.1 Existencia de Grupo Familiar

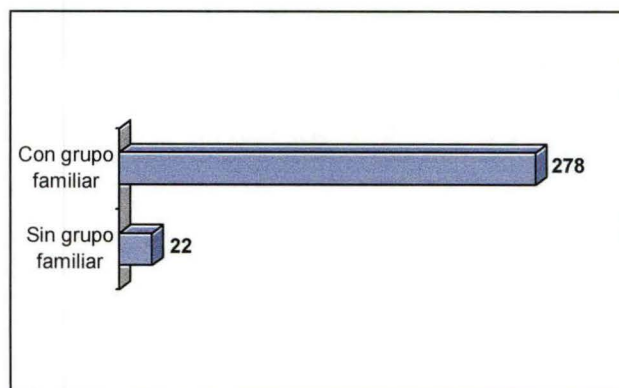
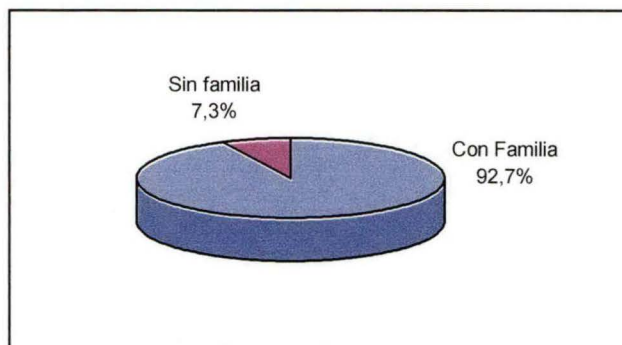

- El 92.7% de los entrevistados **tiene grupo familiar** (278 trabajadores)
- El 7.3% de los entrevistados **no tiene grupo familiar** (22 trabajadores)

3.2 Componentes del Grupo Familiar

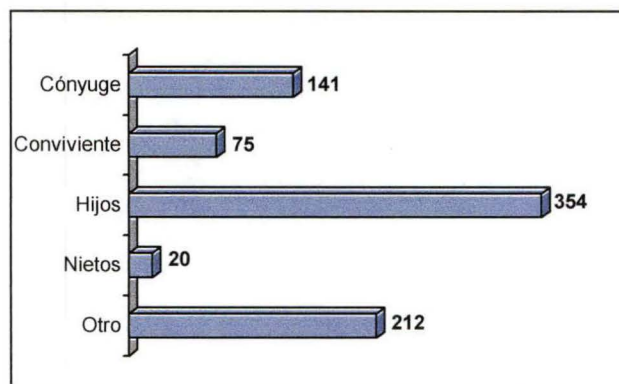
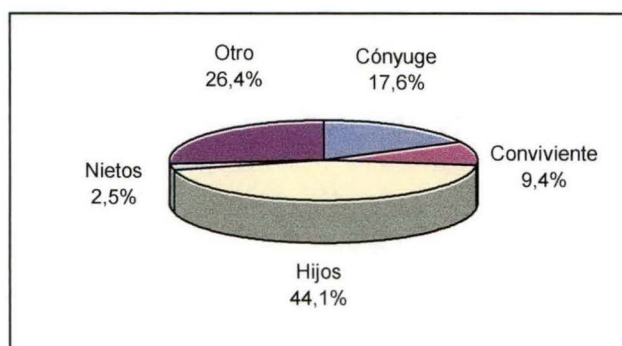

En los casos en que existe grupo familiar, la composición de éste es la siguiente:

- el 17.6% de los familiares son **cónyuges** (141 personas);
- el 9.4% de los familiares son **convivientes** (75 personas);
- el 44.1% de los familiares son **hijos** (354 personas);
- el 2.5% de los familiares son **nietos** (20 personas);
- el 26.4% son **otros** familiares (212 personas).

3.3 Promedio de integrantes por grupo familiar: 3,7 personas incluido el trabajador.

3.4 Promedio de edades del Grupo Familiar

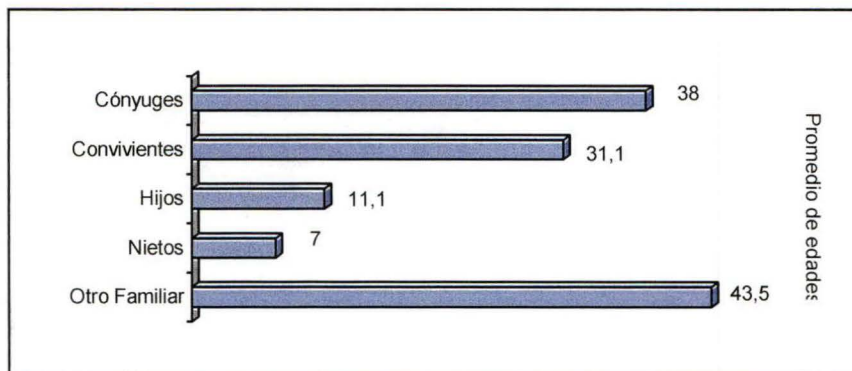

- La edad promedio de las **cónyuges** es de 38 años.
- La edad promedio de las **convivientes** es de 31,1 años.
- La edad promedio de los **hijos** de 11,1 años
- La edad promedio de los **nietos** de 7 años
- La edad promedio de los **otros familiares** es de 43,5 años

3.5 Actividad de la cónyuge o conviviente

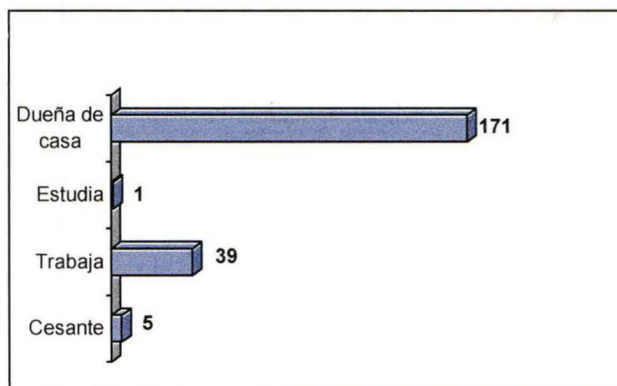
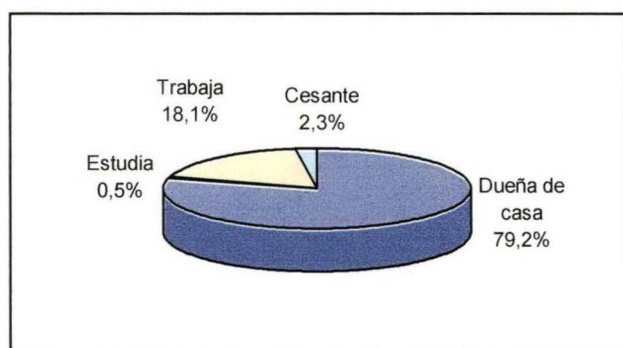

- El 79.2% de las cónyuges y convivientes son **dueñas de casa** (171 señoras).
- El 0.5% de las cónyuges y convivientes son **estudiantes** (1 señora).
- El 18.1% de las cónyuges y convivientes **trabaja** remuneradamente (39 señoras).
- El 2.3% de las cónyuges y convivientes se encuentra **cesante** (5 señoras).

3.6 Existencia de hijos dentro del Grupo Familiar

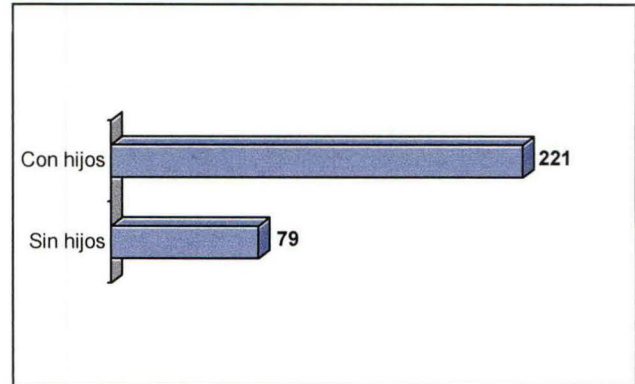
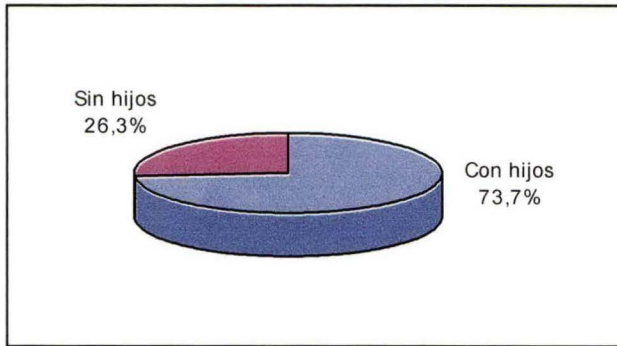

- El 73.7% de los entrevistados **tiene hijos** dentro su grupo familiar (221 trabajadores).
- El 26.3% de los entrevistados **no tiene hijos** dentro de su grupo familiar (79 trabajadores).

3.7 Promedio de hijos: 1,6 hijos por grupo familiar.

3.8 Actividad realizada por los hijos

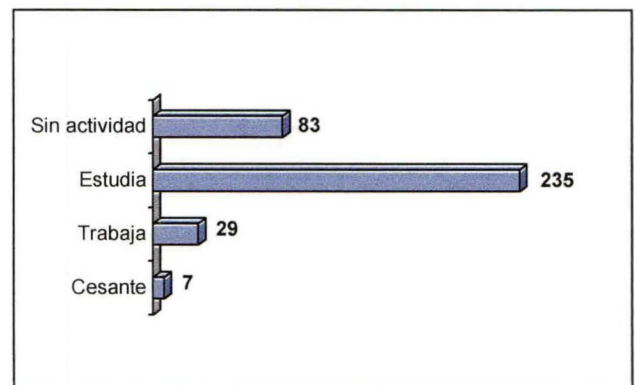
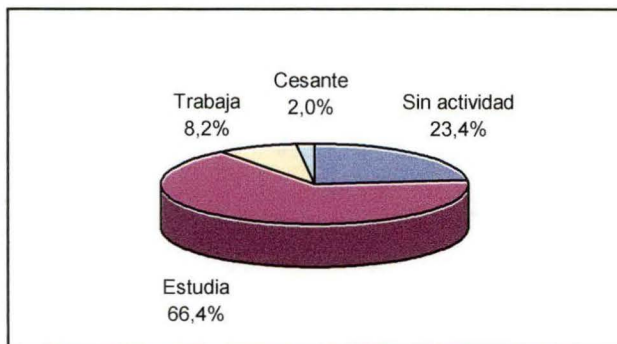

- El 23.4% de los hijos están **sin actividad** (83 hijos).
- El 66.4% de los hijos **estudia** (235 hijos).
- El 8.2% de los hijos **trabaja** (29 hijos).
- El 2% de los hijos está **cesante** (7 hijos)

3.9 Escolaridad de Hijos Estudiantes

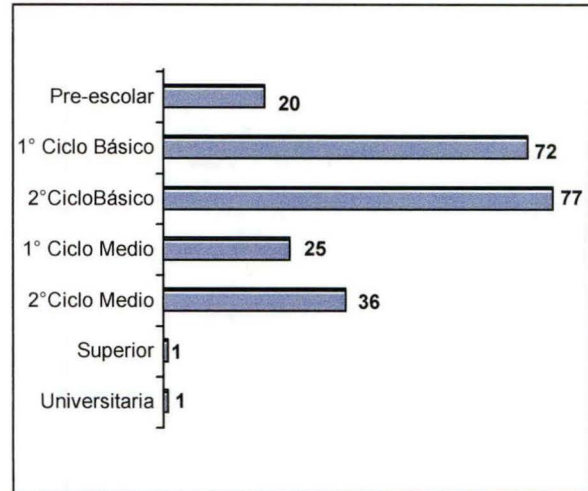
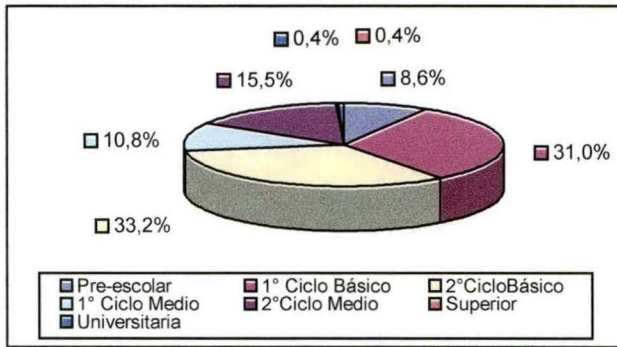

En relación a la escolaridad de los hijos estudiantes del grupo familiar:

- el 8,6% de los hijos cursa Enseñanza **Pre-Escolar** (20 hijos);
- el 31% de los hijos cursa **1° Ciclo Enseñanza Básica** (72 hijos);
- el 33,2% de los hijos cursa **2° Ciclo Enseñanza Básica** (77 hijos);
- el 10,8% de los hijos cursa **1° Ciclo Enseñanza Media** (25 hijos);
- el 15,5% de los hijos cursa **2° Ciclo Enseñanza Media** (36 hijos);
- el 0,4% de los hijos cursa enseñanza **Superior** (1 hijo);
- el 0,4% de los hijos cursa enseñanza **Universitaria** (1 hijo).

3.10 Hijos fuera del Grupo Familiar

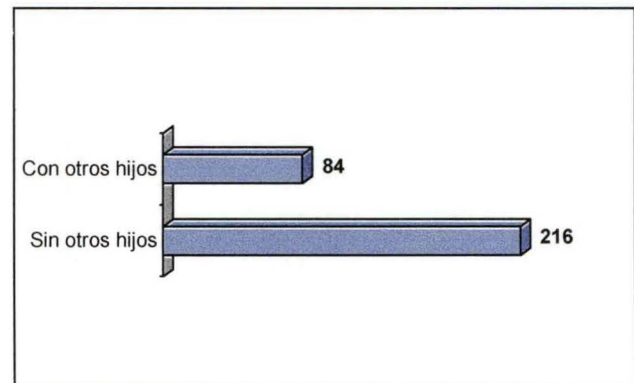
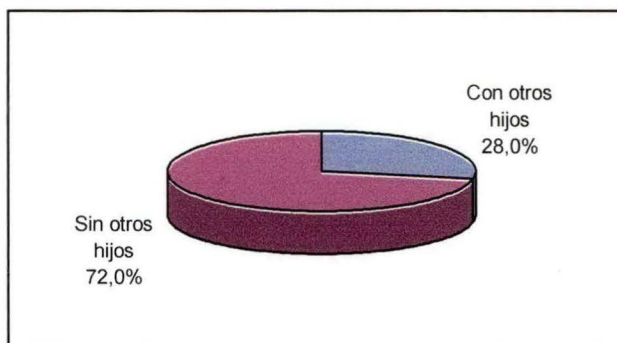

- El 28% de los entrevistados **tiene otros hijos** fuera su grupo familiar (84 trabajadores)
- El 72% de los entrevistados **no tiene otros hijos** fuera de su grupo familiar (216 trabajadores)
- Se considera tanto a hijos mayores independientes del hogar, así como aquellos no matrimoniales.

4. SITUACIÓN HABITACIONAL

4.1 Situación habitacional del Grupo Familiar

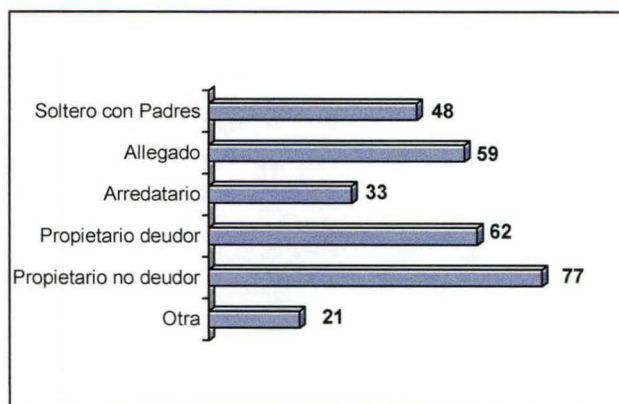
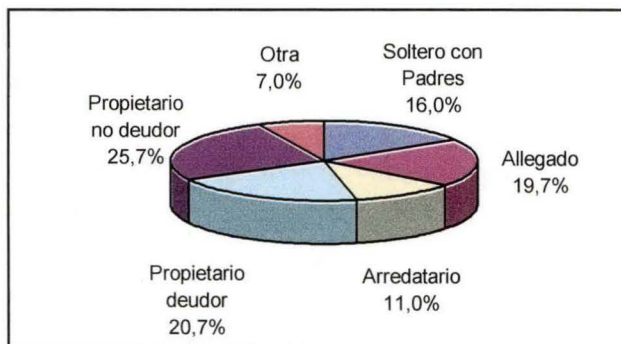

- El 16% de los entrevistados es **soltero y vive con sus padres** (48 trabajadores).
- El 19.7% de los entrevistados es **allegado** (59 trabajadores).
- El 11% de los entrevistados es **arrendatario** (33 trabajadores).
- El 20.7% de los entrevistados es **propietario deudor** (62 trabajadores).
- El 25.7% de los entrevistados es **propietario no deudor** (77 trabajadores).
- El 7% de los entrevistados tiene **otra situación** habitacional (21 trabajadores).

4.2 Tipo de Vivienda

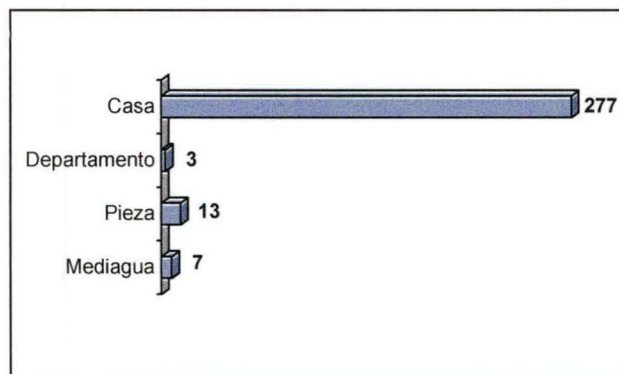
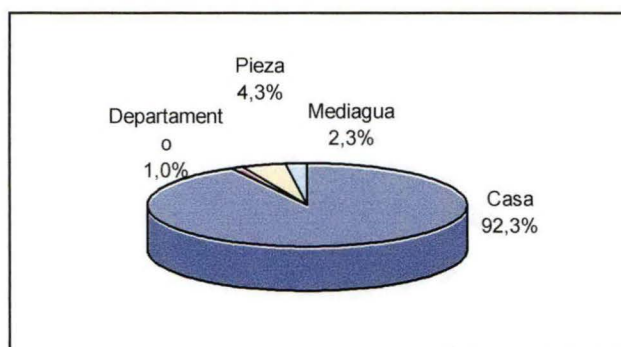

- El 92.3% de los entrevistados habita una **casa** (277 trabajadores)
- El 1% de los entrevistados habita en un **departamento** (3 trabajadores)
- El 4.3% de los entrevistados habita en una **pieza** (13 trabajadores).
- El 2.3% de los entrevistados habita en una **mediagua** (7 trabajadores).

4.3 Presencia de Allegados

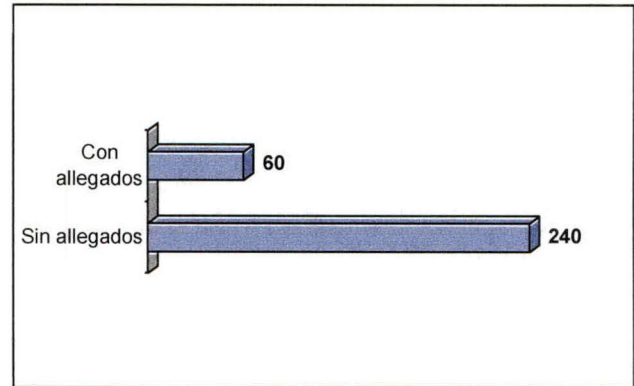
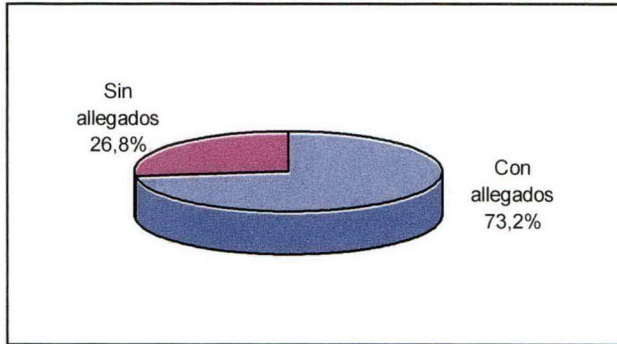

- El 26.8% de los entrevistados **tiene allegados en su vivienda** (60 trabajadores)
- El 73.2% de los entrevistados **no tiene allegados en su vivienda** (240 trabajadores)

4.4 Ahorro Habitacional

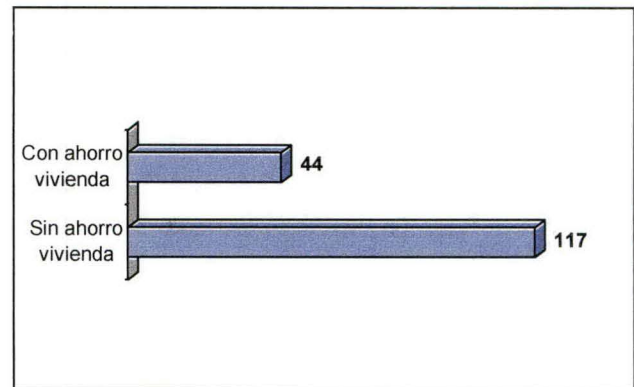
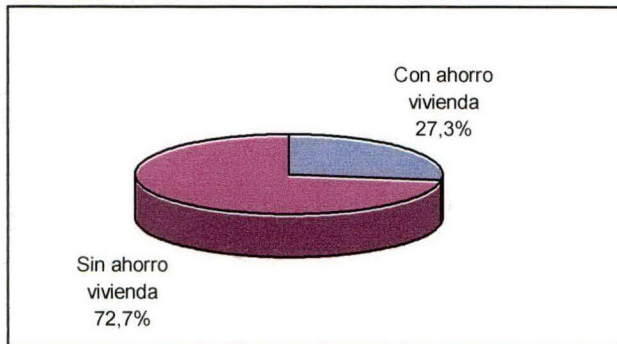

De los 161 trabajadores no propietarios:

- el 72.7% de los entrevistados **tiene ahorro para la vivienda** (44 trabajadores);
- el 27.3% de los entrevistados **no tiene ahorro para la vivienda** (117 trabajadores)

4.5 Promedio ahorro mensual para vivienda: \$16.970 por trabajador.

4.6 Interés en Programa Habitacional de Ahorrantes

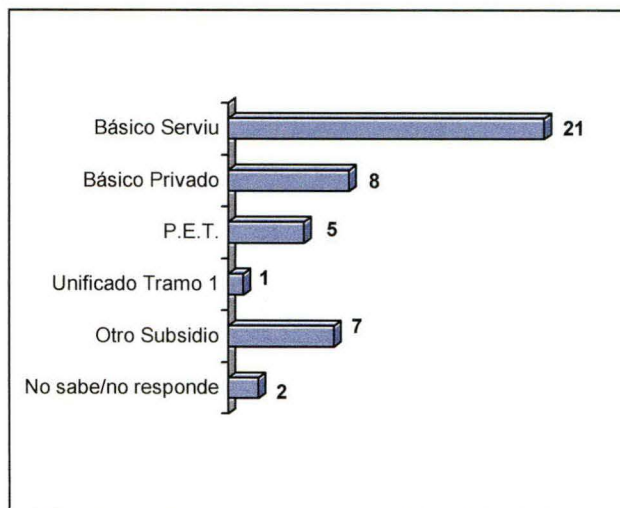
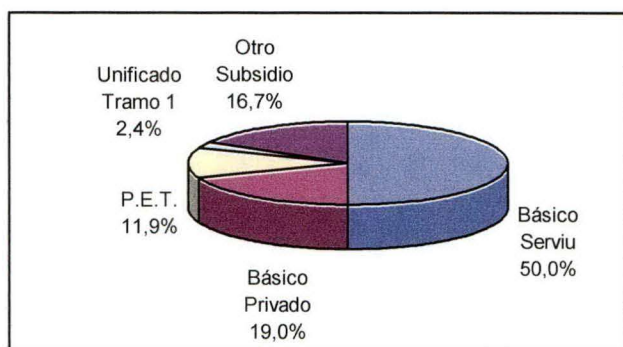

De los 44 trabajadores no propietarios ahorrantes para vivienda, 42 respondieron esta pregunta y de ellos:

- el 50% está interesado en el Subsidio **Básico Serviu** (21 trabajadores);
- el 19% está interesado en el Subsidio **Básico Privado** (8 trabajadores);
- el 11.9% está interesado en el Subsidio **P.E.T.** (5 trabajadores);
- el 2.4% está interesado en el Subsidio **Unificado Tramo I** (1 trabajador);
- el 16.7% está interesado en **Otro** tipo de Subsidio (7 trabajadores).

5 SITUACIÓN PREVISIONAL

5.1 Sistema de Pensiones

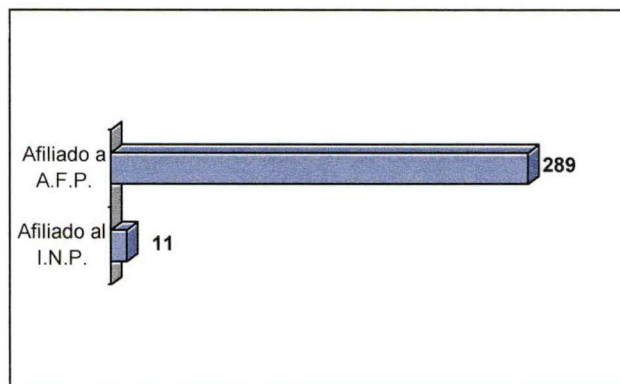
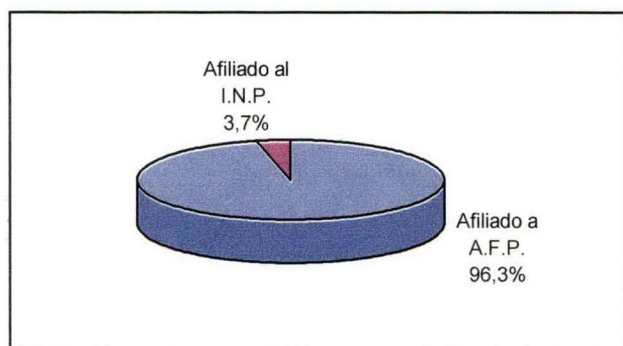

- El 96.3% de los entrevistados está afiliado a una **A.F.P.** (289 trabajadores)
- El 3.7% de los entrevistados está afiliado al **I.N.P.** (11 trabajadores)

5.2 Administradoras de Fondos Previsionales

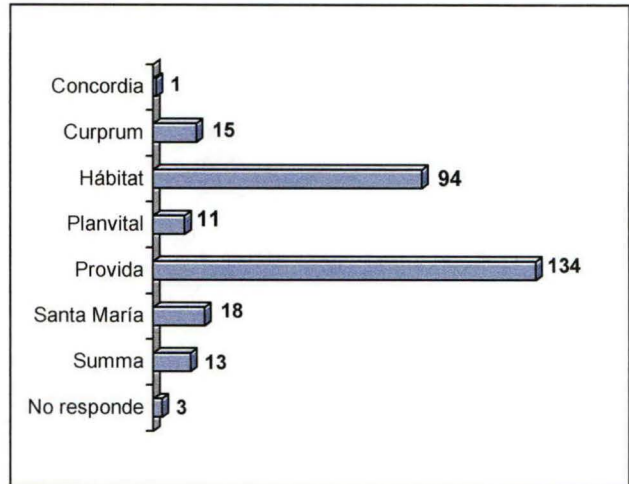
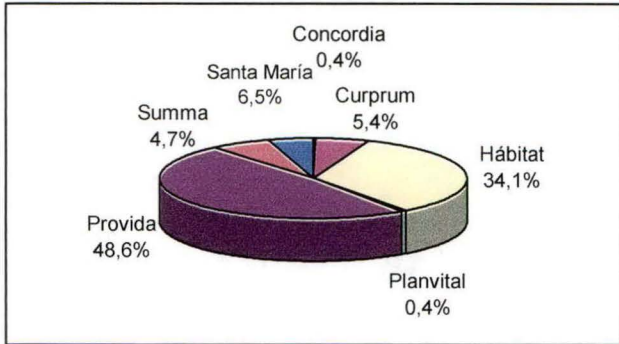

De los 289 afiliados a AFP, 286 respondieron esta pregunta y de ellos:

- el 0,4% de los entrevistados está afiliado a la A.F.P. **Concordia** (1 trabajador);
- el 5,4% de los entrevistados está afiliado a la A.F.P. **Curprum** (15 trabajadores);
- el 34,1% de los entrevistados está afiliado a la A.F.P. **Hábitat** (94 trabajadores);
- el 0,4% de los entrevistados está afiliado a la A.F.P. **Planvital** (11 trabajadores);
- el 48,6% de los entrevistados está afiliado a la A.F.P. **Provida** (134 trabajadores);
- el 6,5% de los entrevistados está afiliado a la A.F.P. **Santa María** (18 trabajadores);
- el 4,7% de los entrevistados está afiliado a la A.F.P. **Summa** (13 trabajadores).

5.3 Pensión Anticipada

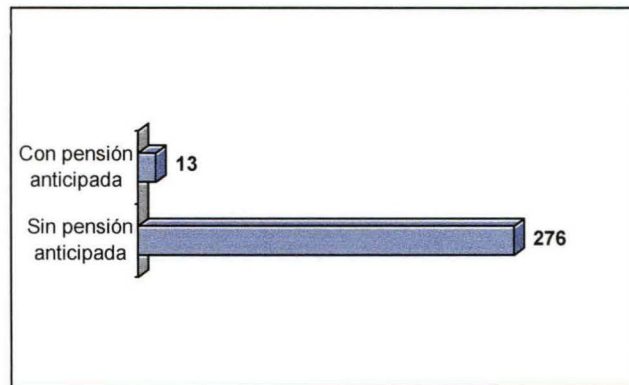
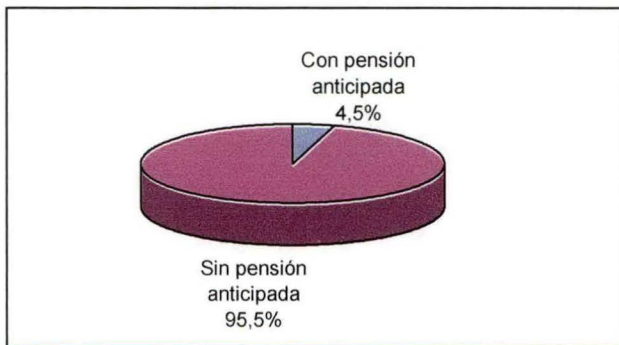

De los 289 afiliados a AFP:

- el 4.5% de los entrevistados **tiene pensión anticipada** (13 trabajadores);
- el 95.5% de los entrevistados **no tiene pensión anticipada** (276 trabajadores).

5.4 Modalidad de Pensión Anticipada

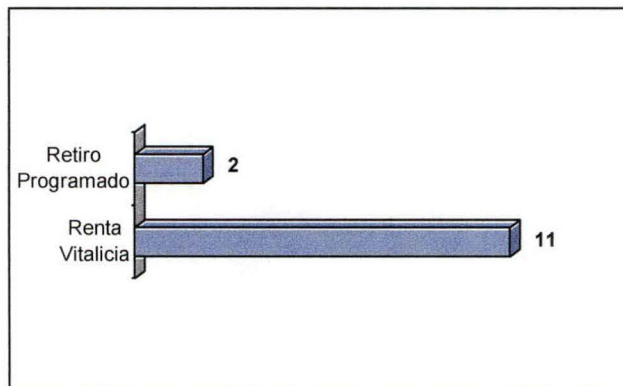
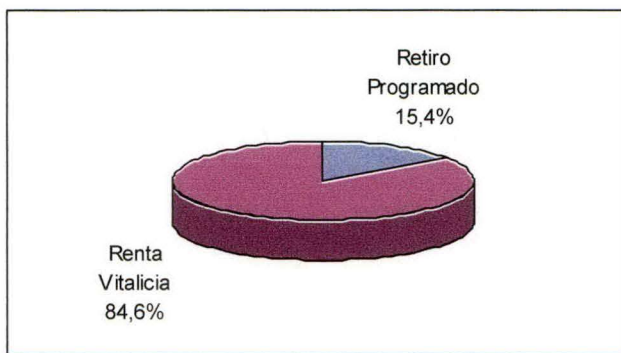

De los 13 trabajadores con pensión anticipada:

- el 15.4% está pensionado por **retiro programado** (2 trabajadores);
- el 84.6% está pensionado por **renta vitalicia** (11 trabajadores).

5.5 Sistema de Salud

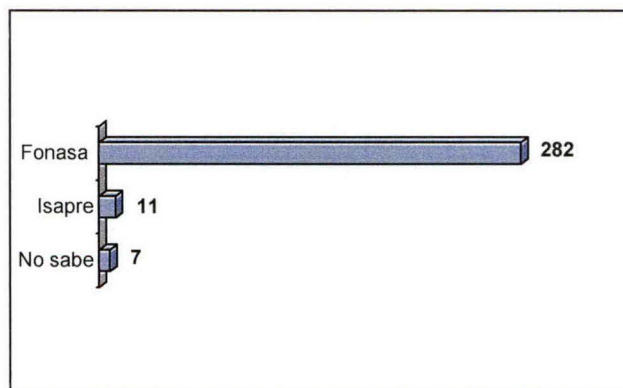

- El 94% de los entrevistados está afiliado a **Fonasa** (282 trabajadores).
- El 3.7% de los entrevistados está afiliado a una **Isapre** (11 trabajadores).
- El 2.3% de los entrevistados **no sabe** su afiliación previsional en salud (7 trabajadores).

5.6 Calificación beneficiarios Fonasa

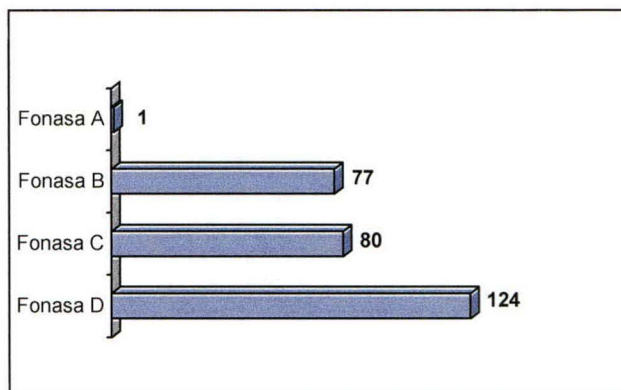
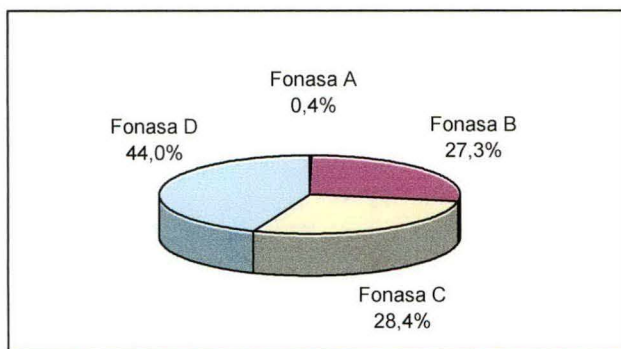

De los 282 trabajadores afiliados a Fonasa:

- el 0,4% declara tener calificación **Fonasa A** (1 trabajador);
- el 27,3% declara tener calificación **Fonasa B** (77 trabajadores);
- el 28,4% declara tener calificación **Fonasa C** (80 trabajadores);
- el 44% declara tener calificación **Fonasa D** (124 trabajadores).

5.7 Credencial de salud beneficiarios Fonasa

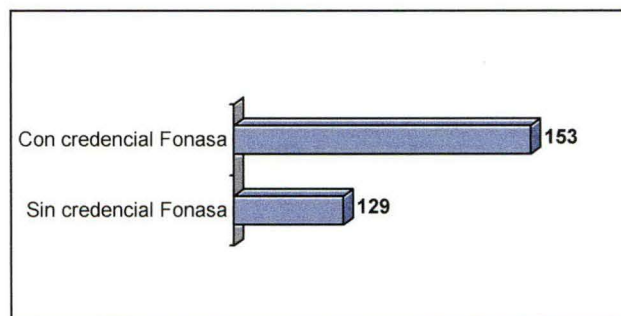
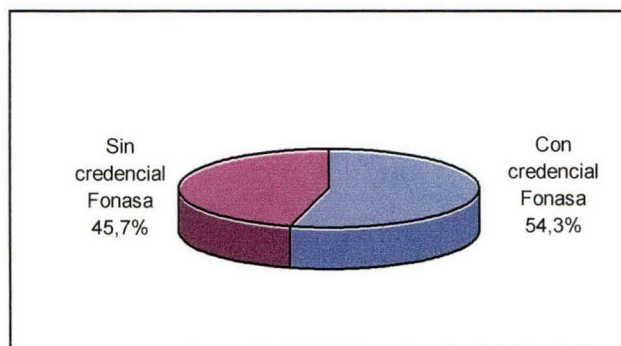

De los 282 trabajadores afiliados a Fonasa:

- el 54,3% **tiene credencial** de salud vigente (153 trabajadores);
- el 45,7% **no tiene credencial** de salud vigente (129 trabajadores).

5.8 Isapre afiliados sistema privado

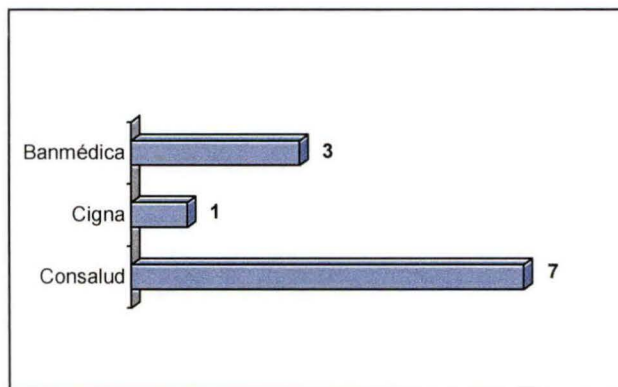
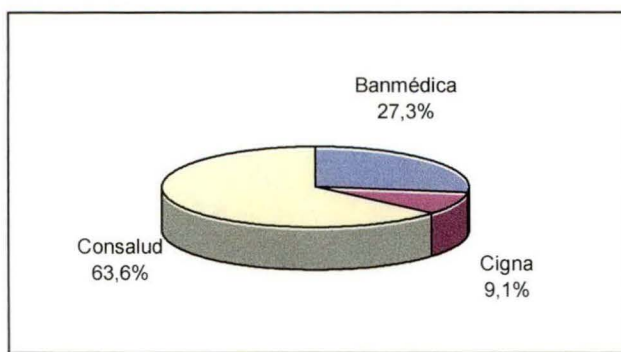

De los 11 trabajadores afiliados a Isapre:

- el 27.3% de los entrevistados está afiliado a la Isapre **Banmédica** (3 trabajadores);
- el 9.1% de los entrevistados está afiliado a la Isapre **Cigna** (1 trabajador);
- el 63.6% de los entrevistados está afiliado a la Isapre **Consalud** (7 trabajadores).

5.9 Sistema de Salud del Grupo Familiar

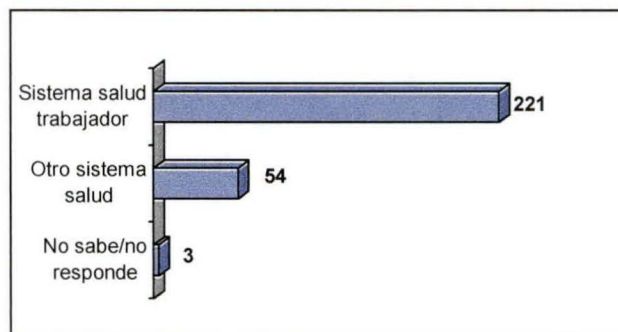
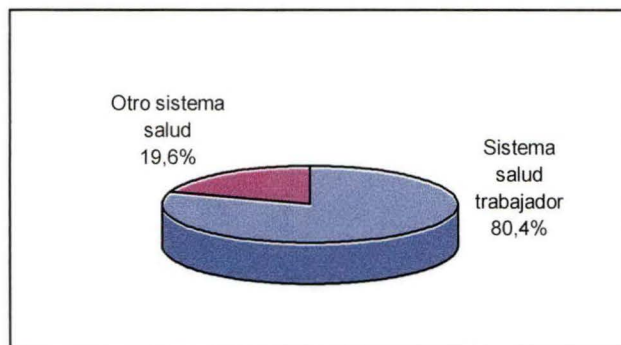

De los 278 trabajadores con grupo familiar, 275 contestaron esta pregunta y de ellos:

- el 80.4% de las familias posee el **sistema de salud del trabajador** (221 familias);
- el 19.6% de las familias posee **otro sistema de salud** (54 familias).

DIAGNOSTICO SOCIOECONÓMICO TRABAJADORES DE FAENA - CAMARA CHILENA DE LA CONSTRUCCIÓN
IV REGION

6. SITUACIÓN ECONÓMICA

6.1 Ingreso promedio trabajadores \$172.837.-

6.2 Promedio de ingreso por especialidad

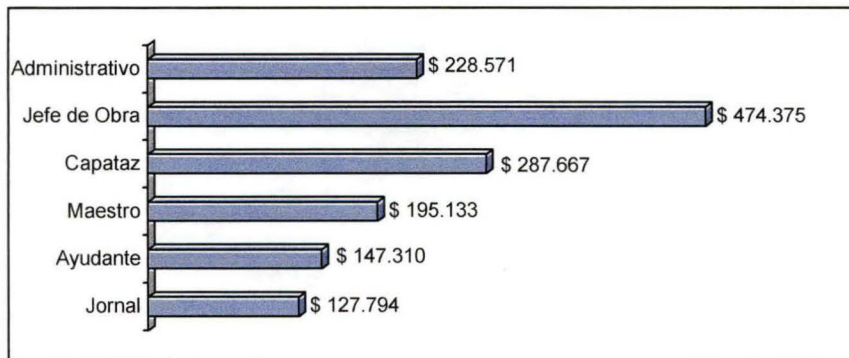

- El ingreso promedio del entrevistado **jornal** es de \$ 127.794.
- El ingreso promedio del entrevistado **ayudante** es de \$147.310.
- El ingreso promedio del entrevistado **maestro** es de \$195.133.
- El ingreso promedio del entrevistado **capataz** es de \$287.667
- El ingreso promedio del entrevistado **jefe de obra** es de \$474.667
- El ingreso promedio del entrevistado **administrativo** es de \$228.571

6.3 Existencia de ahorro general

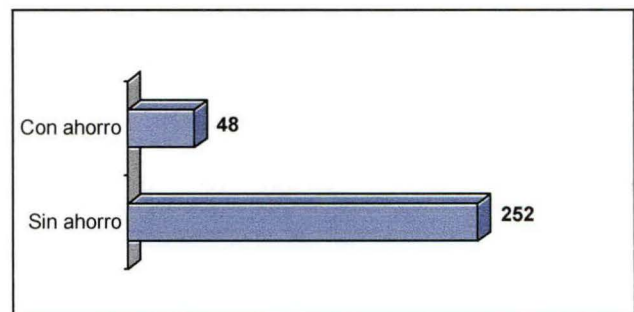
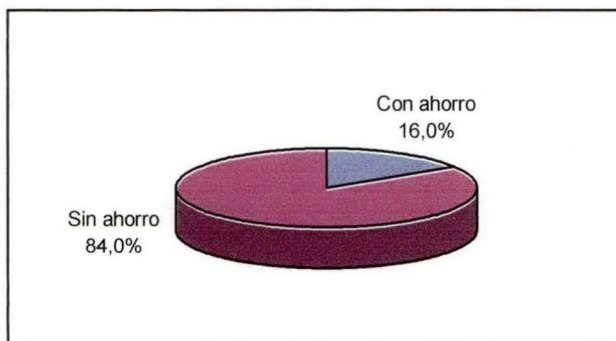

- El 16% de los entrevistados **cuenta con ahorro general** (48 trabajadores).
- El 84% de los entrevistados **no cuenta con ahorro general** (252 trabajadores).

6.4 Endeudamiento de los trabajadores

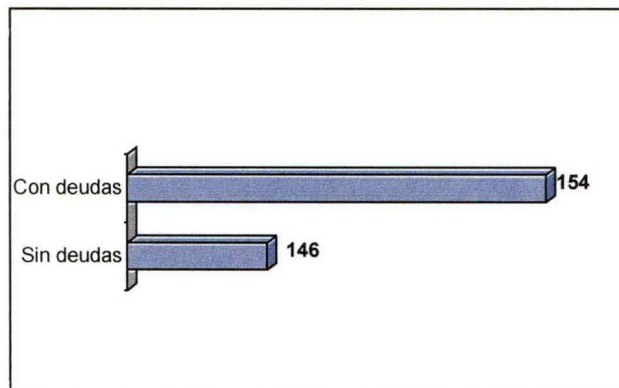
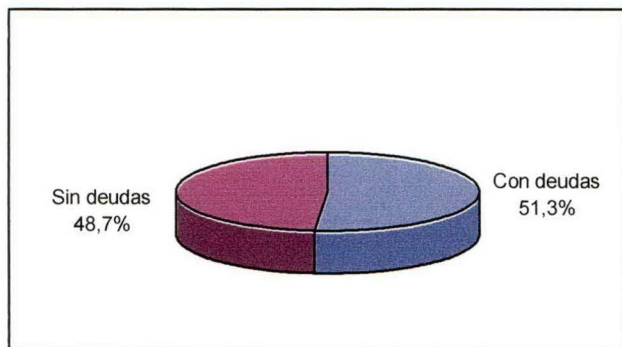

- El 51.3% de los entrevistados **tiene deudas** con casas comerciales o financieras (154 trabajadores).
- El 48.7% de los entrevistados **no tiene deudas** con casas comerciales o financieras (146 trabajadores).

6.5 Número promedio de deuda : 1.7 deudas por trabajador.

6.6 Promedio Total Endeudamiento : \$315.725.-

7. SITUACIÓN DE SALUD

7.1 Situación de salud del Trabajador

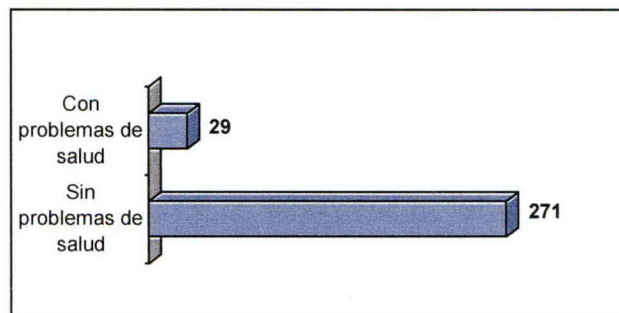
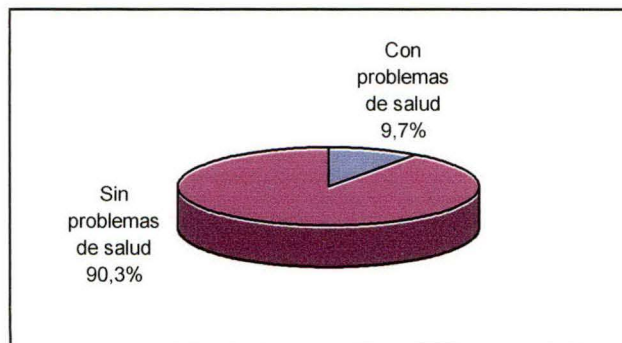

- El 9.7% de los entrevistados **tiene problemas de salud** relevantes para su presupuesto (29 trabajadores).
- El 90.3% de los entrevistados **no tiene problemas de salud** relevantes para su presupuesto (271 trabajadores).

DIAGNOSTICO SOCIOECONÓMICO TRABAJADORES DE FAENA - CAMARA CHILENA DE LA CONSTRUCCIÓN
IV REGION

7.2 Problemas de salud del trabajador

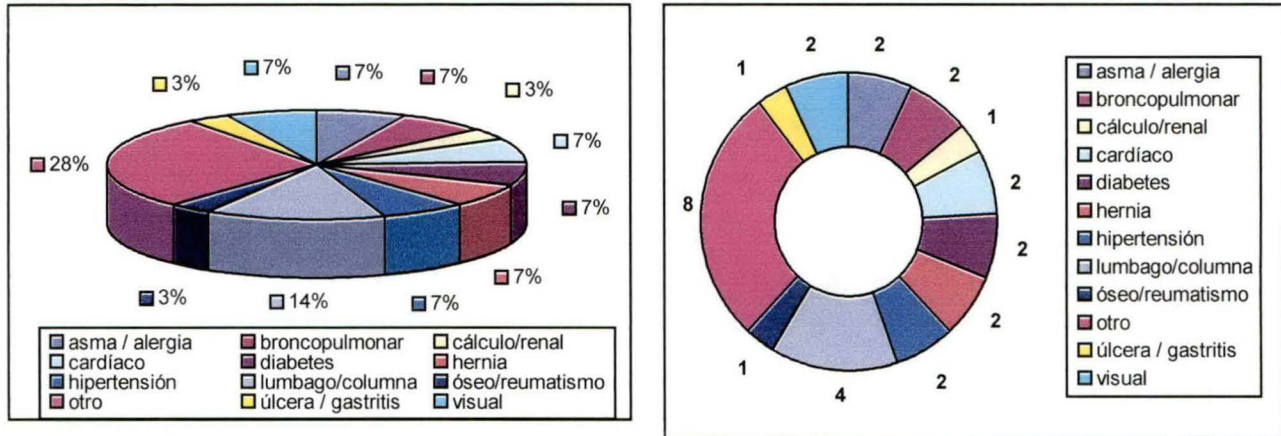

De los 29 trabajadores con problemas de salud:

- el 7% presenta **asma o alergia crónica** (2 trabajadores);
- el 7% presenta problema **bronquial o pulmonar** (2 trabajadores);
- el 3% presenta **cálculos o problema renal** (1 trabajador);
- el 7% presenta problema **cardíaco** (2 trabajadores);
- el 7% presenta **diabetes** (2 trabajadores);
- el 7% presenta **hernia** (2 trabajadores);
- el 7% presenta **hipertensión** (2 trabajadores);
- el 14% presenta problema de **lumbago o de columna** (4 trabajadores);
- el 3% presenta problema **óseo o reumatismo** (1 trabajador);
- el 28% presenta **otro problema** (8 trabajadores);
- el 3% presenta **úlceras o gastritis** (1 trabajador);
- el 7% presenta problema **visual** (2 trabajadores).

7.3 Situación de salud del Grupo Familiar



De los 278 trabajadores con grupo familiar:

- El 23% **tiene familiares con problemas de salud** relevantes para su presupuesto (69 trabajadores);
- El 77% **no tiene familiares con problemas de salud** relevantes para su presupuesto (231 trabajadores).

7.4 Problemas de salud del grupo familiar

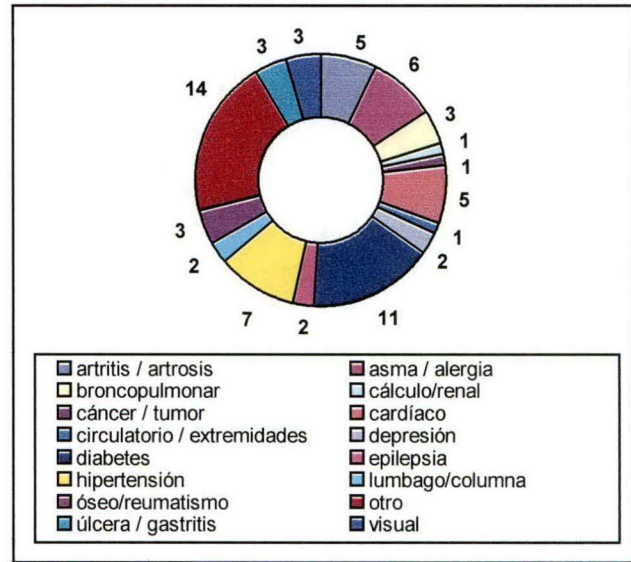
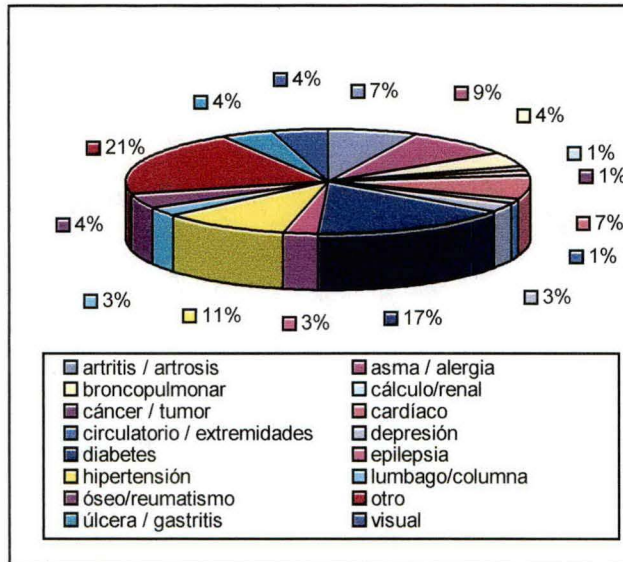

De los 69 grupos familiares señalados con problemas de salud:

- el 7% presenta **artritis o artrosis**(5 personas);
- el 9% presenta problema **asma o alergia crónica** (6 personas);
- el 4% presenta problema **bronquial o pulmonar** (3 personas);
- el 1% presenta **cálculos o problema renal** (1 persona);
- el 1% presenta **cáncer o tumor** (1 persona);
- el 7% presenta problema **cardíaco** (5 personas);
- el 1% presenta problema **circulatorio o en extremidades** (1 persona);
- el 3% presenta **depresión** (2 personas);
- el 17% presenta **diabetes** (11 personas);
- el 3% presenta **epilepsia** (2 personas);
- el 11% presenta **hipertensión** (7 personas);
- el 3% presenta problema de **lumbago o de columna** (2 personas);
- el 4% presenta problema **óseo o reumatismo** (2 personas);
- el 21% presenta **otro problema** (14 personas);
- el 4% presenta **úlceras o gastritis** (3 personas);
- el 4% presenta problema **visual** (3 personas).

7.5 Práctica Deportiva Trabajadores

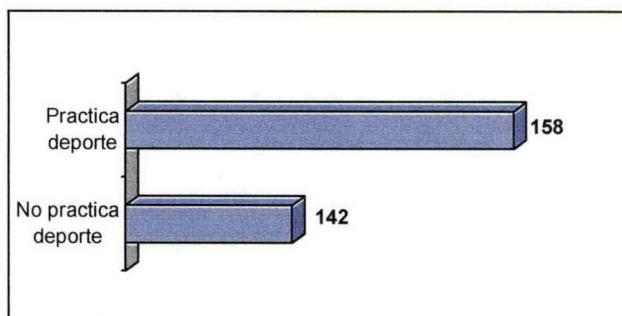
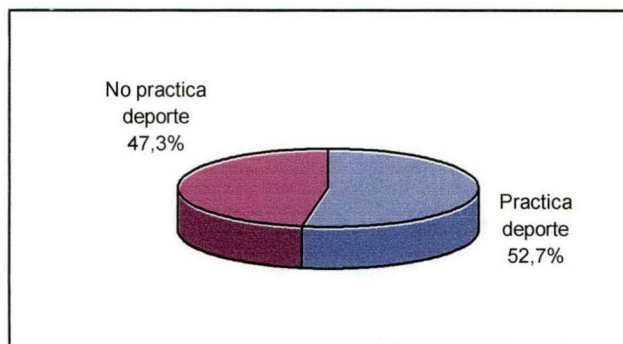

- El 47.3% de los entrevistados **práctica deporte** (158 trabajadores);
- El 52.7% de los entrevistados **no practica deporte** (142 trabajadores).

7.6 Deportes Practicados

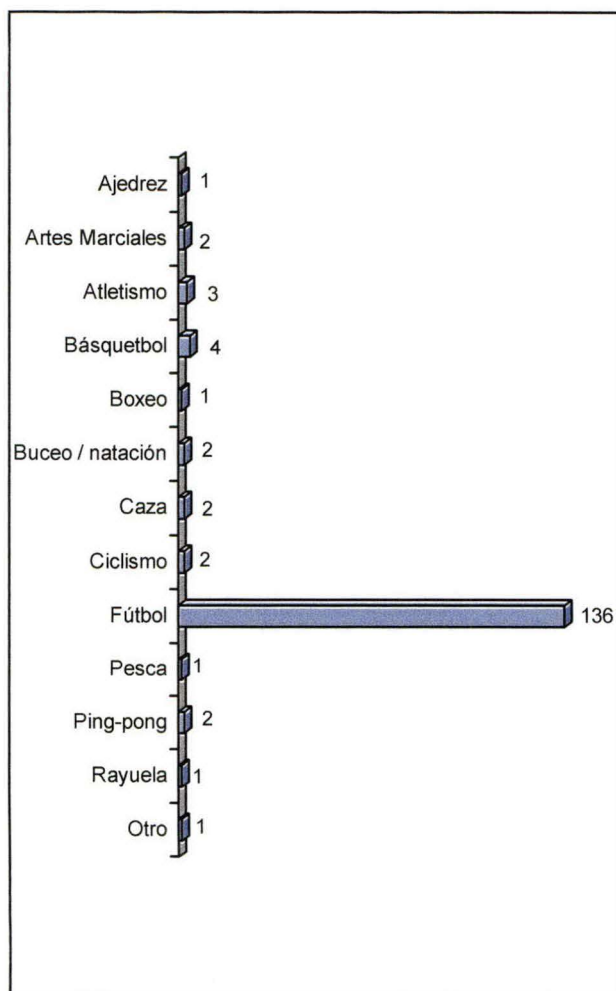

De los 158 trabajadores que practica deportes y considerando que algunos desarrollan más de uno:

- el 0.6% practica **ajedrez** (1 trabajador);
- el 1.3% practica **artes marciales** (2 trabajadores);
- el 1.9% practica **atletismo** (3 trabajadores);
- el 2.5% practica **básquetbol** (4 trabajadores);
- el 0.6 % practica **boxeo** (1 trabajador);
- el 1.3% practica **buceo o natación** (2 trabajadores);
- el 1.3% practica **caza** (2 trabajadores);
- el 1.3% practica **ciclismo** (2 trabajadores);
- el 86.1% practica **fútbol** (136 trabajadores);
- el 0.6 % practica **pesca** (1 trabajador);
- el 1.3% practica **ping-pong** (2 trabajadores);
- el 0.6 % practica **rayuela** (1 trabajador);
- el 2.5% practica **otro** deporte (4 trabajadores).

8 SITUACIÓN INTRAFAMILIAR.

8.1 Problema relacionados con alcohol o drogas

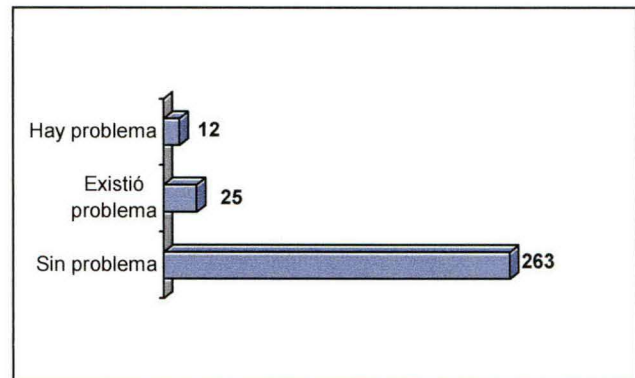
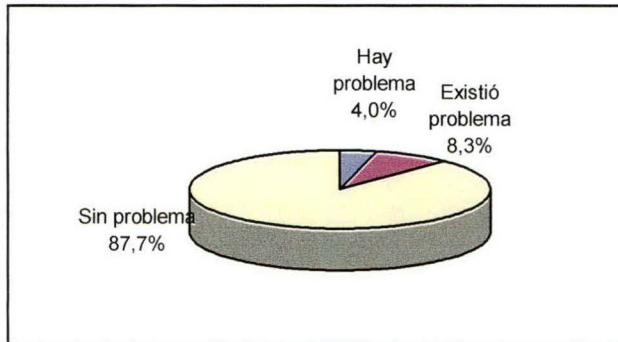

- El 4% de los entrevistados señala que en su familia **hay problema** de alcohol o drogas (12 trabajadores).
- El 8.3% de los entrevistados señala que en su familia **existió problema** de alcohol o drogas (25 trabajadores).
- El 87.7% de los entrevistados señala que en su familia **no hay problema** de alcohol o drogas (263 trabajadores).

8.2 Relación con los hijos

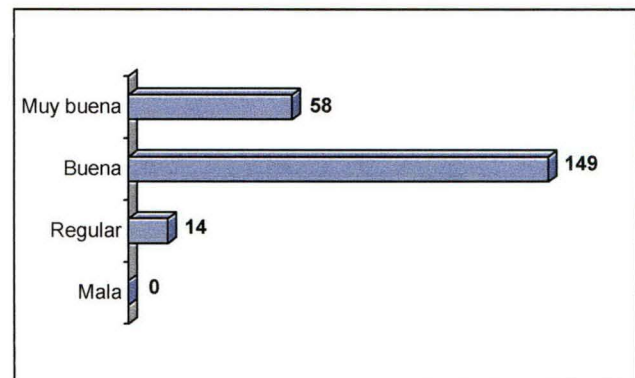
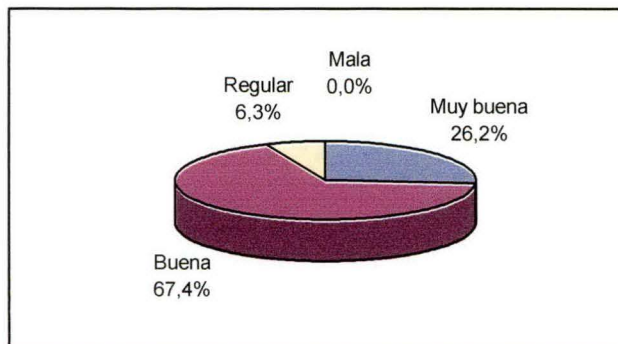

De los 221 trabajadores con hijos dentro de su grupo familiar:

- el 26.2% manifiesta tener **muy buena** relación con sus hijos (58 trabajadores);
- el 67.4% manifiesta tener **buena** relación con sus hijos (149 trabajadores);
- el 6.3% manifiesta tener **regular** relación con sus hijos (14 trabajadores);
- ningún trabajador manifiesta tener **mala** relación con sus hijos.

8.3 Relación con la cónyuge o conviviente

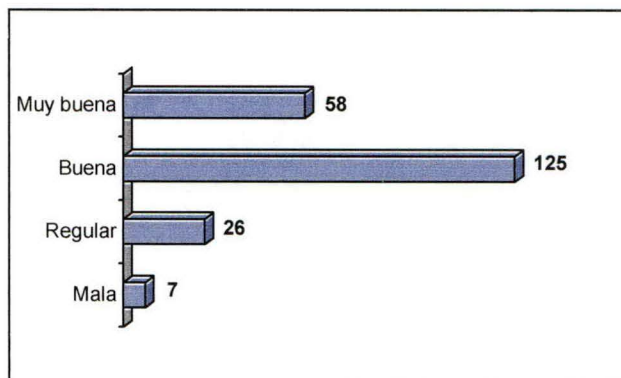
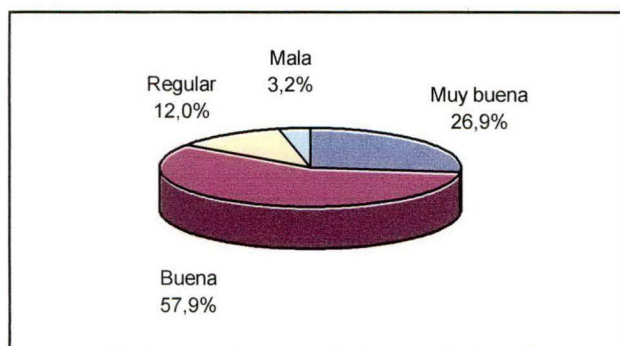

De los 216 trabajadores con cónyuges o convivientes:

- el 26.9% manifiesta tener **muy buena** relación con su pareja (58 trabajadores);
- el 57.9% manifiesta tener **buena** relación con su pareja (125 trabajadores);
- el 12% manifiesta tener **regular** relación con su pareja (26 trabajadores);
- el 3.2% manifiesta tener **mala** relación con su pareja (7 trabajadores).

8.4 Comunicación dentro de la familia

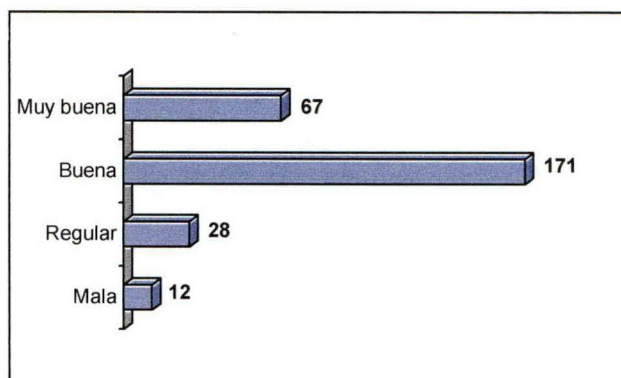
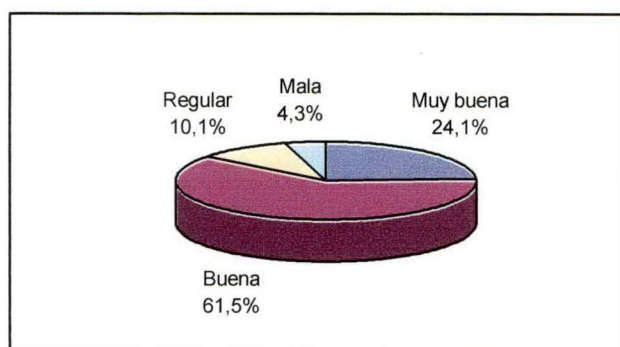

De los 278 trabajadores con grupo familiar:

- el 24.1% manifiesta tener **muy buena** comunicación intrafamiliar (67 trabajadores);
- el 61.5% manifiesta tener **buena** comunicación intrafamiliar (171 trabajadores);
- el 10.1% manifiesta tener **regular** comunicación intrafamiliar (28 trabajadores);
- el 4.3% manifiesta tener **mala** comunicación intrafamiliar (12 trabajadores).

8.5 Aspectos familiares a mejorar

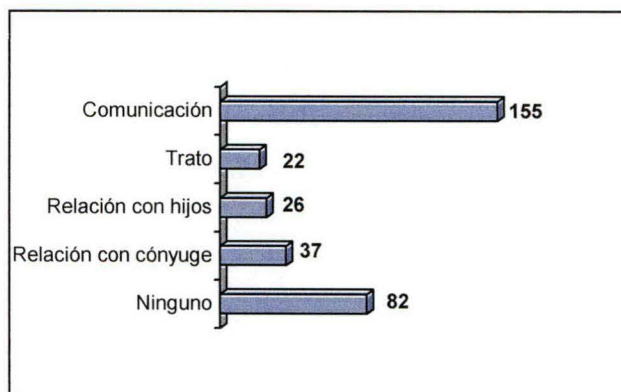
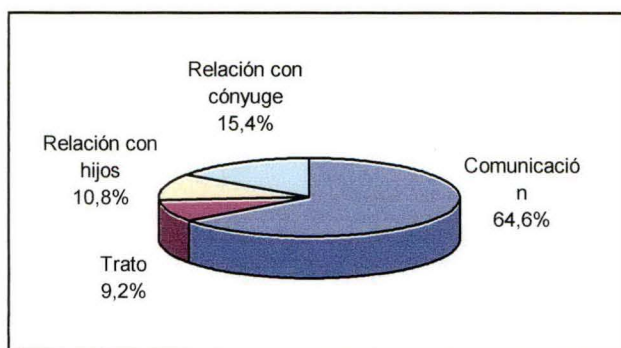

De los 278 trabajadores con grupo familiar, 196 entrevistados señalaron aspectos a mejorar en la familia y algunos de ellos indicaron más de un aspecto a mejorar.

Según lo anterior y en relación al total de respuestas (240 aspectos, señalados por 196 trabajadores), se obtuvo que:

- el 64.6% indica que debe mejorarse la comunicación (155 trabajadores);
- el 9.2% indica que debe mejorarse el trato (22 trabajadores);
- el 10.8% indica que debe mejorarse la relación con los hijos (26 trabajadores);
- el 15.4% indica que debe mejorarse la relación con la cónyuge o conviviente (37 trabajadores).

8.6 Problemas familiares más frecuentes

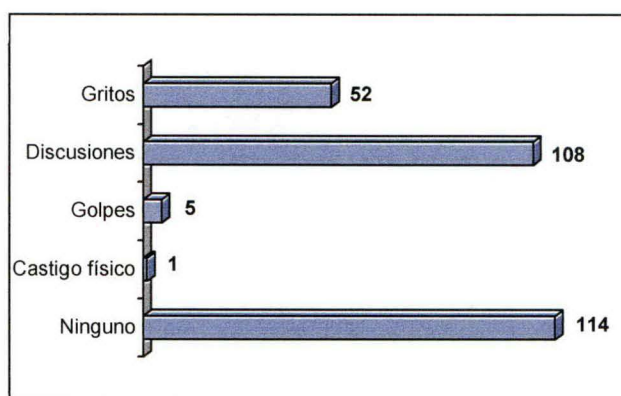
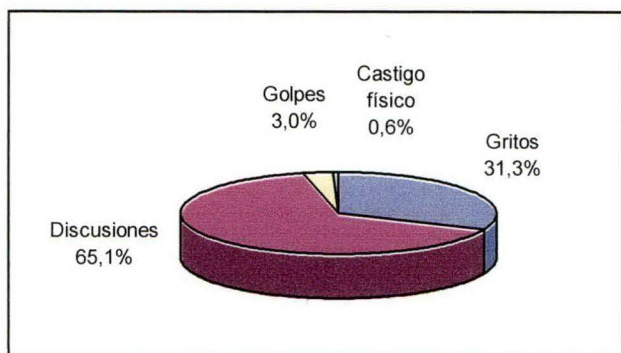

De los 278 trabajadores con grupo familiar, 164 entrevistados señalaron problema familiares y algunos de ellos indicaron la existencia de más de uno.

Según lo anterior y en relación al total de respuestas (166 problemas, señalados por 164 trabajadores), se obtuvo que:

- el 31.3% señala que en la familia existe problema de **gritos** (52 trabajadores);
- el 65.1% señala que en la familia existe problema de **discusiones** (108 trabajadores);
- el 3% señala que en la familia existe problema de **golpes** (5 trabajadores);
- el 0.6% señala que en la familia existe problema de **castigo físico** (1 trabajador).

9. RED SOCIAL CÁMARA CHILENA DE LA CONSTRUCCIÓN

9.1 Conocimiento de la Red Social

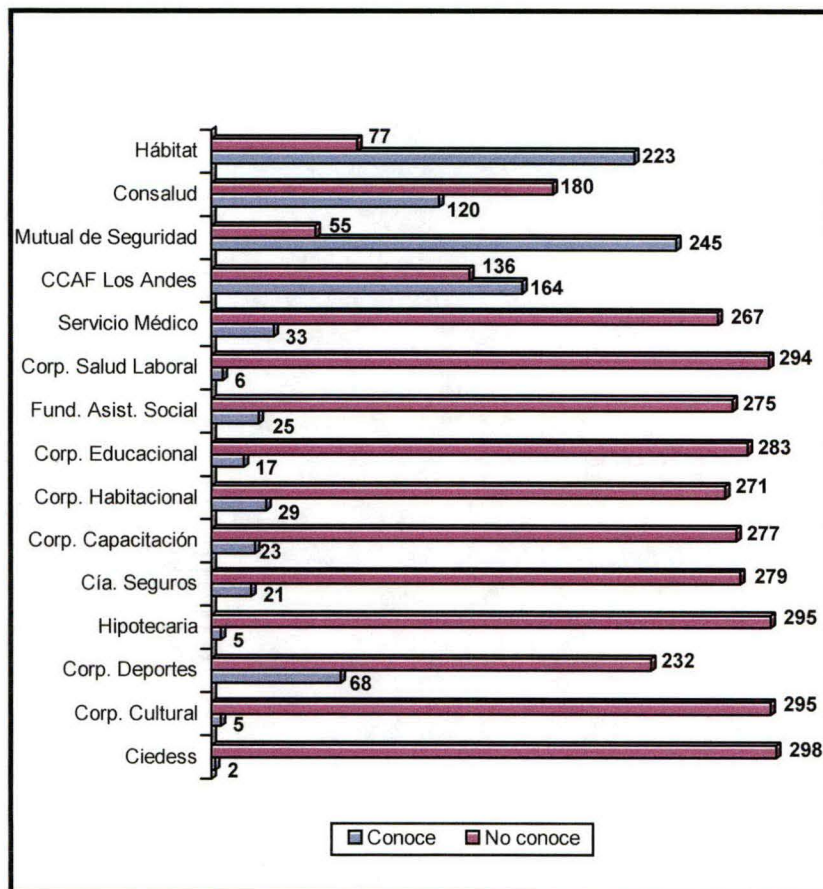

En relación al conocimiento sobre las Entidades de la Red Social de la Cámara Chilena de la Construcción y considerando cada entidad en relación al total de 300 entrevistados, se aprecia que:

Hábitat : es conocida por el **74%** de los entrevistados (223 trabajadores).

Consalud : es conocida por el **40%** de los entrevistados (120 trabajadores).

Mutual de Seguridad : es conocida por el **82%** de los entrevistados (245 trabajadores).

CCAF Los Andes : es conocida por el **55%** de los entrevistados (164 trabajadores).

Servicio Médico : es conocido por el **11%** de los entrevistados (33 trabajadores).

Corporación de Salud Laboral : es conocida por el **2%** de los entrevistados (6 trabajadores).

Fundación de Asistencia Social : es conocida por el **8%** de los entrevistados (25 trabajadores).

Corporación Educacional : es conocida por el **6%** de los entrevistados (17 trabajadores).

Corporación Habitacional : es conocida por el **10%** de los entrevistados (29 trabajadores).

Corporación de Capacitación : es conocida por el **8%** de los entrevistados (23 trabajadores).

Compañía de Seguros es conocida por el **7%** de los entrevistados (3 trabajadores).

Hipotecaria de la Construcción : es conocida por el **2%** de los entrevistados (5 trabajadores).

Corporación de Deportes : es conocida por el **23%** de los entrevistados (68 trabajadores).

Corporación Cultural : es conocida por el **2%** de los entrevistados (5 trabajadores).

Ciedess : es conocido por el **1%** de los entrevistados (2 trabajadores).

9.2 Utilización de la Red Social

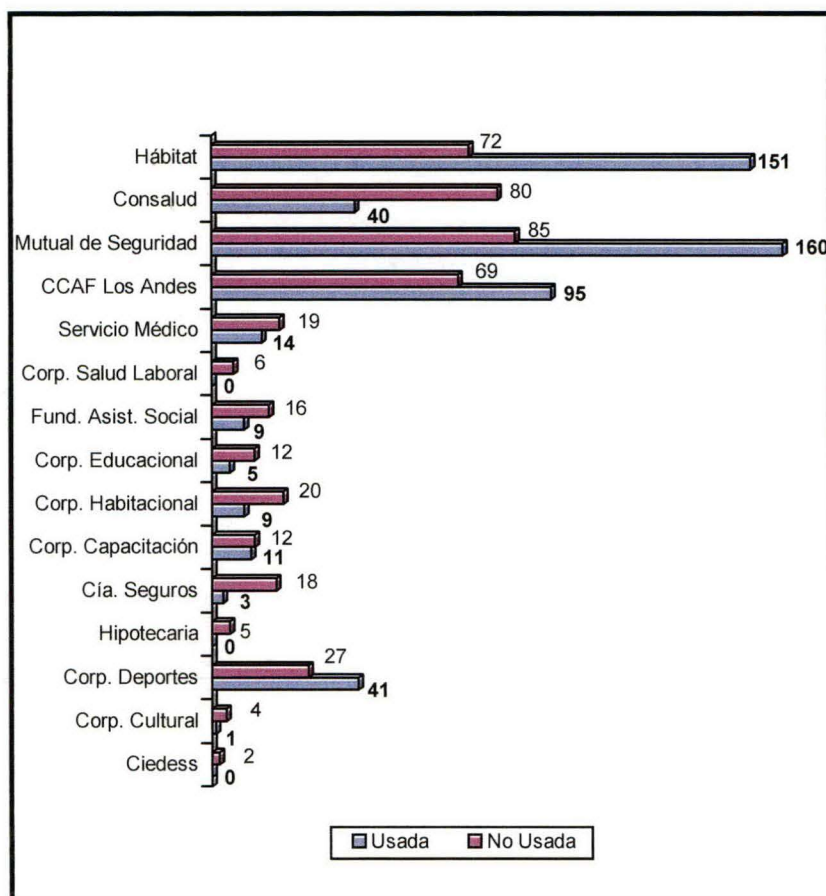

En relación al uso de los trabajadores de las Entidades de la Red Social y considerando cada una en relación al total de 300 entrevistados, se aprecia que:

Hábitat: fue usada por el **51.2%** de los entrevistados (151 trabajadores).

Consalud: fue usada conocida por el **13.6%** de los entrevistados (40 trabajadores).

Mutual de Seguridad: fue usada por el **54.2%** de los entrevistados (160 trabajadores).

CCAF Los Andes: fue usada por el **32.2%** de los entrevistados (95 trabajadores).

Servicio Médico: fue usado por el **4.7%** de los entrevistados (14 trabajadores).

Corporación de Salud Laboral: no fue usada por **ninguno** de los entrevistados.

Fundación de Asistencia Social: fue usada por el **3.1%** de los entrevistados (9 trabajadores).

Corporación Educacional: fue usada por el **1.7%** de los entrevistados (5 trabajadores).

Corporación Habitacional: fue usada por el **3.1%** de los entrevistados (9 trabajadores).

Corporación de Capacitación: fue usada por el **3.7%** de los entrevistados (11 trabajadores).

Compañía de Seguros fue usada por el **1%** de los entrevistados (3 trabajadores).

Hipotecaria de la Construcción: no fue usada por **ninguno** de los entrevistados.

Corporación de Deportes: fue usada por el **13.9%** de los entrevistados (41 trabajadores).

Corporación Cultural: fue usada por el **0.3%** de los entrevistados (1 trabajador).

Ciedess: no fue usado por **ninguno** de los entrevistados.

9.3 Opinión de los trabajadores que ha usado la Red Social

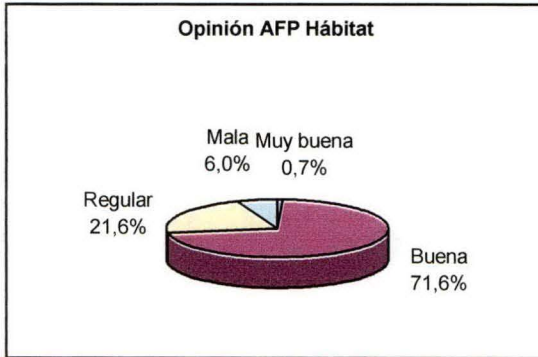

Hábitat

De los 151 trabajadores que la han usado, 134 respondieron esta pregunta e indicaron:

- el 0.7% una **muy buena** opinión (1 trabajador);
- el 71.6% una **buena** opinión(96 trabajadores);
- el 21.6% una **regular** opinión (29 trabajadores);
- el 6% una **mala** opinión (8 trabajadores);

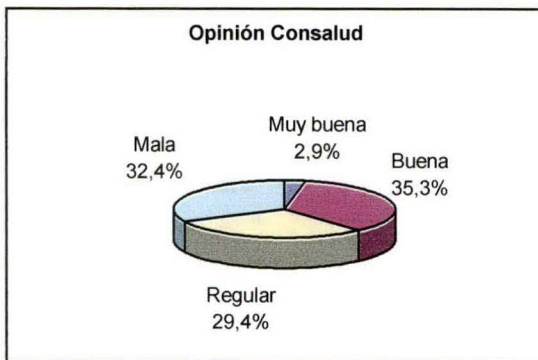

Consalud

De los 40 trabajadores que la han usado, 34 respondieron esta pregunta e indicaron:

- el 2.9% una **muy buena** opinión (1 trabajador);
- el 35.3% una **buena** opinión(12 trabajadores);
- el 29.4% una **regular** opinión (10 trabajadores);
- el 32.4% una **mala** opinión (11 trabajadores);

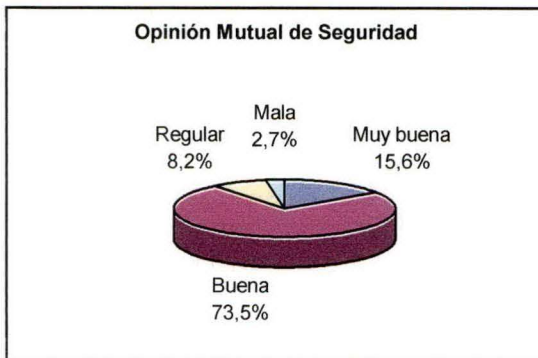

Mutual de Seguridad

De los 160 trabajadores que la han usado, 147 respondieron esta pregunta e indicaron:

- el 15.6% una **muy buena** opinión (23 trabajadores);
- el 73.5% una **buena** opinión(108 trabajadores);
- el 8.2% una **regular** opinión (12 trabajadores);
- el 2.7% una **mala** opinión (4 trabajadores);

DIAGNOSTICO SOCIOECONÓMICO TRABAJADORES DE FAENA - CAMARA CHILENA DE LA CONSTRUCCIÓN
IV REGION

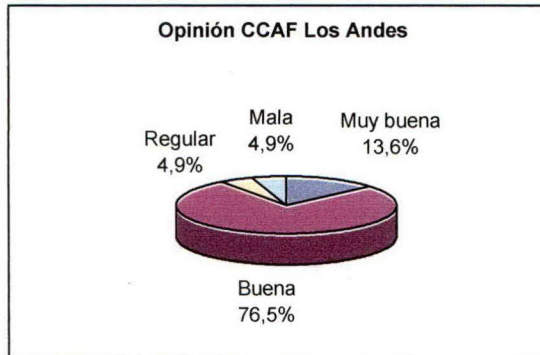

CCAF Los Andes:

De los 95 trabajadores que la han usado, 81 respondieron esta pregunta e indicaron:

- el 13.6% una **muy buena** opinión (11 trabajadores);
- el 76.5% una **buena** opinión(62 trabajadores);
- el 4.9% una **regular** opinión (4 trabajadores);
- el 4.9% una **mala** opinión (4 trabajadores);

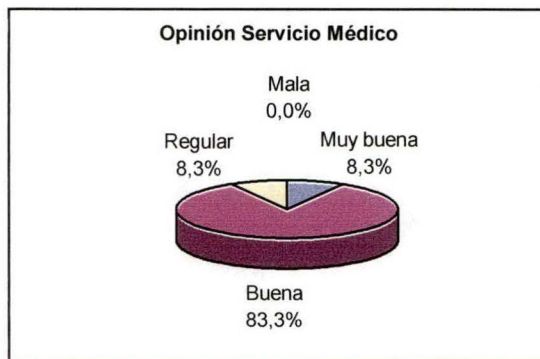

Servicio Médico

De los 14 trabajadores que lo han usado, 12 respondieron esta pregunta e indicaron:

- el 8.3% una **muy buena** opinión (1 trabajador);
- el 83.3% una **buena** opinión(10 trabajadores);
- el 8.3% una **regular** opinión (1 trabajador);
- ninguno manifestó una **mala** opinión.

Corporación de Salud Laboral

Sin opinión por no haber sido usada por ningún trabajador.

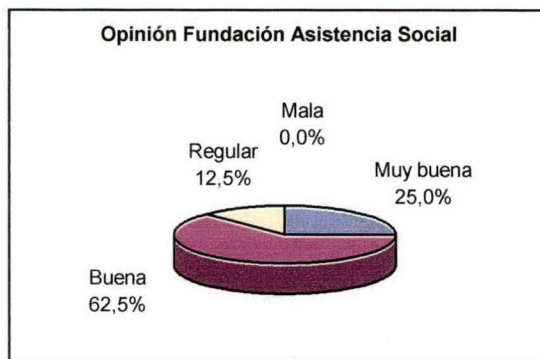

Fundación de Asistencia Social

De los 9 trabajadores que la han usado, 8 respondieron esta pregunta e indicaron:

- el 25% una **muy buena** opinión (2 trabajador);
- el 62.5% una **buena** opinión(5 trabajadores);
- el 12.5% una **regular** opinión (1 trabajador);
- ninguno manifestó una **mala** opinión.

DIAGNOSTICO SOCIOECONÓMICO TRABAJADORES DE FAENA - CAMARA CHILENA DE LA CONSTRUCCIÓN
IV REGION

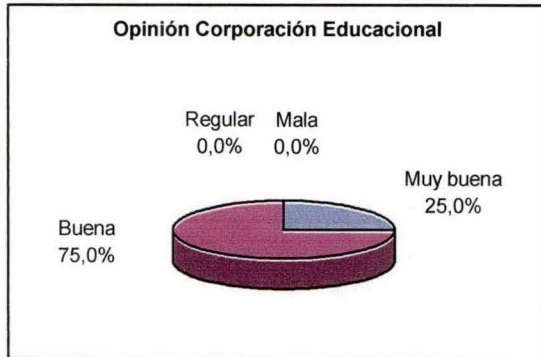

Corporación Educacional

De los 5 trabajadores que la han usado, 4 respondieron esta pregunta e indicaron:

- el 25% una **muy buena** opinión (1 trabajador);
- el 75% una **buena** opinión(3 trabajadores);
- ninguno manifestó una **regular** opinión;
- ninguno manifestó una **mala** opinión.

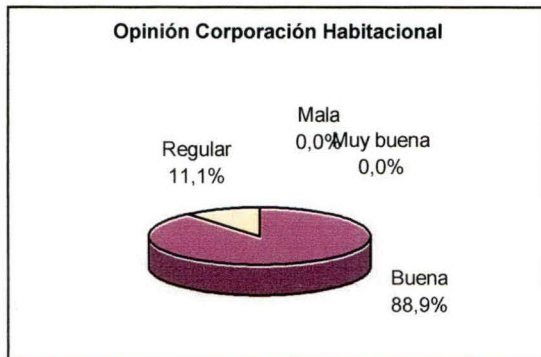

Corporación Habitacional

Los 9 trabajadores que la han usado respondieron esta pregunta e indicaron:

- ninguno manifestó una **muy buena** opinión;
- el 88.9% una **buena** opinión (8 trabajadores);
- el 11.1% una **regular** opinión(1 trabajador);
- ninguno manifestó una **mala** opinión.

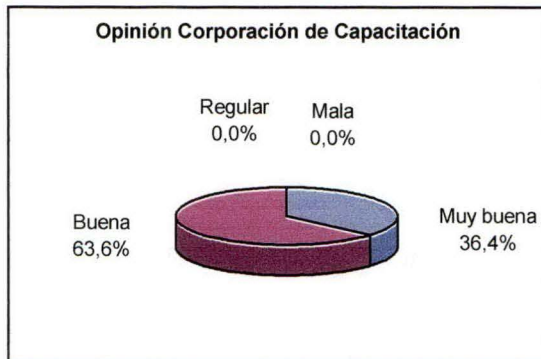

Corporación de Capacitación

Los 11 trabajadores que la han usado respondieron esta pregunta e indicaron:

- el 36.4% una **muy buena** opinión (4 trabajadores);
- el 63.6% una **buena** opinión (7 trabajadores);
- ninguno manifestó una **regular** opinión;
- ninguno manifestó una **mala** opinión.

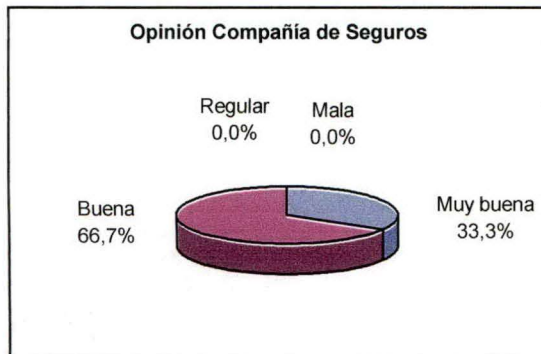

Compañía de Seguros

Los 3 trabajadores que la han usado respondieron esta pregunta e indicaron:

- el 33.3% una **muy buena** opinión (1 trabajador);
- el 67.7% una **buena** opinión (2 trabajadores);
- ninguno manifestó una **regular** opinión;
- ninguno manifestó una **mala** opinión.

DIAGNOSTICO SOCIOECONÓMICO TRABAJADORES DE FAENA - CAMARA CHILENA DE LA CONSTRUCCIÓN
IV REGION

Hipotecaria La Construcción

Sin opinión por no haber sido usada por ningún trabajador.

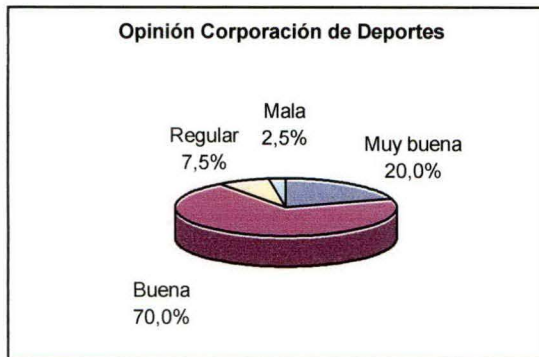

Corporación de Deportes:

De los 41 trabajadores que la han usado, 40 respondieron esta pregunta e indicaron:

- el 20% una **muy buena** opinión (8 trabajadores);
- el 70% una **buena** opinión (28 trabajadores);
- el 7.5% una **regular** opinión (3 trabajadores);
- el 2.5% una **mala** opinión (1 trabajador).

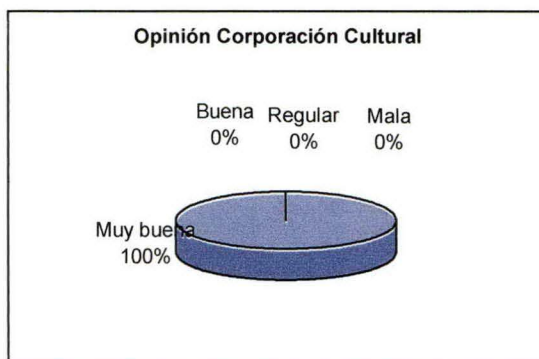

Corporación Cultural

El único trabajador que la había usado, indicó que tenía una **muy buena** opinión de su gestión (100%);

Ciedess

Sin opinión por no haber sido usado por ningún trabajador.

9.4 Prioridad Entidades de la Red Social

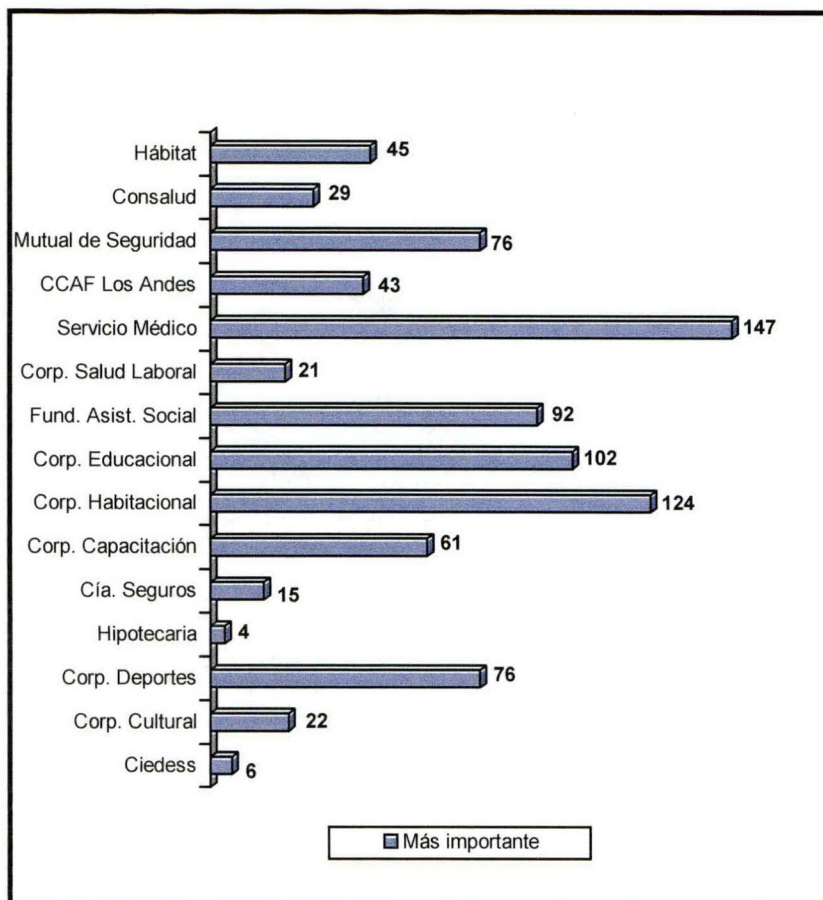

En relación a la mayor importancia para el trabajador y su grupo familiar, los entrevistados otorgaron el siguiente ranking:

- 1° lugar : Servicio Médico
- 2° lugar : Corporación Habitacional
- 3° lugar : Corporación Educacional
- 4° lugar : Fundación de Asistencia Social
- 5° lugar : Mutual de Seguridad y Corporación de Deportes
- 6° lugar : Corporación de Capacitación
- 7° lugar : Hábitat
- 8° lugar : CCAF Los Andes
- 9° lugar : Consalud
- 10° lugar : Corporación Cultural
- 11° lugar : Corporación de Salud Laboral
- 12° lugar : Compañía de Seguros
- 13° lugar : Ciedess
- 14° lugar : Hipotecaria de la Construcción

DIAGNOSTICO SOCIOECONÓMICO TRABAJADORES DE FAENA - CAMARA CHILENA DE LA CONSTRUCCIÓN
V REGION

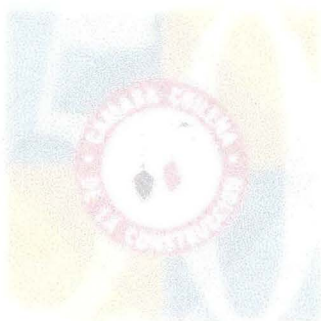

V REGION

*DIAGNOSTICO SOCIOECONÓMICO TRABAJADORES DE FAENA
CAMARA CHILENA DE LA CONSTRUCCION*

1. CARACTERIZACIÓN DEL TRABAJADOR

1.1 Edad de los trabajadores

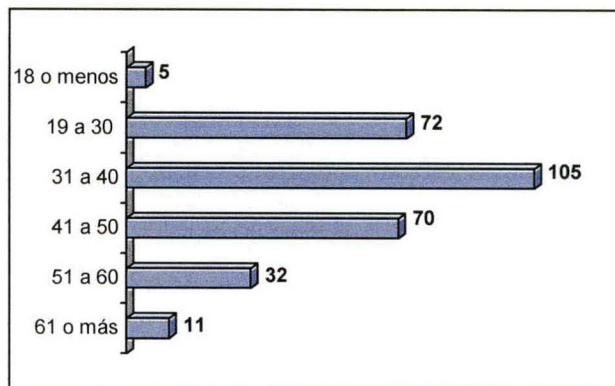
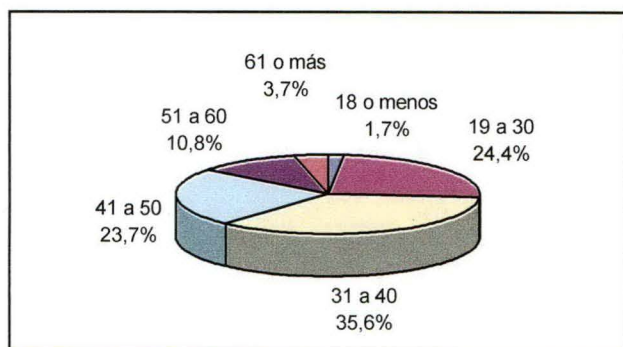

De los 295 trabajadores entrevistados:

- el 1.7% tiene entre **18 años o menos** (5 trabajadores);
- el 24.4% tiene entre **19 y 30 años** (72 trabajadores);
- el 35.6% tiene entre **31 y 40 años** (105 trabajadores);
- el 23.7% tiene entre **41 y 50 años** (70 trabajadores);
- el 10.8% tiene entre **51 y 60 años** (32 trabajadores);
- el 3.7% tiene entre **61 años o más** (11 trabajadores).

1.2 Estado Civil de los trabajadores

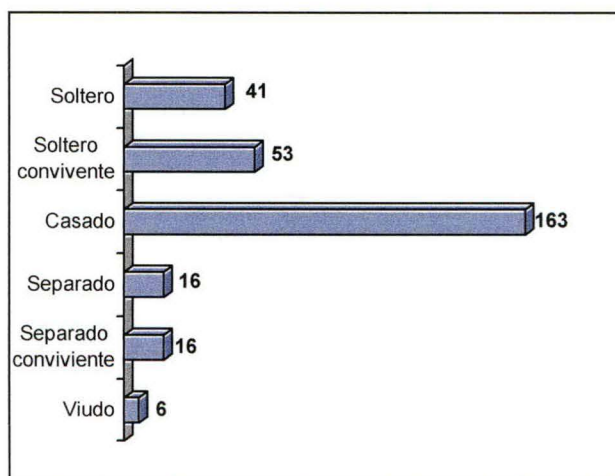
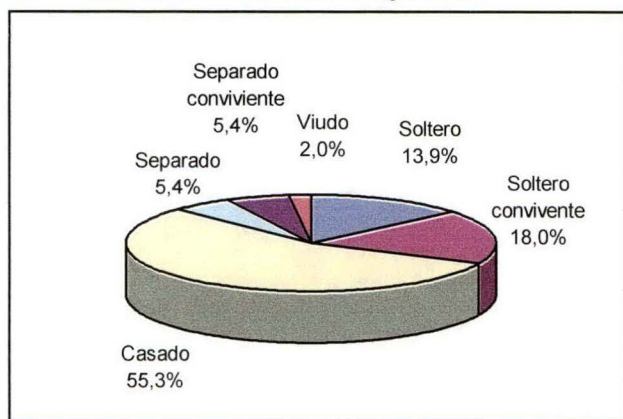

- El 13.9% de los entrevistados es **soltero** (41 trabajadores).
- El 18% de los entrevistados es **soltero conviviente** (53 trabajadores).
- El 55.3% de los entrevistados es **casado** (163 trabajadores).
- El 5.4% de los entrevistados es **separado** (16 trabajadores).
- El 5.4% de los entrevistados es **separado conviviente** (16 trabajadores).
- El 2% de los entrevistados es **viudo** (6 trabajadores).

1.3 Escolaridad de los trabajadores

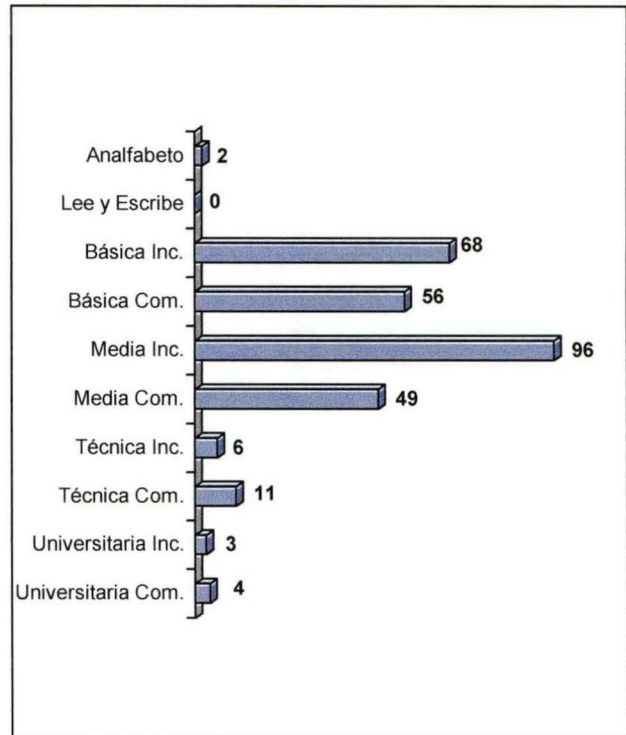
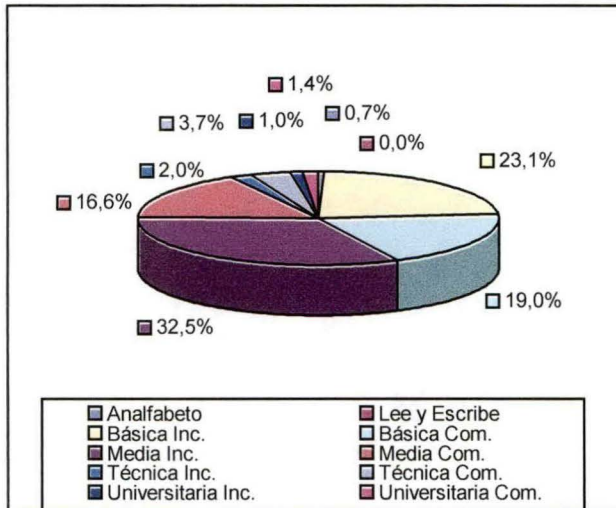

- El 0.7% de los entrevistados es **Analfabeto** (2 trabajadores).
- El 23.1% de los entrevistados posee Enseñanza **Básica Incompleta** (68 trabajadores).
- El 19% de los entrevistados posee Enseñanza **Básica Completa** (56 trabajadores).
- El 32.5% de los entrevistados posee Enseñanza **Media Incompleta** (96 trabajadores).
- El 16.6% de los entrevistados posee Enseñanza **Media Completa** (49 trabajadores).
- El 2% de los entrevistados posee Enseñanza **Técnica Incompleta** (6 trabajadores).
- El 3.7% de los entrevistados posee Enseñanza **Técnica Completa** (11 trabajadores).
- El 1% de los entrevistados posee Enseñanza **Universitaria Incompleta** (3 trabajadores).
- El 1.4% de los entrevistados posee Enseñanza **Universitaria Completa** (4 trabajadores).

2. CARACTERIZACIÓN LABORAL

2.1 Especialidad en la construcción

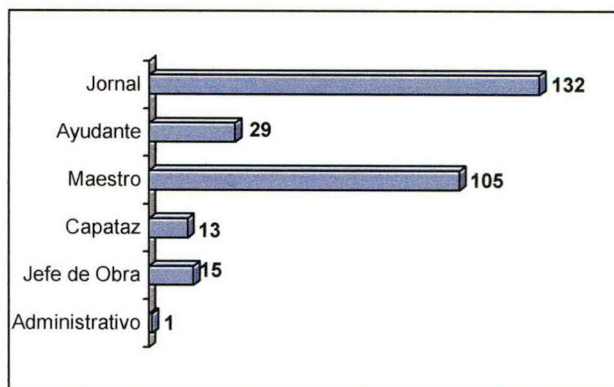
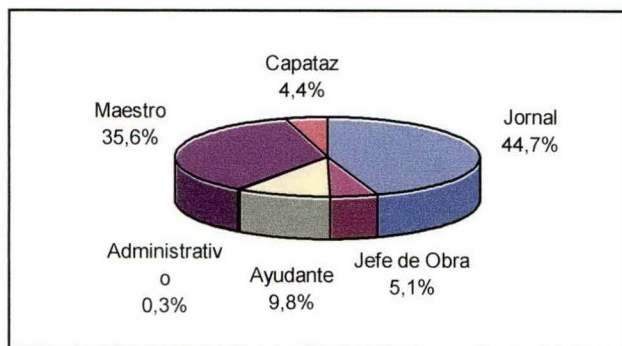

- El 44.7% de los entrevistados se desempeña como **Jornal** (132 trabajadores),
- El 9.8% de los entrevistados se desempeña como **Ayudante** (29 trabajadores),
- El 35.6% de los entrevistados se desempeña como **Maestro** (105 trabajadores),
- El 4.4% de los entrevistados se desempeña como **Capataz** (13 trabajadores).
- El 5.1% de los entrevistados se desempeña como **Jefe de Obra** (15 trabajadores).
- El 0.3% de los entrevistados se desempeña como **Administrativo** (1 trabajador).

2.2 Aprendizaje del Oficio

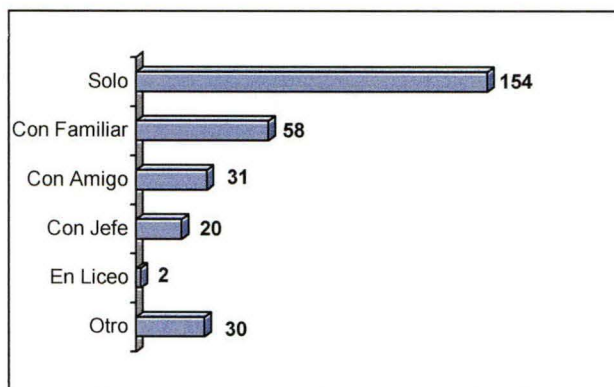
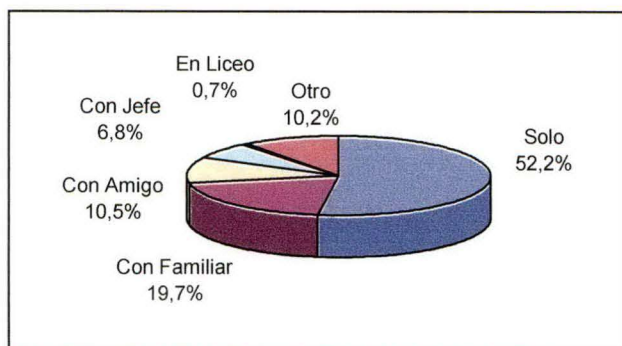

- El 52.2% de los entrevistados aprendió su oficio **solo** (154 trabajadores).
- El 19.7% de los entrevistados aprendió su oficio **con un familiar** (58 trabajadores).
- El 10.5% de los entrevistados aprendió su oficio **con un amigo** (31 trabajadores).
- El 6.8% de los entrevistados aprendió su oficio **con un jefe** (20 trabajadores).
- El 0.7% de los entrevistados aprendió su oficio **en un liceo** (2 trabajadores).
- El 10.2% de los entrevistados aprendió su oficio de **otra forma** (30 trabajadores).

2.3 Antigüedad en la construcción

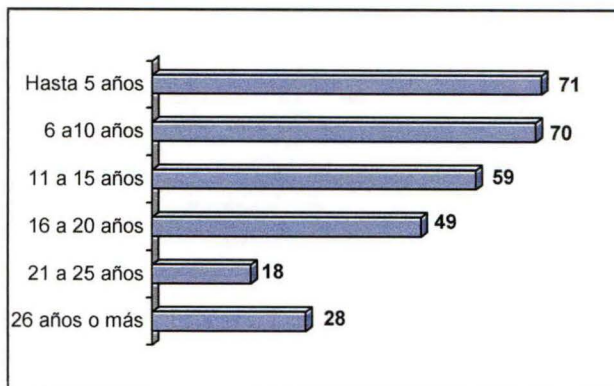
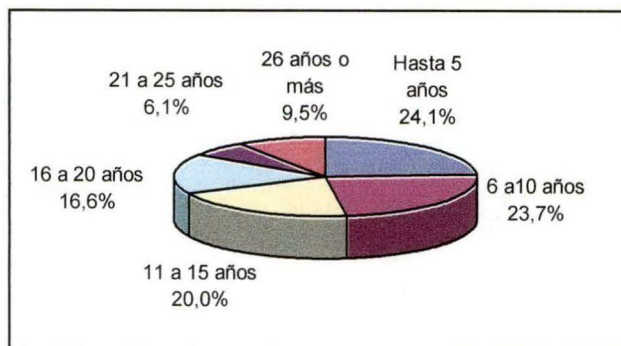

- El 24.1% de los entrevistados tiene una antigüedad de **5 años o menos** en la construcción (71 trabajadores)
- El 23.7% de los entrevistados tiene una antigüedad entre **6 y 10 años** en la construcción (70 trabajadores).
- El 20% de los entrevistados tiene una antigüedad entre **11 y 15 años** en la construcción (59 trabajadores).
- El 16.6% de los entrevistados tiene una antigüedad entre **16 y 20 años** en la construcción (49 trabajadores).
- El 6.1% de los entrevistados tiene una antigüedad entre **21 y 25 años** en la construcción (18 trabajadores).
- El 9.5% de los entrevistados tiene una antigüedad de **26 años o más** en la construcción (28 trabajadores).

2.4 Antigüedad en la empresa: 2,6 años promedio por trabajador.

2.5 Última capacitación realizada

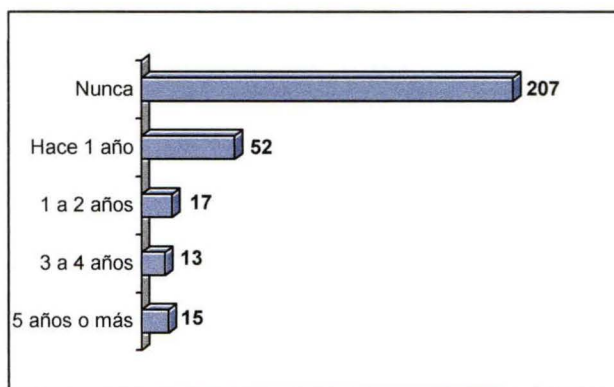

- El 68.1% de los entrevistados **nunca** se ha capacitado (207 trabajadores)
- El 17.1% de los entrevistados tuvo su última capacitación hace **menos de 1 año** (52 trabajadores)
- El 5.6% de los entrevistados tuvo su última capacitación **1 a 2 años** atrás (8 trabajadores)
- El 4.3% de los entrevistados tuvo su última capacitación **3 a 4 años** atrás (13 trabajadores).
- El 4.9% de los entrevistados tuvo su última capacitación hace **cinco años o más** (15 trabajadores).

3. COMPOSICIÓN GRUPO FAMILIAR

3.1 Existencia de Grupo Familiar

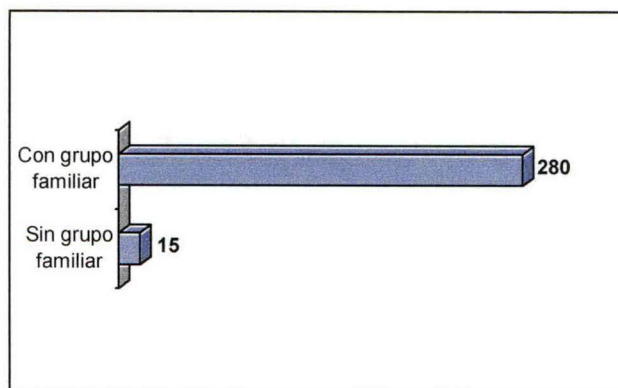
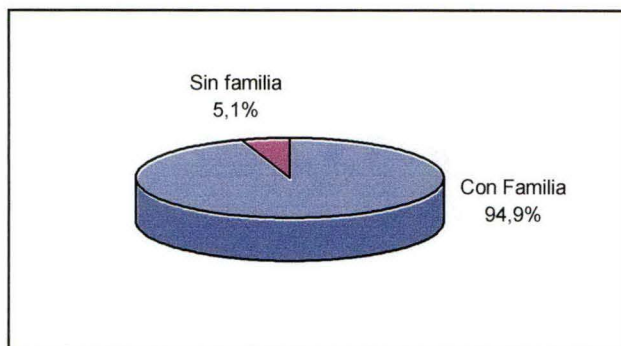

- El 94.9% de los entrevistados **tiene grupo familiar** (280 trabajadores)
- El 5.1% de los entrevistados **no tiene grupo familiar** (15 trabajadores)

3.2 Componentes del Grupo Familiar

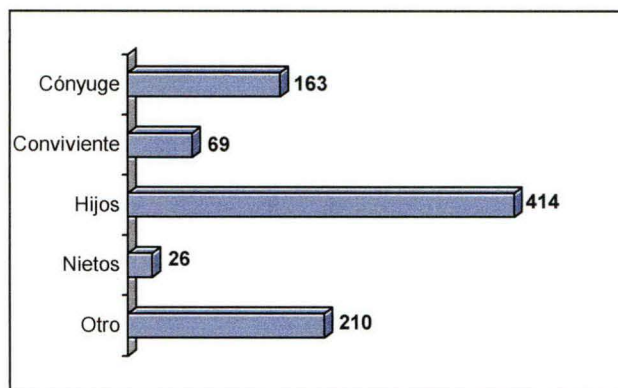
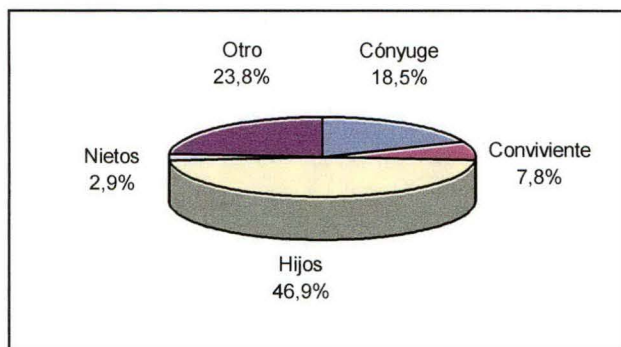

En los casos en que existe grupo familiar, la composición de éste es la siguiente:

- el 18.5% de los familiares son **cónyuges** (163 personas);
- el 7.8% de los familiares son **convivientes** (69 personas);
- el 46.9% de los familiares son **hijos** (414 personas);
- el 2.9% de los familiares son **nietos** (26 personas);
- el 23.8% son **otros** familiares (210 personas).

3.3 Promedio de integrantes por grupo familiar: 4 personas incluido el trabajador.

3.4 Promedio de edades del Grupo Familiar

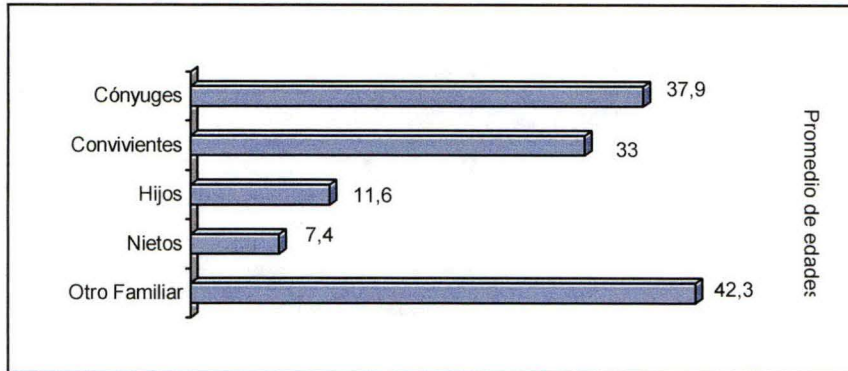

- La edad promedio de las **cónyuges** es de 37.9 años.
- La edad promedio de las **convivientes** es de 33 años.
- La edad promedio de los **hijos** de 11.6 años
- La edad promedio de los **nietos** de 7.4 años
- La edad promedio de los **otros familiares** es de 42.3 años

3.5 Actividad de la cónyuge o conviviente

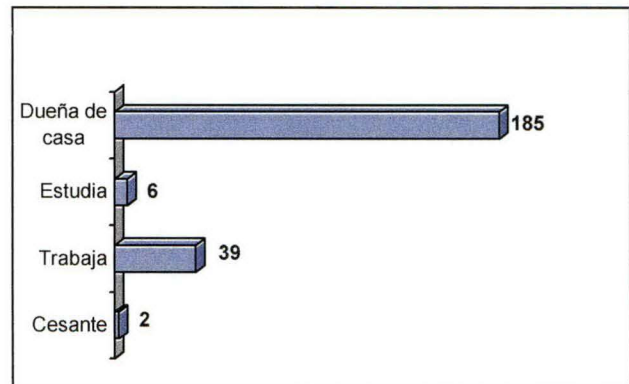
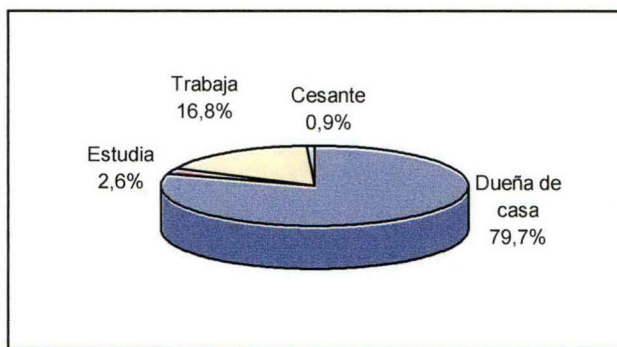

- El 79.7% de las cónyuges y convivientes son **dueñas de casa** (185 señoras).
- El 2.6% de las cónyuges y convivientes son **estudiantes** (6 señoras).
- El 16.8% de las cónyuges y convivientes **trabaja** remuneradamente (39 señoras).
- El 0.9% de las cónyuges y convivientes se encuentra **cesante** (2 señoras).

3.6 Existencia de hijos dentro del Grupo Familiar

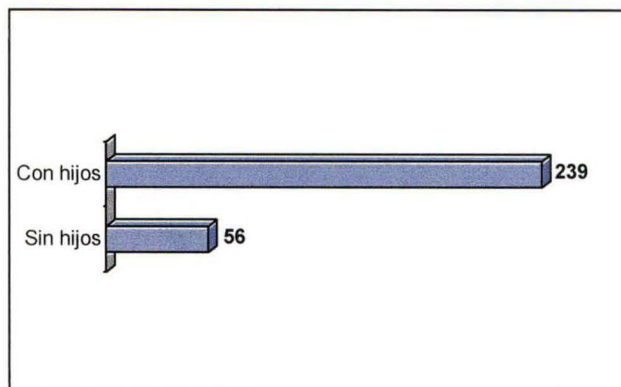
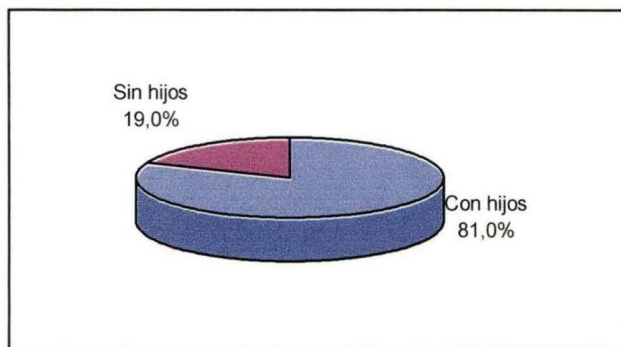

- El 81% de los entrevistados **tiene hijos** dentro su grupo familiar (239 trabajadores).
- El 19% de los entrevistados **no tiene hijos** dentro de su grupo familiar (56 trabajadores).

3.7 Promedio de hijos: 1,4 hijos por grupo familiar.

3.8 Actividad realizada por los hijos

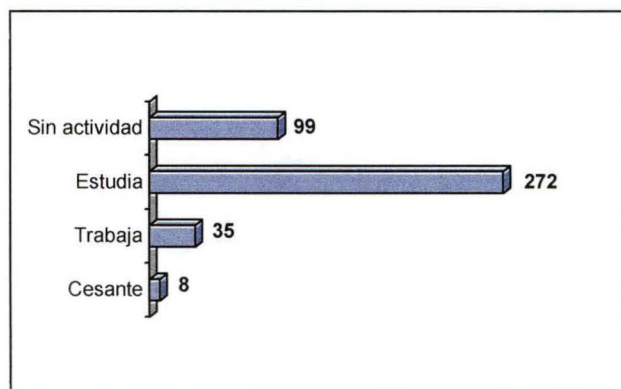
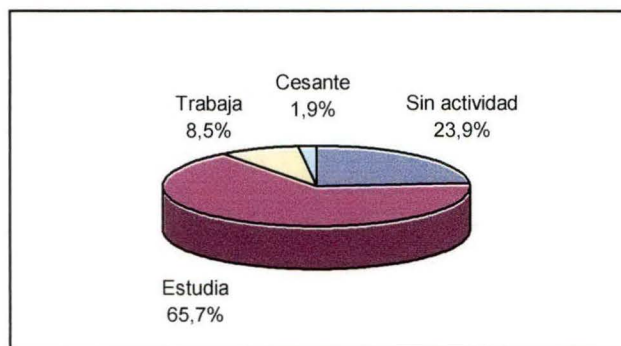

- El 23.9% de los hijos están **sin actividad** (99 hijos).
- El 65.7% de los hijos **estudia** (272 hijos).
- El 8.5% de los hijos **trabaja** (35 hijos).
- El 1.9% de los hijos está **cesante** (8 hijos).

3.9 Escolaridad de Hijos Estudiantes

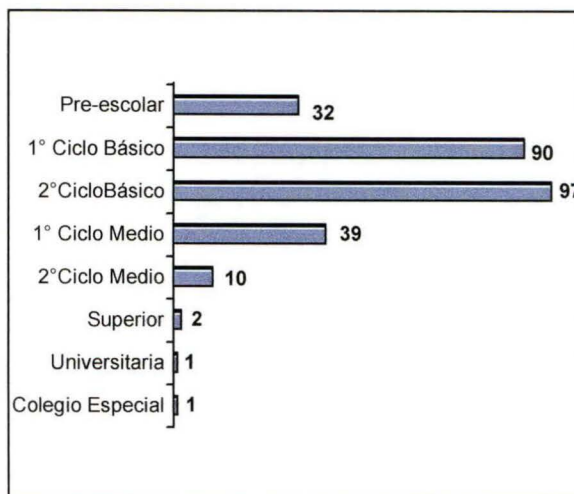
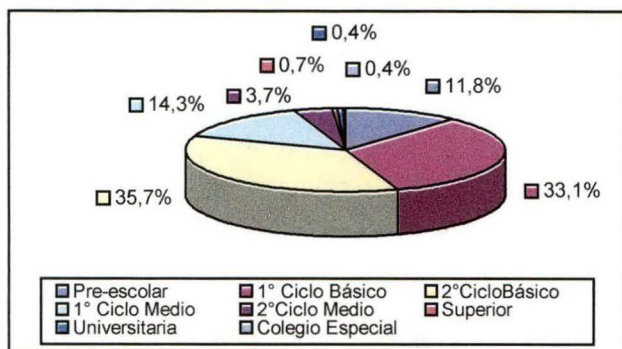

En relación a la escolaridad de los hijos estudiantes del grupo familiar:

- el 11.8% de los hijos cursa Enseñanza **Pre-Escolar** (32 hijos);
- el 33.1% de los hijos cursa **1° Ciclo Enseñanza Básica** (90 hijos);
- el 35.7% de los hijos cursa **2° Ciclo Enseñanza Básica** (97 hijos);
- el 14.3% de los hijos cursa **1° Ciclo Enseñanza Media** (39 hijos);
- el 3.7% de los hijos cursa **2° Ciclo Enseñanza Media** (10 hijos);
- el 0.7% de los hijos cursa enseñanza **Superior** (2 hijos);
- el 0.4% de los hijos cursa enseñanza **Universitaria** (1 hijo);
- el 0.4% de los hijos asiste a **Colegio Especial** (1 hijo).

3.10 Hijos fuera del Grupo Familiar

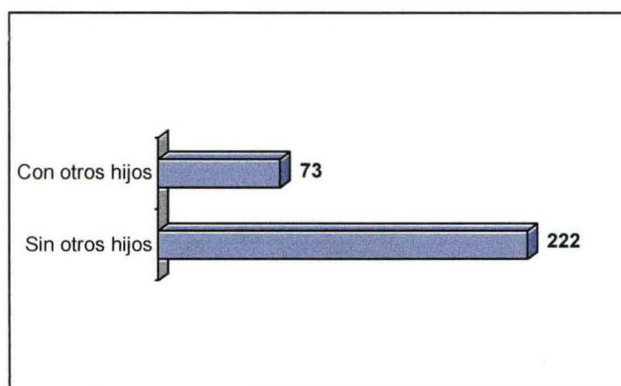
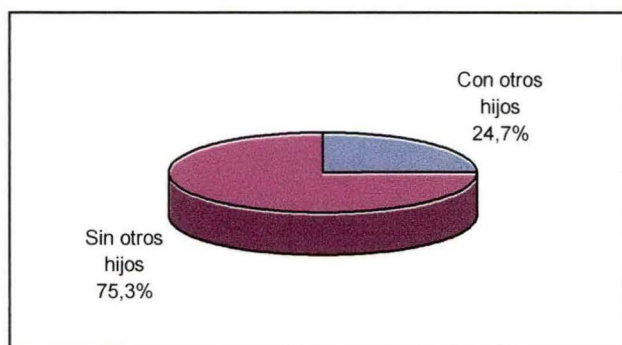

- El 24.7% de los entrevistados **tiene otros hijos** fuera su grupo familiar (73 trabajadores).
- El 75.3% de los entrevistados **no tiene otros hijos** fuera de su grupo familiar (222 trabajadores).
- Se considera tanto a hijos mayores independientes del hogar, así como aquellos no matrimoniales.

4. SITUACIÓN HABITACIONAL

4.1 Situación habitacional del Grupo Familiar

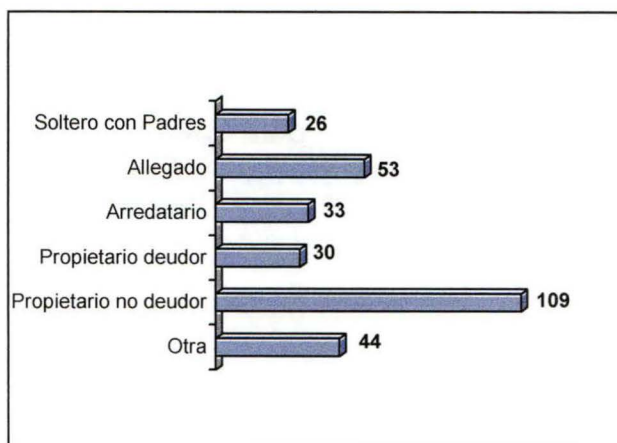
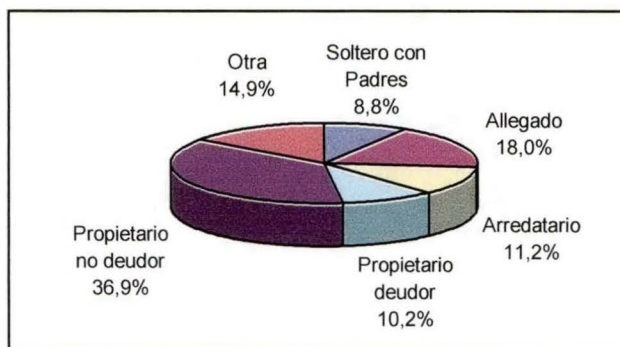

- El 8.8% de los entrevistados es **soltero y vive con sus padres** (26 trabajadores).
- El 18% de los entrevistados es **allegado** (53 trabajadores).
- El 11.2% de los entrevistados es **arrendatario** (33 trabajadores).
- El 10.2% de los entrevistados es **propietario deudor** (30 trabajadores).
- El 36.9% de los entrevistados es **propietario no deudor** (109 trabajadores).
- El 14.9% de los entrevistados tiene **otra situación** habitacional (44 trabajadores).

4.2 Tipo de Vivienda

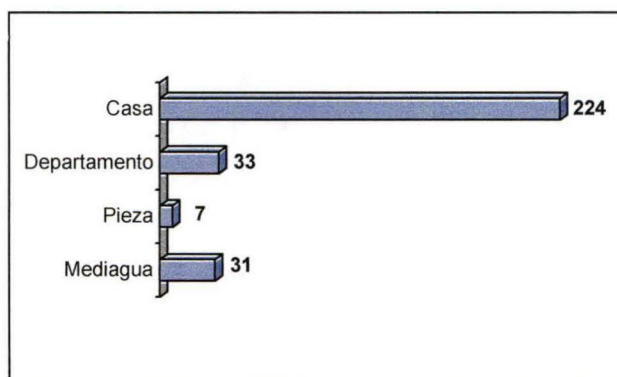
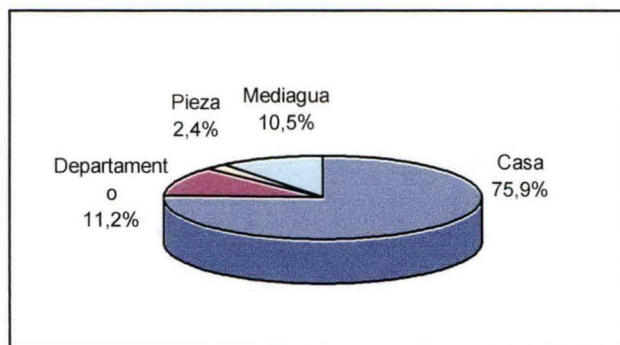

- El 75.9% de los entrevistados habita una **casa** (224 trabajadores)
- El 11.2% de los entrevistados habita en un **departamento** (33 trabajadores)
- El 2.4% de los entrevistados habita en una **pieza** (7 trabajadores).
- El 10.5% de los entrevistados habita en una **mediagua** (31 trabajadores).

4.3 Presencia de Allegados

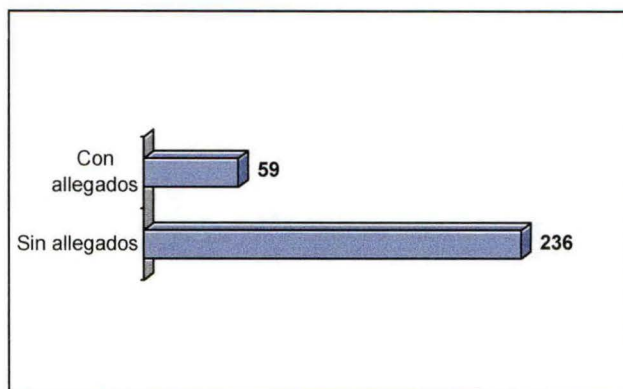
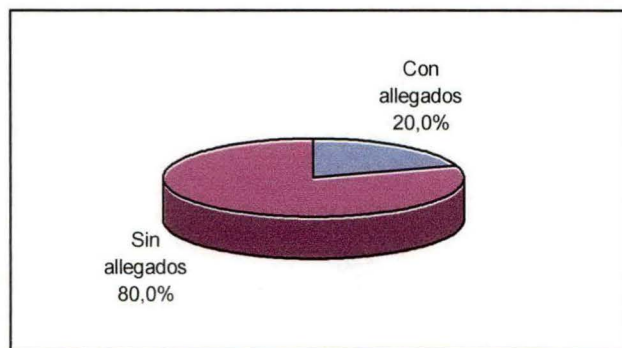

- El 20% de los entrevistados **tiene allegados en su vivienda** (59 trabajadores)
- El 80% de los entrevistados **no tiene allegados en su vivienda** (236 trabajadores)

4.4 Ahorro Habitacional

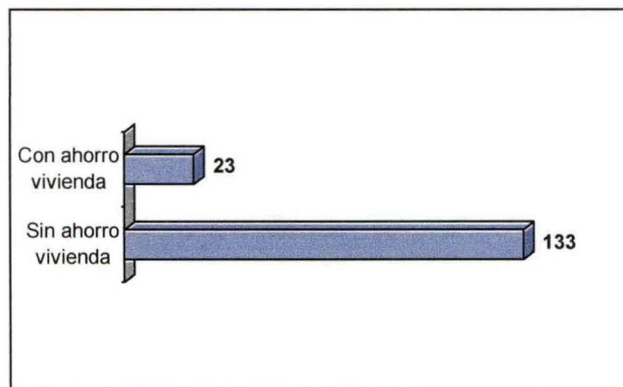

De los 156 trabajadores no propietarios:

- el 14.7% de los entrevistados **tiene ahorro para la vivienda** (23 trabajadores);
- el 85.3% de los entrevistados **no tiene ahorro para la vivienda** (133 trabajadores)

4.5 Promedio ahorro mensual para vivienda: \$30.272 por trabajador.

4.6 Interés en Programa Habitacional de Ahorrantes

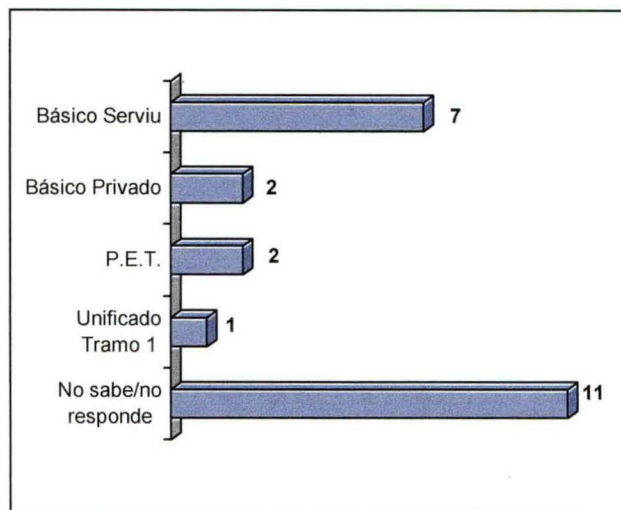
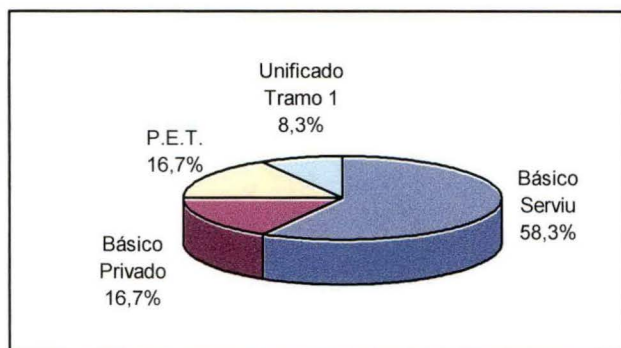

De los 23 trabajadores no propietarios ahorrantes para vivienda, 12 respondieron esta pregunta y de ellos:

- el 58.3% está interesado en el Subsidio **Básico Serviu** (7 trabajadores);
- el 16.7% está interesado en el Subsidio **Básico Privado** (2 trabajadores);
- el 16.7% está interesado en el Subsidio **P.E.T.** (2 trabajadores);
- el 8.3% está interesado en el Subsidio **Unificado Tramo I** (1 trabajador);

5 SITUACIÓN PREVISIONAL

5.1 Sistema de Pensiones

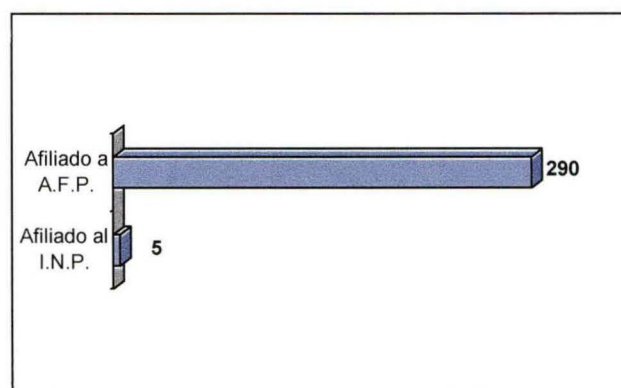
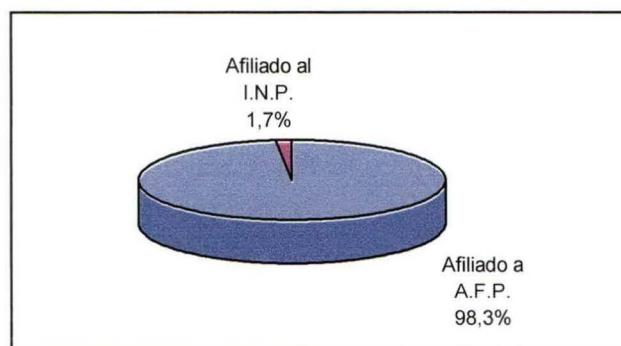

- El 98.3% de los entrevistados está afiliado a una **A.F.P.** (290 trabajadores)
- El 1.7% de los entrevistados está afiliado al **I.N.P.** (5 trabajadores)

DIAGNOSTICO SOCIOECONÓMICO TRABAJADORES DE FAENA - CAMARA CHILENA DE LA CONSTRUCCIÓN
V REGION

5.2 Administradoras de Fondos Previsionales

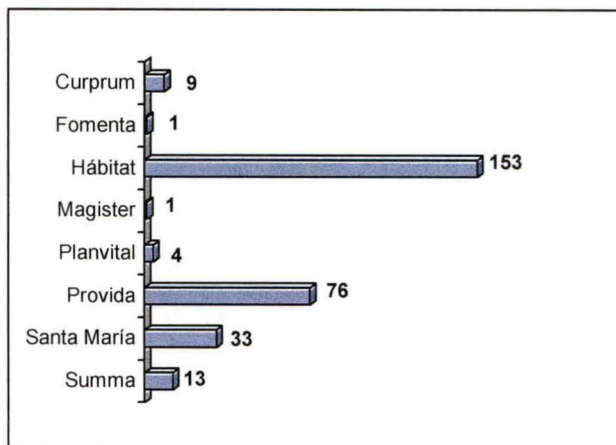
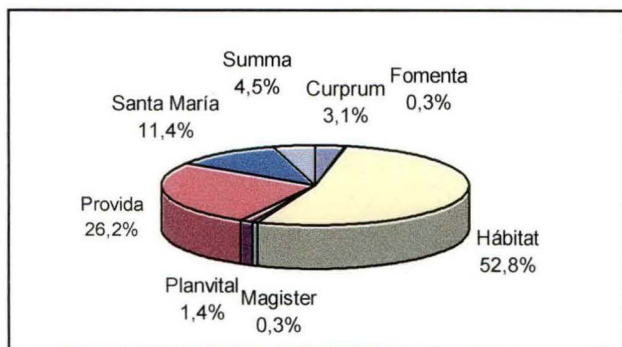

De los 290 trabajadores afiliados a AFP:

- el 3.1% de los entrevistados está afiliado a la A.F.P. **Cuprum** (9 trabajadores);
- el 0.3% de los entrevistados está afiliado a la A.F.P. **Fomenta** (1 trabajador);
- el 52.8% de los entrevistados está afiliado a la A.F.P. **Hábitat** (153 trabajadores);
- el 0.3% de los entrevistados está afiliado a la A.F.P. **Magister** (1 trabajador);
- el 1.4% de los entrevistados está afiliado a la A.F.P. **Planvital** (4 trabajadores);
- el 26.2% de los entrevistados está afiliado a la A.F.P. **Provida** (76 trabajadores);
- el 11.4% de los entrevistados está afiliado a la A.F.P. **Santa María** (33 trabajadores);
- el 4.5% de los entrevistados está afiliado a la A.F.P. **Summa** (13 trabajadores).

5.3 Pensión Anticipada

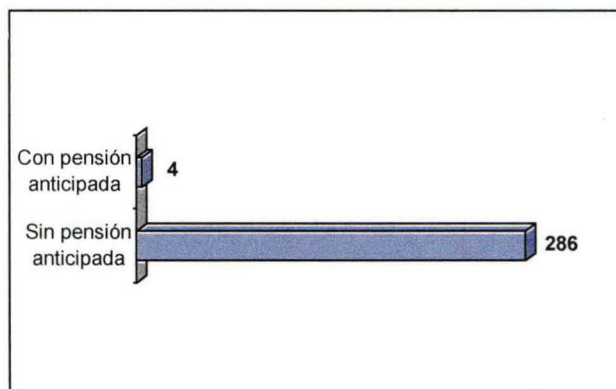
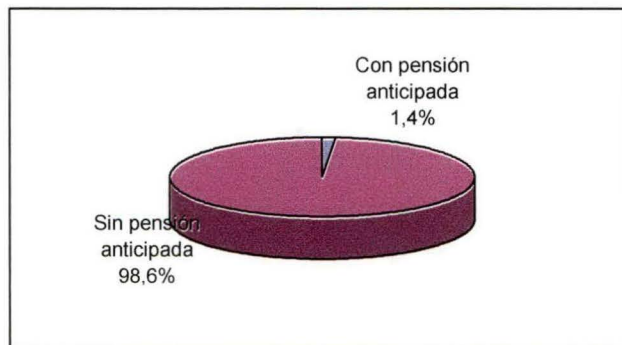

De los 290 trabajadores afiliados a AFP:

- el 1.4% de los entrevistados **tiene pensión anticipada** (4 trabajadores);
- el 98.6% de los entrevistados **no tiene pensión anticipada** (286 trabajadores).

5.4 Modalidad de Pensión Anticipada

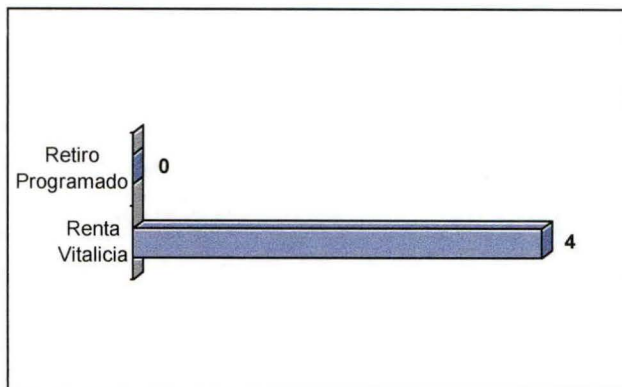
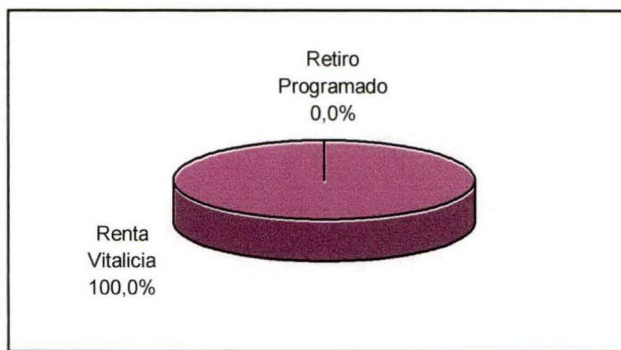

De los 4 trabajadores con pensión anticipada:

- el 100% está pensionado por **renta vitalicia** (4 trabajadores).

5.5 Sistema de Salud

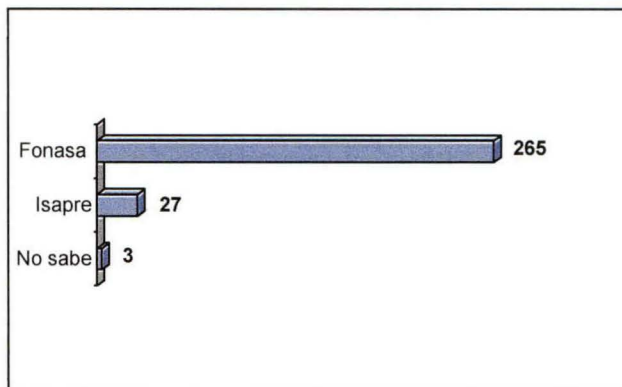
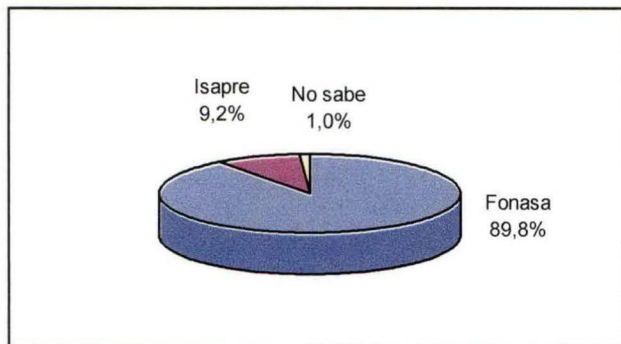

- El 89.8% de los entrevistados está afiliado a **Fonasa** (265 trabajadores).
- El 9.2% de los entrevistados está afiliado a una **Isapre** (27 trabajadores).
- El 1% de los entrevistados **no sabe** su afiliación previsional en salud (3 trabajadores).

5.6 Calificación beneficiarios Fonasa

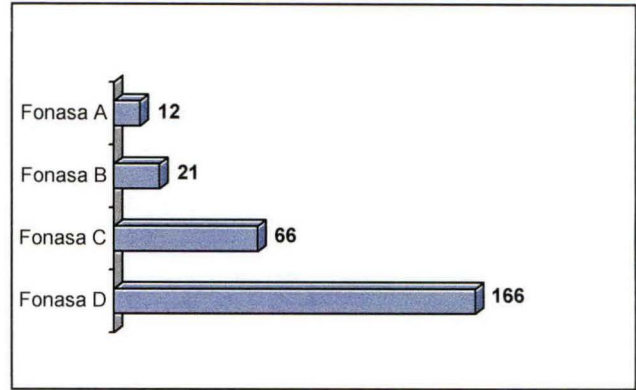
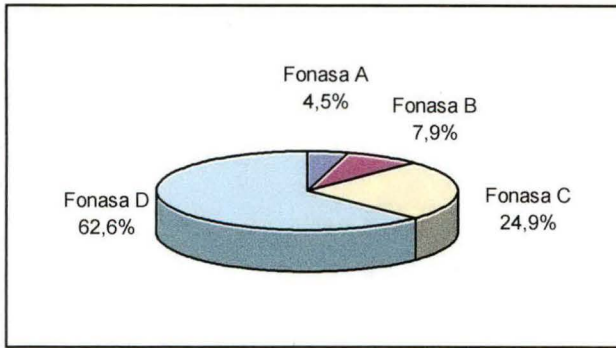

De los 265 trabajadores afiliados a Fonasa:

- el 4.5% declara tener calificación **Fonasa A** (12 trabajadores);
- el 7.9% declara tener calificación **Fonasa B** (21 trabajadores);
- el 24.9% declara tener calificación **Fonasa C** (66 trabajadores);
- el 62.6% declara tener calificación **Fonasa D** (166 trabajadores).

5.7 Credencial de salud beneficiarios Fonasa

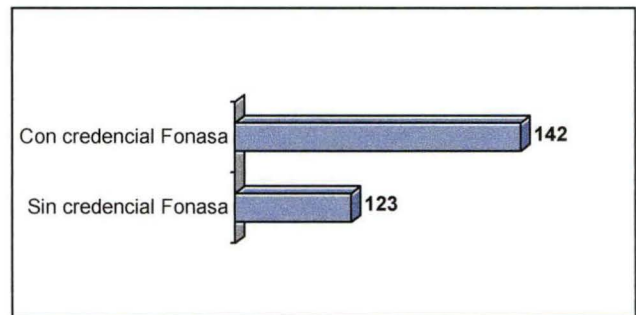
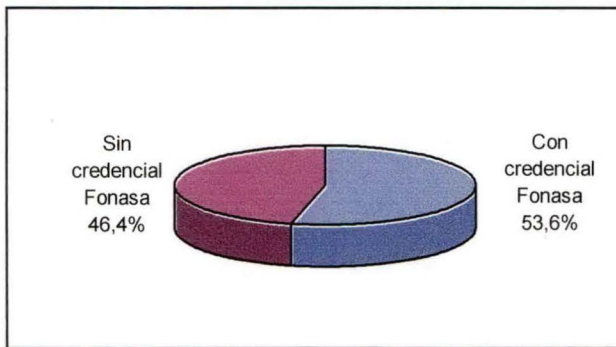

De los 265 trabajadores afiliados a Fonasa:

- el 53.6% **tiene credencial** de salud vigente (142 trabajadores);
- el 46.4% **no tiene credencial** de salud vigente (123 trabajadores).

5.8 Isapre afiliados sistema privado

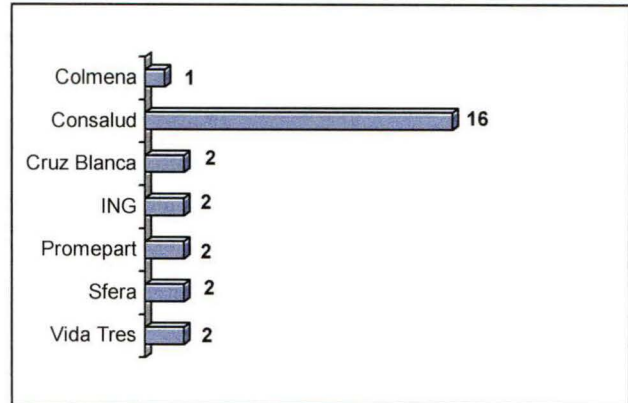
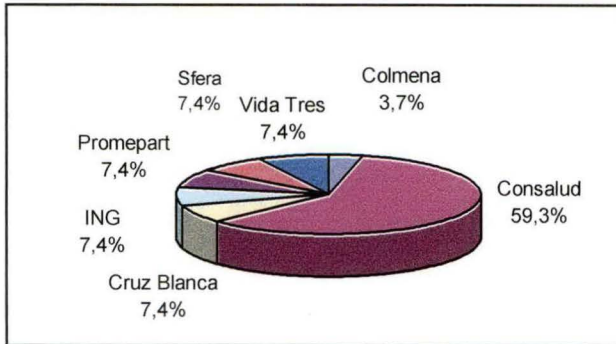

De los 27 trabajadores afiliados a Isapre:

- el 3.7% de los entrevistados está afiliado a la Isapre **Colmena** (1 trabajador);
- el 59.3% de los entrevistados está afiliado a la Isapre **Consalud** (16 trabajadores);
- el 7.4% de los entrevistados está afiliado a la Isapre **Cruz Blanca** (2 trabajadores).
- el 7.4% de los entrevistados está afiliado a la Isapre **ING** (2 trabajadores).
- el 7.4% de los entrevistados está afiliado a la Isapre **Promepart** (2 trabajadores).
- el 7.4% de los entrevistados está afiliado a la Isapre **Sfera** (2 trabajadores).
- el 7.4% de los entrevistados está afiliado a la Isapre **vida Tres** (2 trabajadores).

5.9 Sistema de Salud del Grupo Familiar

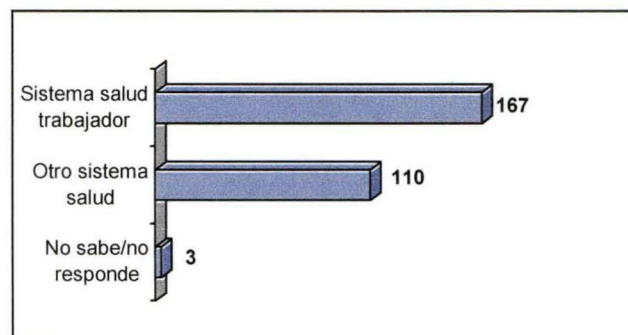
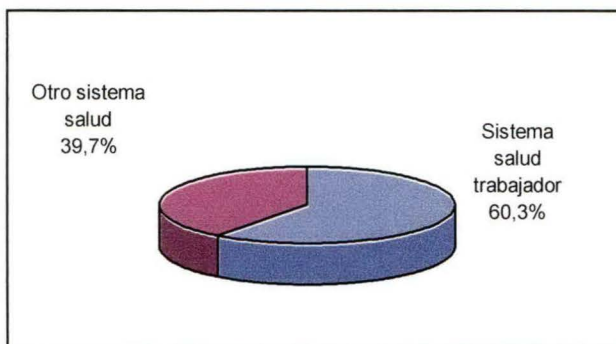

De los 280 trabajadores con grupo familiar, 277 contestaron esta pregunta y de ellos:

- el 60.3% de las familias posee el **sistema de salud del trabajador** (167 familias);
- el 39.7% posee **otro sistema de salud** (110 familias).

6. SITUACIÓN ECONÓMICA

6.1 Ingreso promedio trabajadores \$210.378.-

6.2 Promedio de ingreso por especialidad

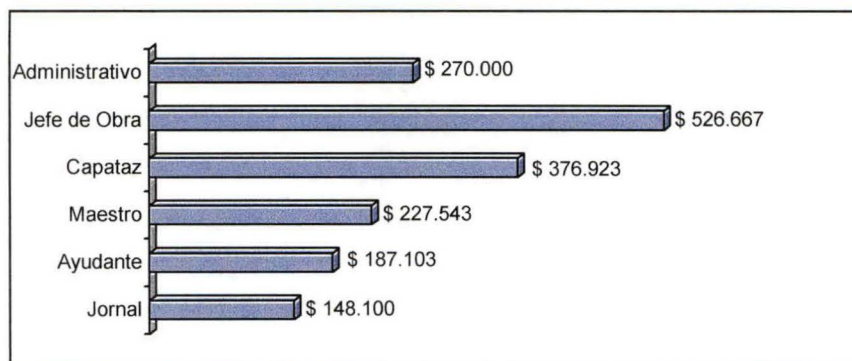

- El ingreso promedio del entrevistado **jornal** es de \$ 148.100.
- El ingreso promedio del entrevistado **ayudante** es de \$187.103.
- El ingreso promedio del entrevistado **maestro** es de \$227.543.
- El ingreso promedio del entrevistado **capataz** es de \$376.923.
- El ingreso promedio del entrevistado **jefe de obra** es de \$526.667.
- El ingreso promedio del entrevistado **administrativo** es de \$270.000.

6.3 Existencia de ahorro general

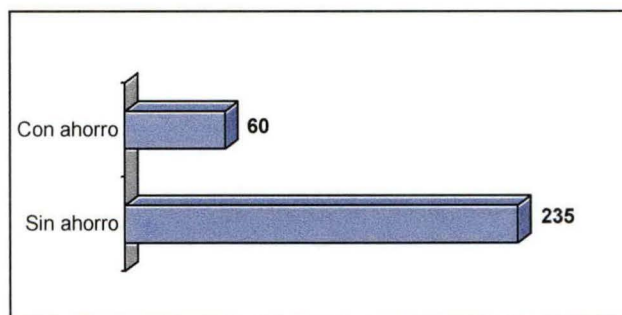
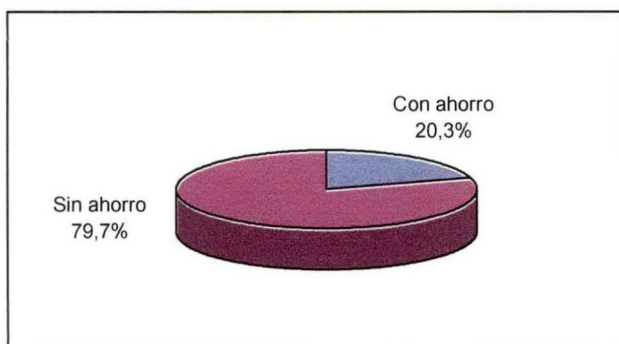

- El 20.3% de los entrevistados **cuenta con ahorro general** (60 trabajadores).
- El 79.7% de los entrevistados **no cuenta con ahorro general** (235 trabajadores).

DIAGNOSTICO SOCIOECONÓMICO TRABAJADORES DE FAENA - CAMARA CHILENA DE LA CONSTRUCCIÓN
V REGION

6.4 Endeudamiento de los trabajadores

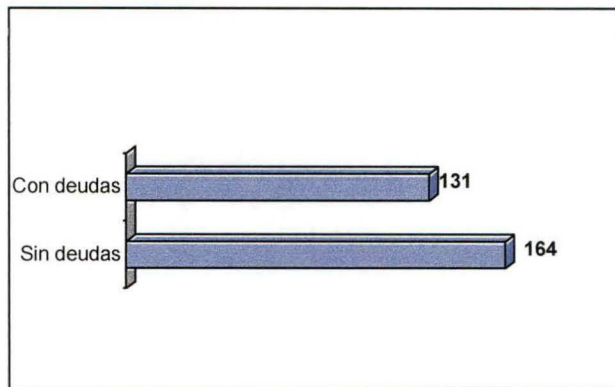
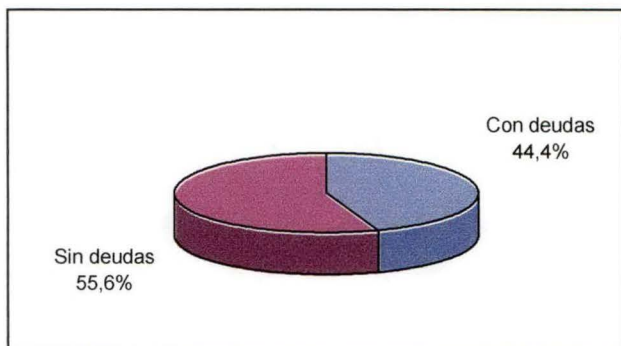

- El 44.4% de los entrevistados **tiene deudas** con casas comerciales o financieras (131 trabajadores).
- El 55.6% de los entrevistados **no tiene deudas** con casas comerciales o financieras (164 trabajadores).

6.5 Número promedio de deuda : 1.73 deudas por trabajador.

6.6 Promedio Total Endeudamiento : \$742.793.-

7. SITUACIÓN DE SALUD

7.1 Situación de salud del Trabajador

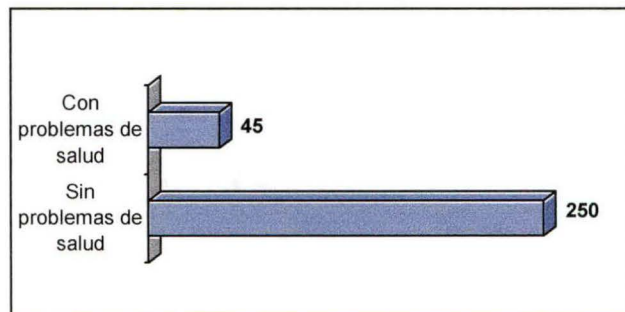

- El 15.3% de los entrevistados **tiene problemas de salud** relevantes para su presupuesto (45 trabajadores).
- El 84.7% de los entrevistados **no tiene problemas de salud** relevantes para su presupuesto (250 trabajadores).

7.2 Problemas de salud del trabajador

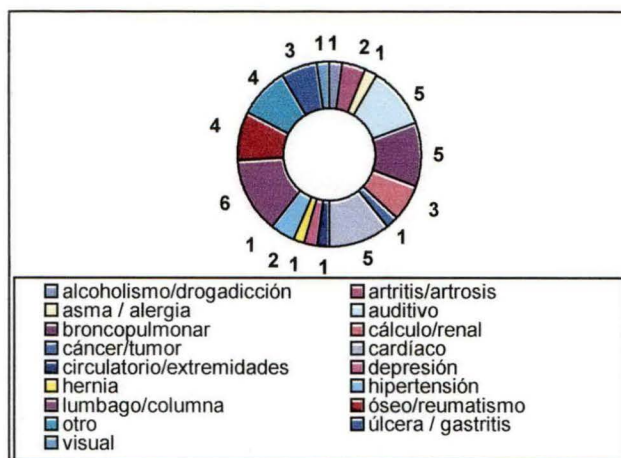

De los 45 trabajadores con problemas de salud y considerando que uno de ellos declara dos problemas:

- el 2.2% presenta **alcoholismo o drogadicción** (1 trabajador);
- el 4.4% presenta **artritis o artrosis** (2 trabajadores);
- el 2.2% presenta **asma o alergia crónica** (1 trabajador);
- el 11.1% presenta problema **auditivo** (5 trabajadores);
- el 11.1% presenta problema **bronquial o pulmonar** (5 trabajadores);
- el 6.7% presenta **cálculos o problema renal** (3 trabajadores);
- el 2.2% presenta **cáncer o tumor** (1 trabajador);
- el 7% presenta problema **cardíaco** (5 trabajadores);
- el 2.2% presenta problema **circulatorio o en extremidades** (1 trabajador);
- el 2.2% presenta **depresión**(1 trabajador);
- el 2.2% presenta **hernia** (1 trabajador);
- el 4.4% presenta **hipertensión** (2 trabajadores);
- el 13.3% presenta problema de **lumbago o de columna** (6 trabajadores);
- el 8.9% presenta problema **óseo o reumatismo** (4 trabajadores);
- el 8.9% presenta **otro problema** (4 trabajadores);
- el 6.7% presenta **úlceras o gastritis** (3 trabajadores);
- el 2.2% presenta problema **visual** (1 trabajador).

DIAGNOSTICO SOCIOECONÓMICO TRABAJADORES DE FAENA - CAMARA CHILENA DE LA CONSTRUCCIÓN
V REGION

7.3 Situación de salud del Grupo Familiar

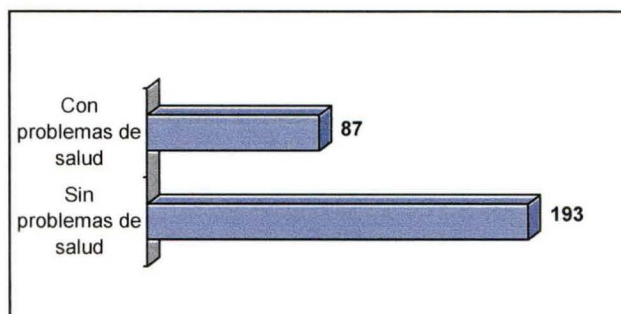
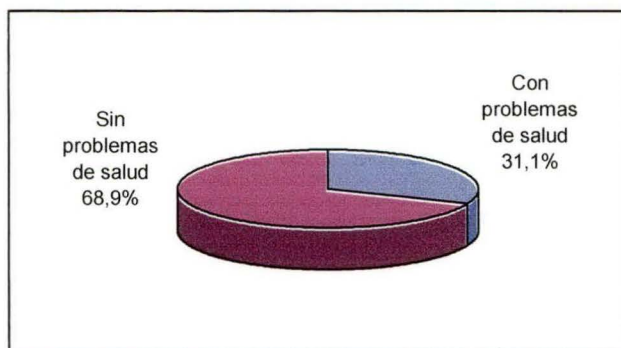

De los 280 trabajadores con grupo familiar:

- El 31.1% **tiene familiares con problemas de salud** relevantes para su presupuesto (87 trabajadores);
- El 68.9% **no tiene familiares con problemas de salud** relevantes para su presupuesto (193 trabajadores).

7.4 Problemas de salud del grupo familiar

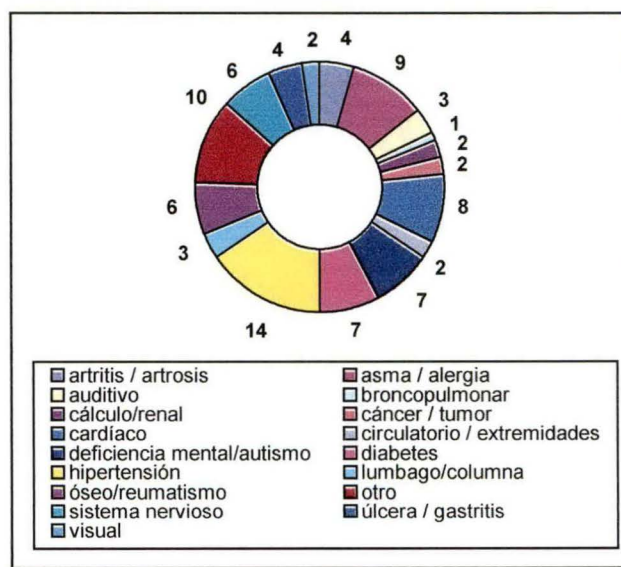
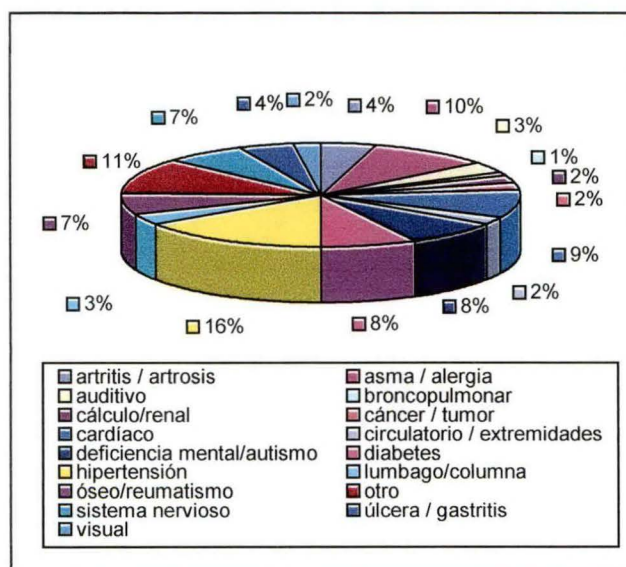

DIAGNOSTICO SOCIOECONÓMICO TRABAJADORES DE FAENA - CAMARA CHILENA DE LA CONSTRUCCIÓN
V REGION

De los 87 grupos familiares señalados con problemas de salud y considerando que algunos presentan más de un problema de salud:

- el 4% presenta **artritis o artrosis** (4 personas);
- el 10% presenta problema **asma o alergia crónica** (9 personas);
- el 3% presenta problema **auditivo** (3 personas);
- el 1% presenta problema **bronquial o pulmonar** (1 persona);
- el 2% presenta **cálculos o problema renal** (2 personas);
- el 2% presenta **cáncer o tumor** (2 personas);
- el 9% presenta problema **cardíaco** (8 personas);
- el 2% presenta problema **circulatorio o en extremidades** (2 personas);
- el 8% presenta **deficiencia mental o autismo** (7 personas);
- el 8% presenta **diabetes** (7 personas);
- el 16% presenta **hipertensión** (14 personas);
- el 3% presenta problema de **lumbago o de columna** (3 personas);
- el 7% presenta problema **óseo o reumatismo** (6 personas);
- el 11% presenta **otro problema** (10 personas);
- el 7% presenta problema del **sistema nervioso** (6 personas);
- el 4% presenta **úlceras o gastritis** (4 personas);
- el 2% presenta problema **visual** (2 personas).

7.5 Práctica Deportiva Trabajadores

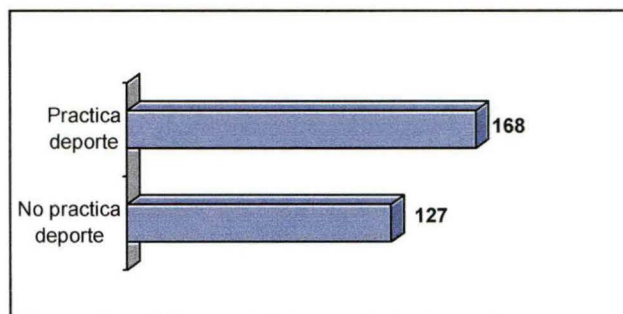
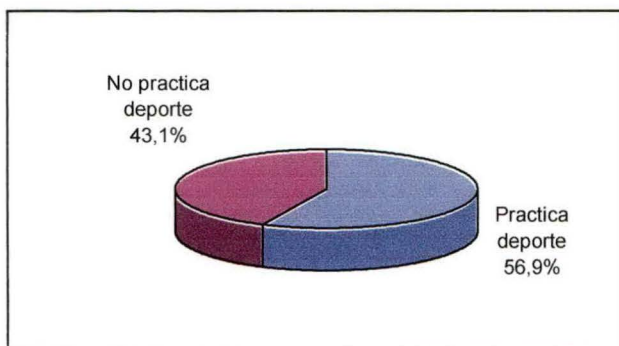

- El 56.9% de los entrevistados **práctica deporte** (168 trabajadores);
- El 43.1% de los entrevistados **no practica deporte** (127 trabajadores).

7.6 Deportes Practicados

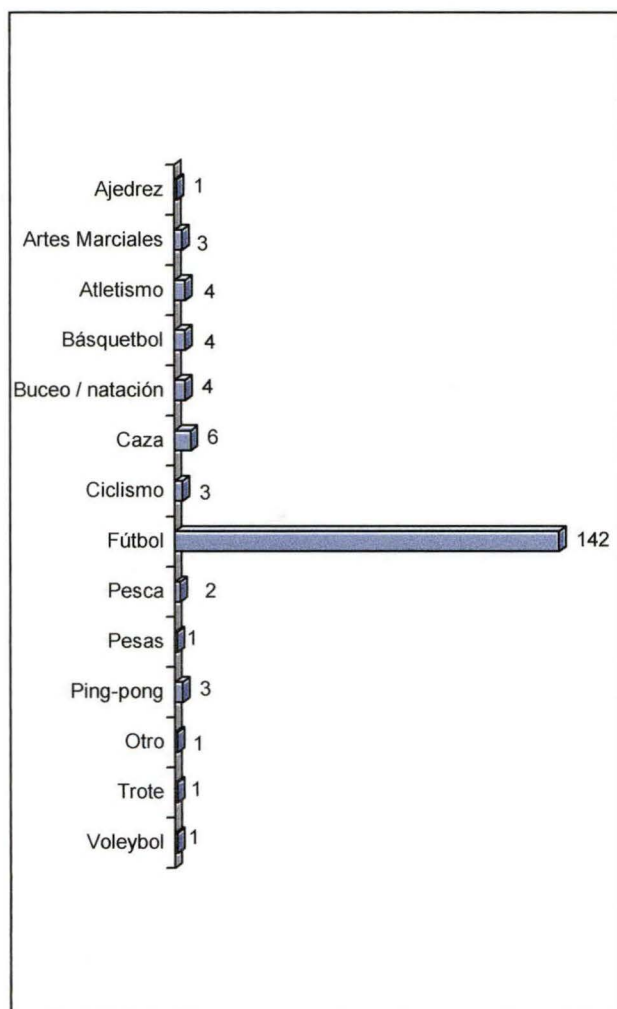

De los 168 trabajadores que practica deportes y considerando que algunos desarrollan más de uno:

- el 0.6% practica **ajedrez** (1 trabajador);
- el 1.8% practica **artes marciales** (3 trabajadores);
- el 2.4% practica **atletismo** (4 trabajadores);
- el 2.4% practica **básquetbol** (4 trabajadores);
- el 2.4% practica **buceo o natación** (4 trabajadores);
- el 3.6% practica **caza** (6 trabajadores);
- el 1.8% practica **ciclismo** (3 trabajadores);
- el 84.5% practica **fútbol** (142 trabajadores);
- el 1.2% practica **pesca** (2 trabajadores);
- el 0.6 % practica **pesas** (1 trabajador);
- el 1.8% practica **ping-pong** (3 trabajadores);
- el 0.6 % practica **trote** (1 trabajador);
- el 0.6 % practica **voleybol** (1 trabajador);
- el 0.6% practica **otro** deporte (1 trabajador).

8 SITUACIÓN INTRAFAMILIAR.

8.1 Problema relacionados con alcohol o drogas

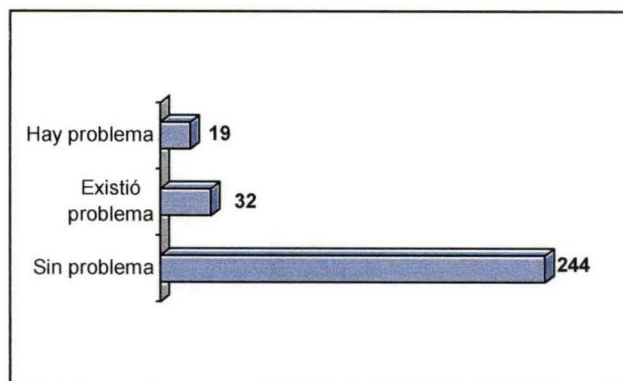
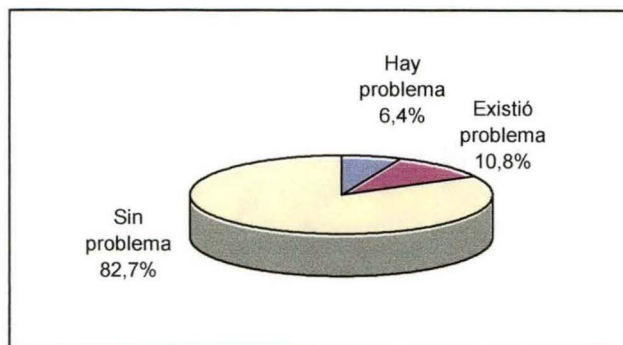

- El 6.4% de los entrevistados señala que en su familia **hay problema** de alcohol o drogas (19 trabajadores).
- El 10.8% de los entrevistados señala que en su familia **existió problema** de alcohol o drogas (32 trabajadores).
- El 82.7% de los entrevistados señala que en su familia **no hay problema** de alcohol o drogas (244 trabajadores).

8.2 Relación con los hijos

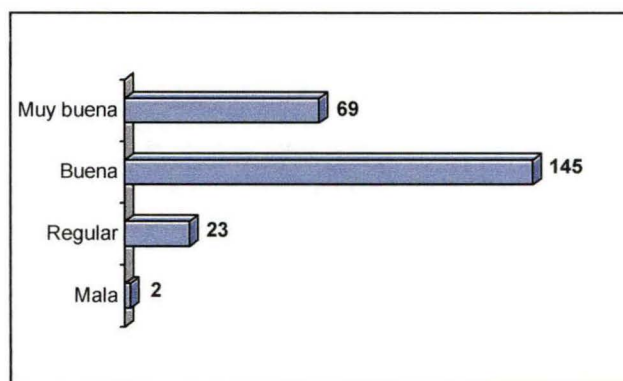
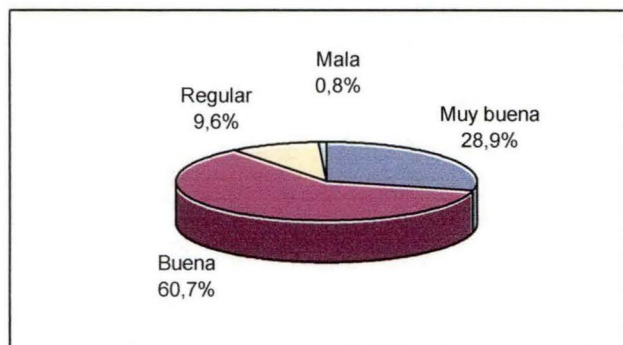

De los 239 trabajadores con hijos dentro de su grupo familiar:

- el 28.9% manifiesta tener **muy buena** relación con sus hijos (69 trabajadores);
- el 60.7% manifiesta tener **buena** relación con sus hijos (145 trabajadores);
- el 9.6% manifiesta tener **regular** relación con sus hijos (23 trabajadores);
- el 0.8% manifiesta tener **mala** relación con sus hijos (2 trabajadores).

8.3 Relación con la cónyuge o conviviente

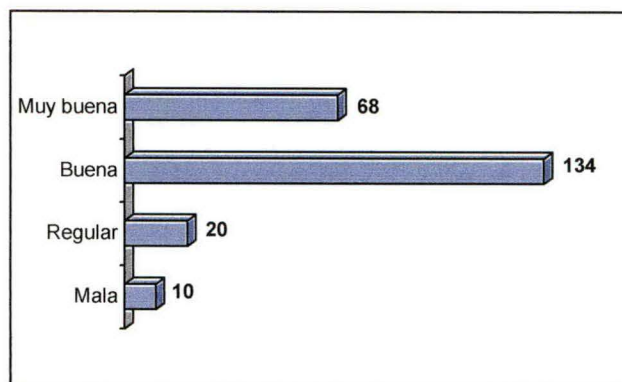
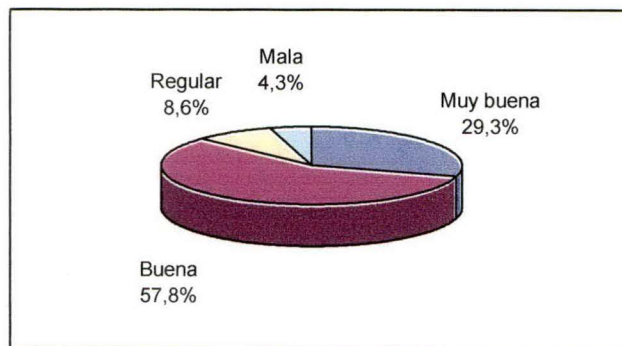

De los 232 trabajadores con cónyuges o convivientes:

- el 29.3% manifiesta tener **muy buena** relación con su pareja (68 trabajadores);
- el 57.8% manifiesta tener **buena** relación con su pareja (134 trabajadores);
- el 8.6% manifiesta tener **regular** relación con su pareja (20 trabajadores);
- el 4.3% manifiesta tener **mala** relación con su pareja (10 trabajadores).

8.4 Comunicación dentro de la familia

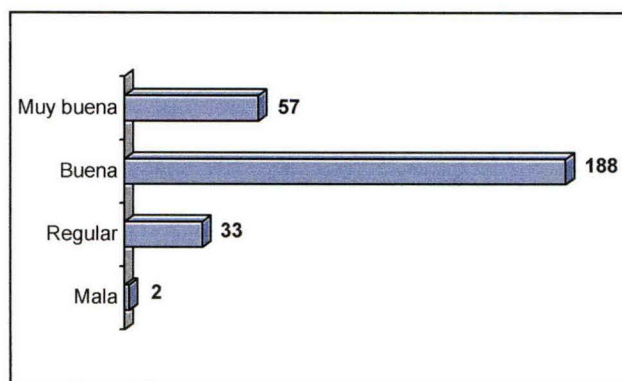
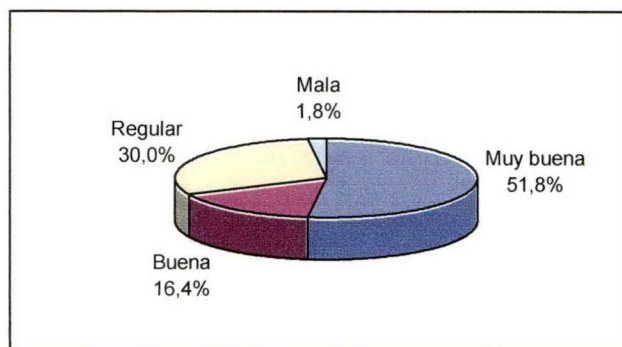

De los 280 trabajadores con grupo familiar:

- el 51.8% manifiesta tener **muy buena** comunicación intrafamiliar (57 trabajadores);
- el 16.4% manifiesta tener **buena** comunicación intrafamiliar (188 trabajadores);
- el 30% manifiesta tener **regular** comunicación intrafamiliar (33 trabajadores);
- el 1.8% manifiesta tener **mala** comunicación intrafamiliar (2 trabajadores).

8.5 Aspectos familiares a mejorar

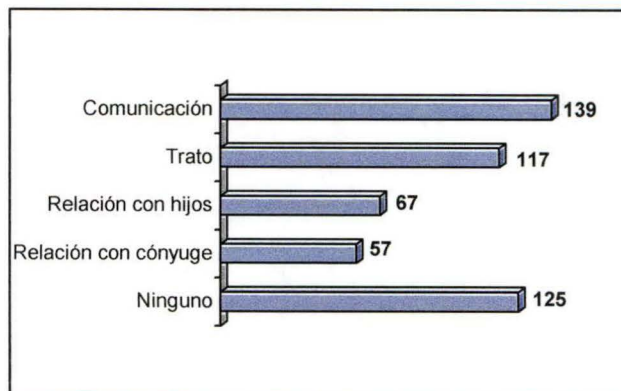
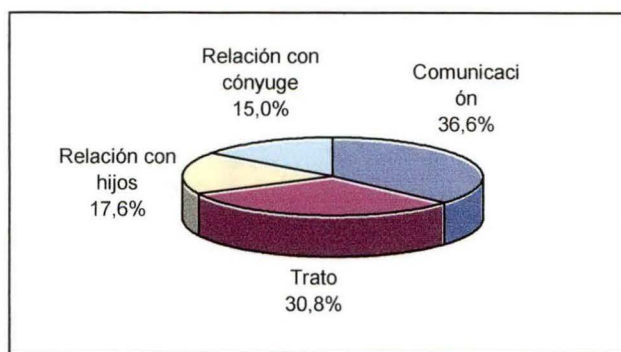

De los 280 trabajadores con grupo familiar, 155 entrevistados señalaron aspectos a mejorar en la familia y algunos de ellos indicaron más de uno.

Según lo anterior y en relación al total de respuestas (380 aspectos, señalados por 155 trabajadores), se obtuvo que:

- el 36.6% indica que debe mejorarse la comunicación (139 trabajadores);
- el 30.8% indica que debe mejorarse el trato (117 trabajadores);
- el 17.6% indica que debe mejorarse la relación con los hijos (67 trabajadores);
- el 15% indica que debe mejorarse la relación con la cónyuge o conviviente (57 trabajadores).

8.6 Problemas familiares más frecuentes

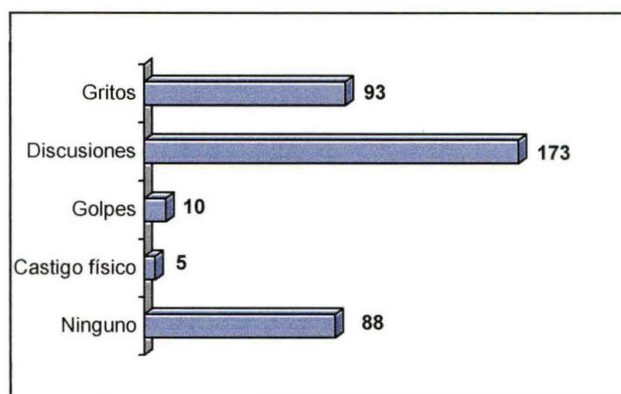
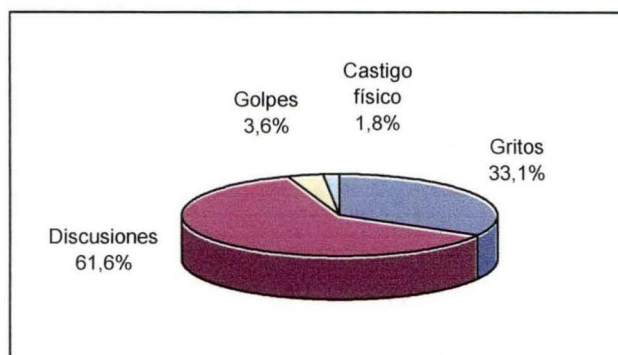

De los 280 trabajadores con grupo familiar, 192 entrevistados señalaron problema familiares y algunos de ellos indicaron la existencia de más de uno.

Según lo anterior y en relación al total de respuestas (281 problemas, señalados por 192 trabajadores), se obtuvo que:

- el 33.1% señala que en la familia existe problema de **gritos** (93 trabajadores);
- el 61.6% señala que en la familia existe problema de **discusiones** (173 trabajadores);
- el 3.6% señala que en la familia existe problema de **golpes** (10 trabajadores);
- el 1.8% señala que en la familia existe problema de **castigo físico** (5 trabajadores).

9. RED SOCIAL CÁMARA CHILENA DE LA CONSTRUCCIÓN

9.1 Conocimiento de la Red Social

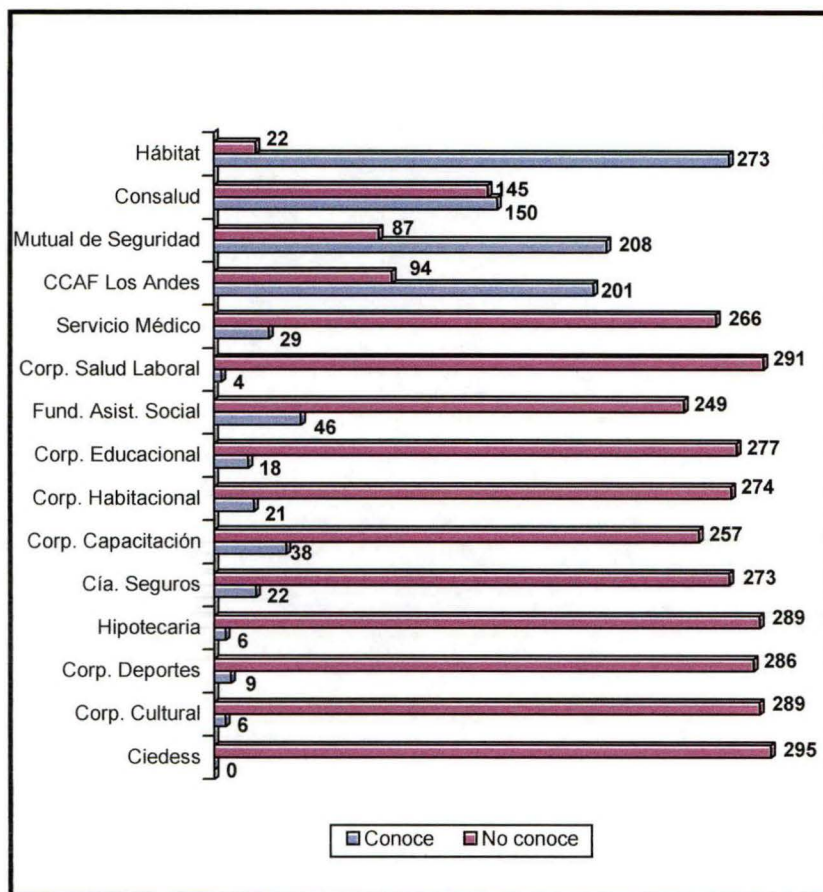

En relación al conocimiento sobre las Entidades de la Red Social de la Cámara Chilena de la Construcción y considerando cada entidad en relación al total de 295 entrevistados, se aprecia que:

- Hábitat** : es conocida por el **92.5%** de los entrevistados (273 trabajadores).
- Consalud** : es conocida por el **50.8%** de los entrevistados (150 trabajadores).
- Mutual de Seguridad** : es conocida por el **70.5%** de los entrevistados (208 trabajadores).
- CCAF Los Andes** : es conocida por el **68.1%** de los entrevistados (201 trabajadores).
- Servicio Médico** : es conocido por el **9.8%** de los entrevistados (29 trabajadores).
- Corporación de Salud Laboral** : es conocida por el **1.4%** de los entrevistados (4 trabajadores).
- Fundación de Asistencia Social** : es conocida por el **15.6%** de los entrevistados (46 trabajadores).
- Corporación Educacional** : es conocida por el **6.1%** de los entrevistados (18 trabajadores).
- Corporación Habitacional** : es conocida por el **7.1%** de los entrevistados (21 trabajadores).
- Corporación de Capacitación** : es conocida por el **12.9%** de los entrevistados (38 trabajadores).
- Compañía de Seguros** es conocida por el **7.5%** de los entrevistados (22 trabajadores).
- Hipotecaria de la Construcción** : es conocida por el **2%** de los entrevistados (6 trabajadores).
- Corporación de Deportes** : es conocida por el **3.1%** de los entrevistados (9 trabajadores).
- Corporación Cultural** : es conocida por el **2%** de los entrevistados (6 trabajadores).
- Ciedess** : desconocido por el **100%** de los entrevistados (295 trabajadores).

9.2 Utilización de la Red Social

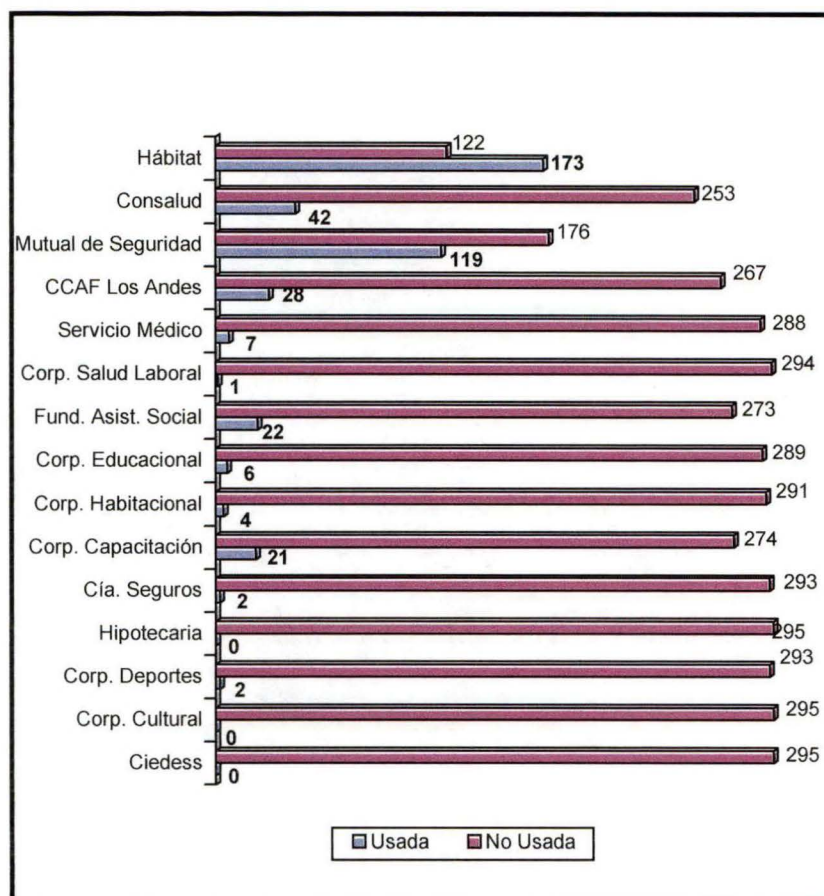

En relación al uso de los trabajadores de las Entidades de la Red Social y considerando cada una en relación al total de 295 entrevistados, se aprecia que:

Hábitat: fue usada por el 58.6% de los entrevistados (173 trabajadores).

Consalud: fue usada conocida por el 14.2% de los entrevistados (42 trabajadores).

Mutual de Seguridad: fue usada por el 40.3% de los entrevistados (119 trabajadores).

CCAF Los Andes: fue usada por el 9.5% de los entrevistados (28 trabajadores).

Servicio Médico: fue usado por el 2.4% de los entrevistados (7 trabajadores).

Corporación de Salud Laboral: fue usada por el 0.3% de los entrevistados (1 trabajador).

Fundación de Asistencia Social: fue usada por el 7.5% de los entrevistados (22 trabajadores).

Corporación Educacional: fue usada por el 2% de los entrevistados (6 trabajadores).

Corporación Habitacional: fue usada por el 1.4% de los entrevistados (4 trabajadores).

Corporación de Capacitación: fue usada por el 7.1% de los entrevistados (21 trabajadores).

Compañía de Seguros fue usada por el 0.7% de los entrevistados (2 trabajadores).

Hipotecaria de la Construcción: no fue usada por ninguno de los entrevistados .

Corporación de Deportes: fue usada por el 0.7% de los entrevistados (2 trabajadores).

Corporación Cultural: no fue usada por ninguno de los entrevistados.

Ciedess: no fue usado por ser desconocida por los entrevistados.

9.3 Opinión de los trabajadores que ha usado la Red Social

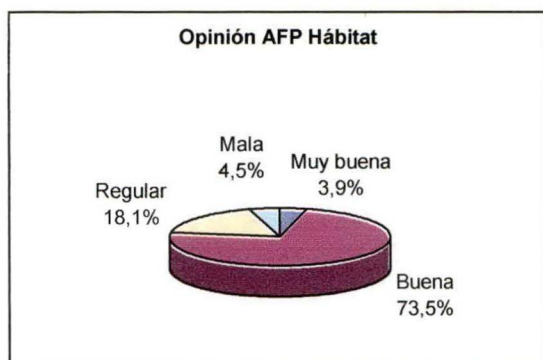

Hábitat

De los 173 trabajadores que la han usado, 155 respondieron esta pregunta e indicaron:

- el 3.9% una **muy buena** opinión (6 trabajadores);
- el 73.5% una **buena** opinión (114 trabajadores);
- el 18.1% una **regular** opinión (28 trabajadores);
- el 4.5% una **mala** opinión (7 trabajadores);

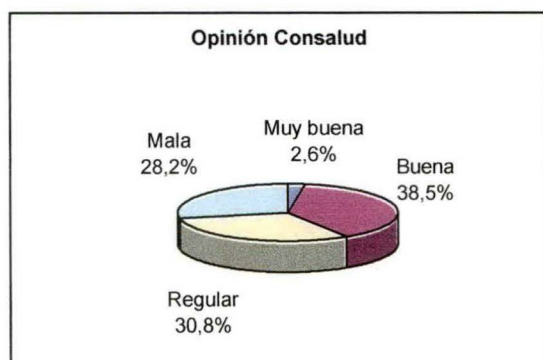

Consalud

De los 42 trabajadores que la han usado, 39 respondieron esta pregunta e indicaron:

- el 2.6% una **muy buena** opinión (1 trabajador);
- el 38.5% una **buena** opinión (15 trabajadores);
- el 30.8% una **regular** opinión (12 trabajadores);
- el 28.2% una **mala** opinión (11 trabajadores);

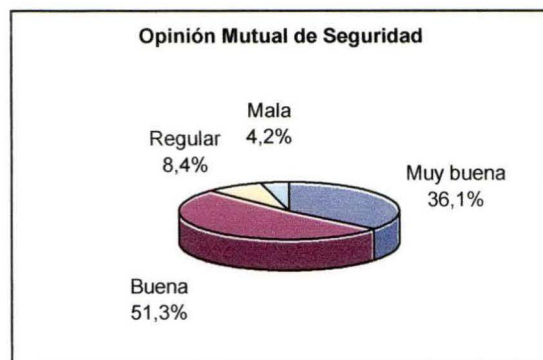

Mutual de Seguridad

Los 119 trabajadores que la han usado respondieron esta pregunta e indicaron:

- el 36.1% una **muy buena** opinión (43 trabajadores);
- el 51.3% una **buena** opinión (61 trabajadores);
- el 8.4% una **regular** opinión (10 trabajadores);
- el 4.2% una **mala** opinión (5 trabajadores);

DIAGNOSTICO SOCIOECONÓMICO TRABAJADORES DE FAENA - CAMARA CHILENA DE LA CONSTRUCCIÓN V REGION



CCAF Los Andes:

Los 102 trabajadores que la han usado respondieron esta pregunta e indicaron:

- el 1.1% una **muy buena** opinión (10 trabajadores);
- el 90.3% una **buena** opinión(84 trabajadores);
- el 6.5% una **regular** opinión (6 trabajadores);
- el 2.2% una **mala** opinión (2 trabajadores);

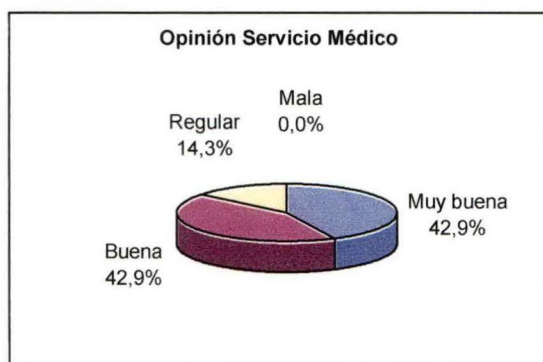

Servicio Médico

Los 7 trabajadores que lo han usado respondieron esta pregunta e indicaron:

- el 42.9% una **muy buena** opinión (3 trabajador)es;
- el 42.9% una **buena** opinión(3 trabajadores);
- el 14.3% una **regular** opinión (1 trabajador);
- ninguno manifestó una **mala** opinión.



Corporación de Salud Laboral

- El trabajador que la ha usado respondió esta pregunta e indicó una **muy buena** opinión.

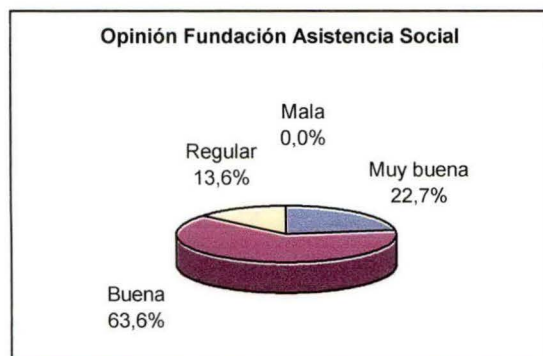

Fundación de Asistencia Social

Los 22 trabajadores que la han usado respondieron esta pregunta e indicaron:

- el 22.7% una **muy buena** opinión (5 trabajadores);
- el 63.6% una **buena** opinión (14 trabajadores);
- el 13.6% una **regular** opinión (3 trabajador);
- ninguno manifestó una **mala** opinión.

DIAGNOSTICO SOCIOECONÓMICO TRABAJADORES DE FAENA - CAMARA CHILENA DE LA CONSTRUCCIÓN V REGION

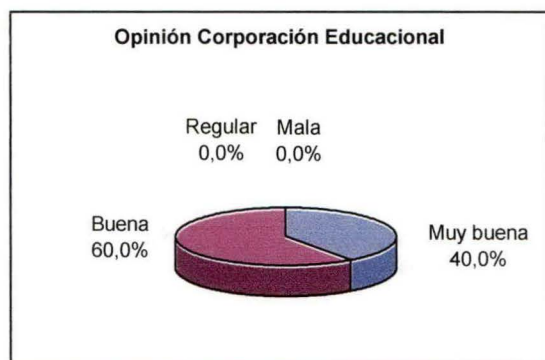

Corporación Educacional

De los 6 trabajadores que la han usado, 5 respondieron esta pregunta e indicaron:

- el 40% una **muy buena** opinión (2 trabajadores);
- el 60% una **buena** opinión(3 trabajadores);
- ninguno manifestó una **regular** opinión;
- ninguno manifestó una **mala** opinión.

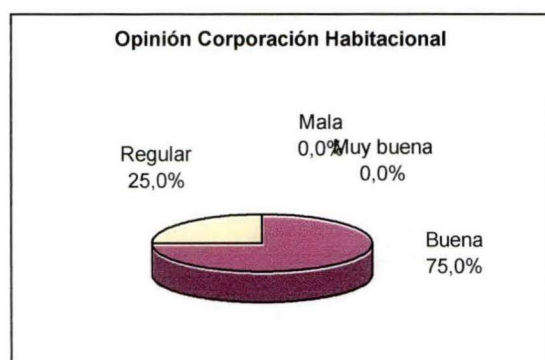

Corporación Habitacional

Los 4 trabajadores que la han usado respondieron esta pregunta e indicaron:

- ninguno manifestó una **muy buena** opinión;
- el 75% una **buena** opinión (3 trabajadores);
- el 25% una **regular** opinión(1 trabajador);
- ninguno manifestó una **mala** opinión.

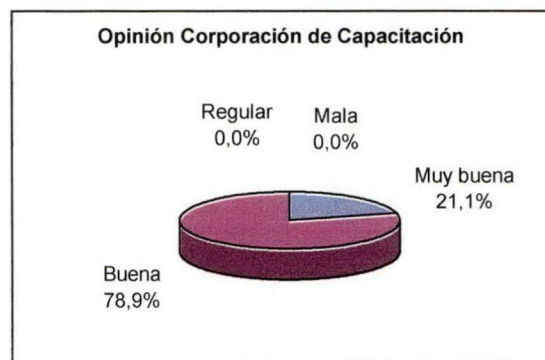

Corporación de Capacitación

Los 21 trabajadores que la han usado respondieron esta pregunta e indicaron:

- el 21.1% una **muy buena** opinión (6 trabajadores);
- el 78.9% una **buena** opinión (15 trabajadores);
- ninguno manifestó una **regular** opinión;
- ninguno manifestó una **mala** opinión.



Compañía de Seguros

Los 2 trabajadores que la han usado respondieron esta pregunta e indicaron:

- ninguno manifestó una **muy buena** opinión;
- el 100% una **buena** opinión (2 trabajadores);
- ninguno manifestó una **regular** opinión;
- ninguno manifestó una **mala** opinión.

DIAGNOSTICO SOCIOECONÓMICO TRABAJADORES DE FAENA - CAMARA CHILENA DE LA CONSTRUCCIÓN
V REGION

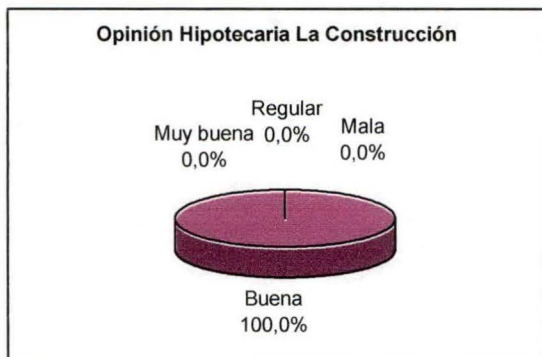

Hipotecaria La Construcción

- El trabajador que la han usado respondieron esta pregunta e indicó una **buena** opinión.

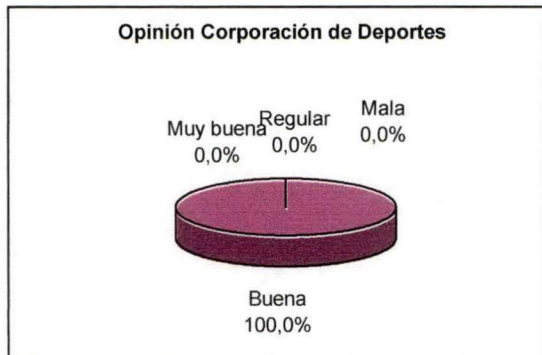

Corporación de Deportes:

Los 2 trabajadores que la han usado respondieron esta pregunta e indicaron:

- ninguno manifestó una **muy buena** opinión;
- el 100% una **buena** opinión (2 trabajadores);
- ninguno manifestó una **regular** opinión;
- ninguno manifestó una **mala** opinión.

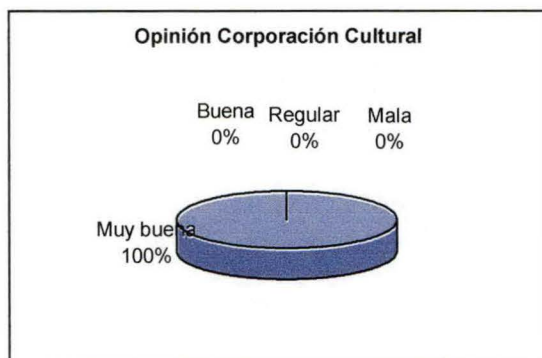

Corporación Cultural

El trabajador que la había usado, indicó que tenía una **muy buena** opinión de su gestión (100%);

Ciedess

Sin opinión por no haber sido usado por ningún trabajador.

9.4 Prioridad Entidades de la Red Social

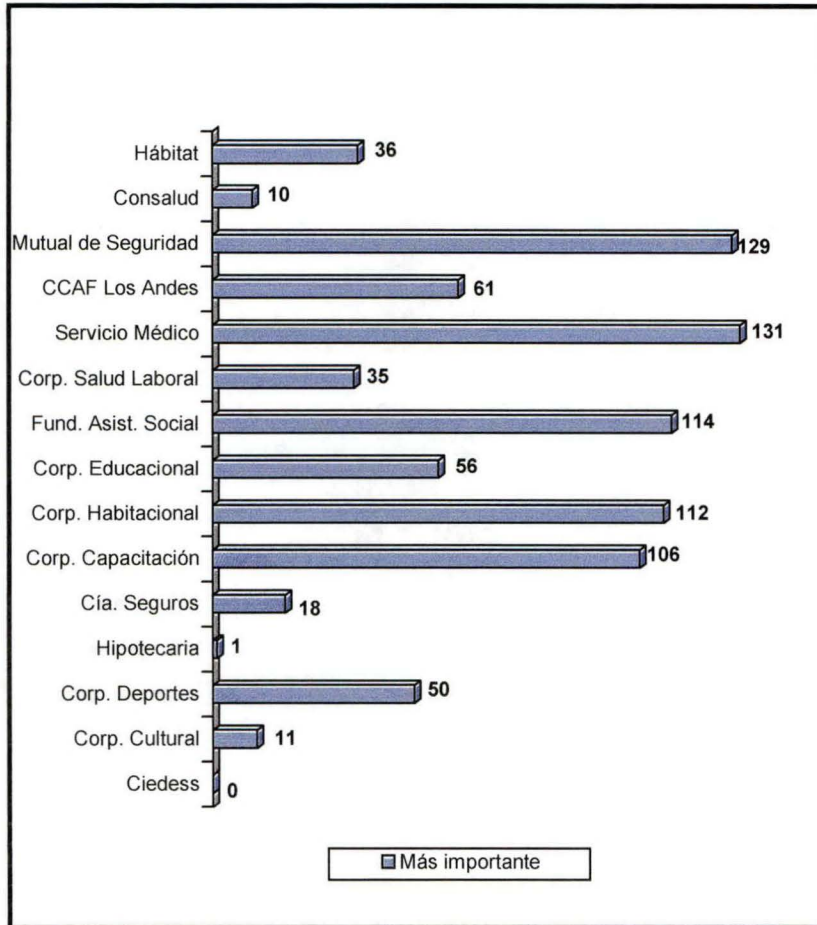

En relación a la mayor importancia para el trabajador y su grupo familiar, los entrevistados otorgaron el siguiente ranking:

- 1° lugar : Servicio Médico
- 2° lugar : Mutual de Seguridad
- 3° lugar : Fundación de Asistencia Social
- 4° lugar : Corporación Habitacional
- 5° lugar : Corporación de Capacitación y
- 6° lugar : CCAF Los Andes
- 7° lugar : Corporación Educacional
- 8° lugar : Corporación de Deportes
- 9° lugar : Hábitat
- 10° lugar : Corporación de Salud Laboral
- 11° lugar : Compañía de Seguros
- 12° lugar : Corporación Cultural
- 13° lugar : Consalud
- 14° lugar : Hipotecaria de la Construcción
- 15° lugar : Ciedess

DIAGNOSTICO SOCIOECONÓMICO TRABAJADORES DE FAENA - CAMARA CHILENA DE LA CONSTRUCCIÓN
VIII REGION

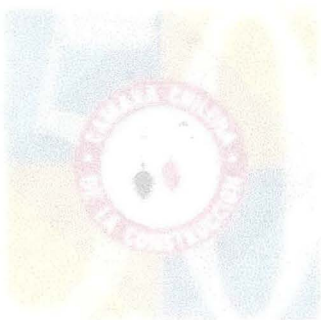

VIII REGION

*DIAGNOSTICO SOCIOECONÓMICO TRABAJADORES DE FAENA
CAMARA CHILENA DE LA CONSTRUCCION*

1. CARACTERIZACIÓN DEL TRABAJADOR

1.1 Edad de los trabajadores

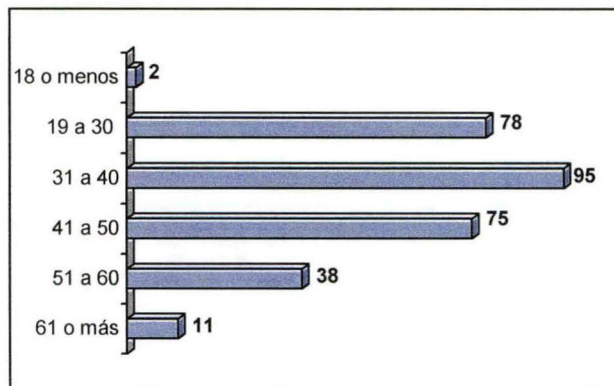
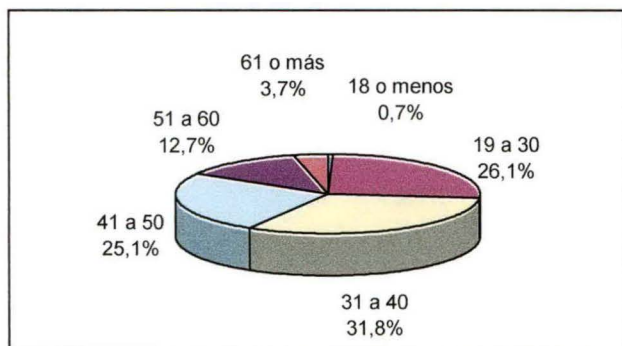

De los 299 trabajadores entrevistados:

- el 0.7% tiene entre **18 años o menos** (2 trabajadores);
- el 26.1% tiene entre **19 y 30 años** (78 trabajadores);
- el 31.8% tiene entre **31 y 40 años** (95 trabajadores);
- el 25.1% tiene entre **41 y 50 años** (75 trabajadores);
- el 12.7% tiene entre **51 y 60 años** (38 trabajadores);
- el 3.7% tiene entre **61 años o más** (11 trabajadores).

1.2 Estado Civil de los trabajadores

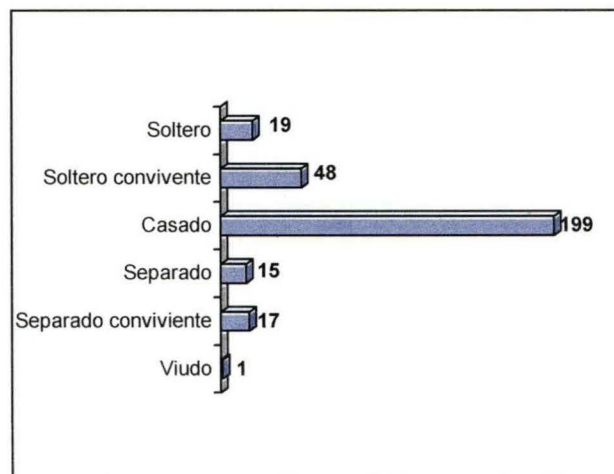
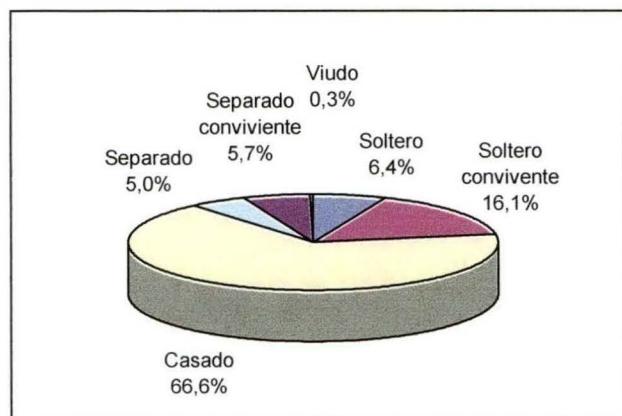

- El 6.4% de los entrevistados es **soltero** (19 trabajadores).
- El 16.1% de los entrevistados es **soltero conviviente** (48 trabajadores).
- El 66.6% de los entrevistados es **casado** (199 trabajadores).
- El 5% de los entrevistados es **separado** (15 trabajadores).
- El 5.7% de los entrevistados es **separado conviviente** (17 trabajadores).
- El 0.3% de los entrevistados es **viudo** (1 trabajador).

1.3 Escolaridad de los trabajadores

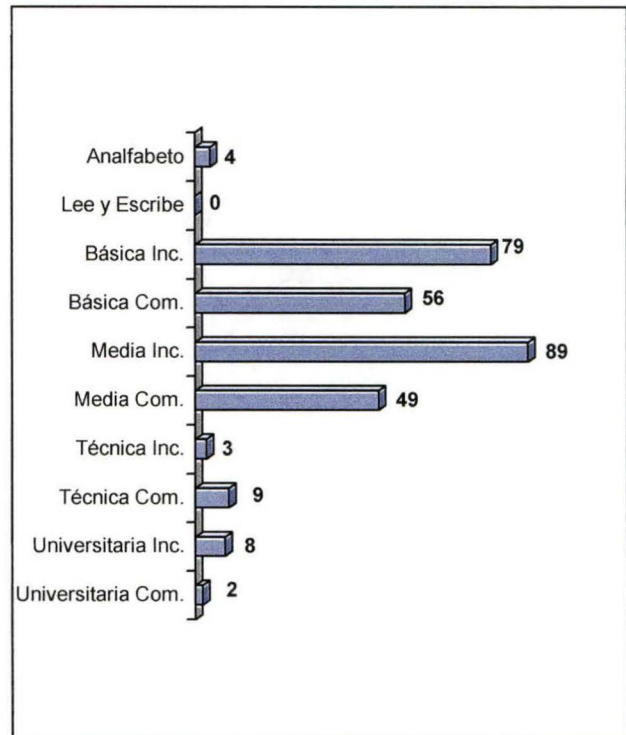
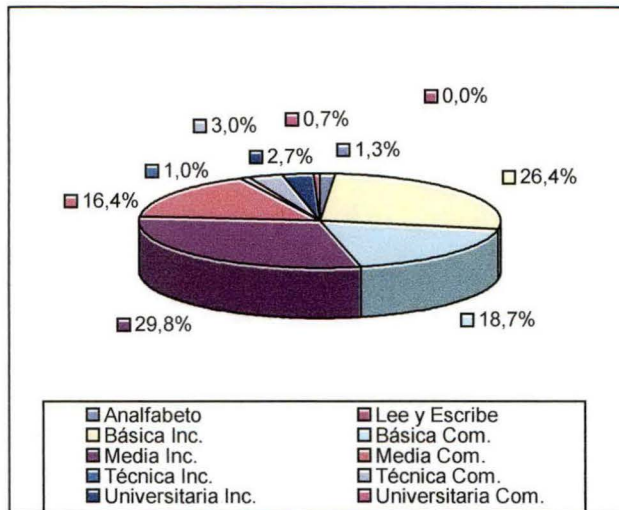

- El 1.3% de los entrevistados es **Analfabeto** (4 trabajadores).
- El 26.4% de los entrevistados posee Enseñanza **Básica Incompleta** (79 trabajadores).
- El 18.7% de los entrevistados posee Enseñanza **Básica Completa** (56 trabajadores).
- El 29.8% de los entrevistados posee Enseñanza **Media Incompleta** (89 trabajadores).
- El 16.4% de los entrevistados posee Enseñanza **Media Completa** (49 trabajadores).
- El 1% de los entrevistados posee Enseñanza **Técnica Incompleta** (3trabajadores).
- El 3% de los entrevistados posee Enseñanza **Técnica Completa** (9 trabajadores).
- El 2.7% de los entrevistados posee Enseñanza **Universitaria Incompleta** (8 trabajadores).
- El 0.7% de los entrevistados posee Enseñanza **Universitaria Completa** (2 trabajadores).

2. CARACTERIZACIÓN LABORAL

2.1 Especialidad en la construcción

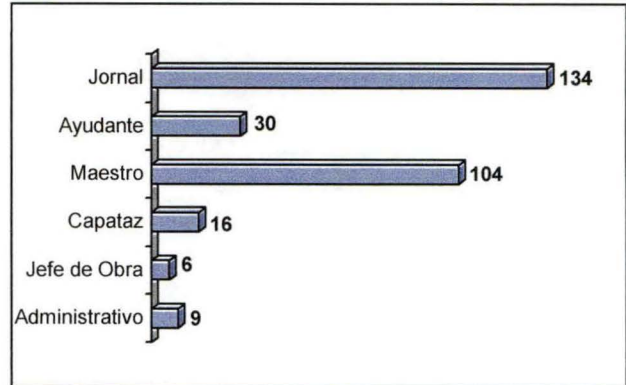
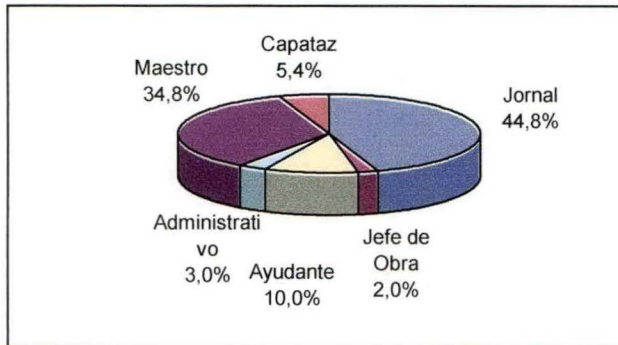

- El 44.8% de los entrevistados se desempeña como **Jornal** (134 trabajadores),
- El 10% de los entrevistados se desempeña como **Ayudante** (30 trabajadores),
- El 34.8% de los entrevistados se desempeña como **Maestro** (104 trabajadores),
- El 5.4% de los entrevistados se desempeña como **Capataz** (16 trabajadores).
- El 2% de los entrevistados se desempeña como **Jefe de Obra** (6 trabajadores).
- El 3% de los entrevistados se desempeña como **Administrativo** (9 trabajadores).

2.2 Aprendizaje del Oficio

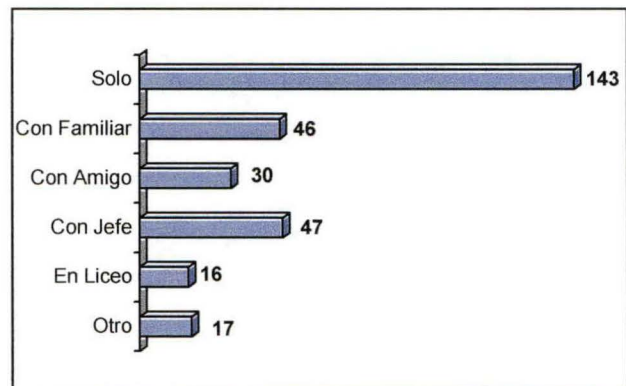
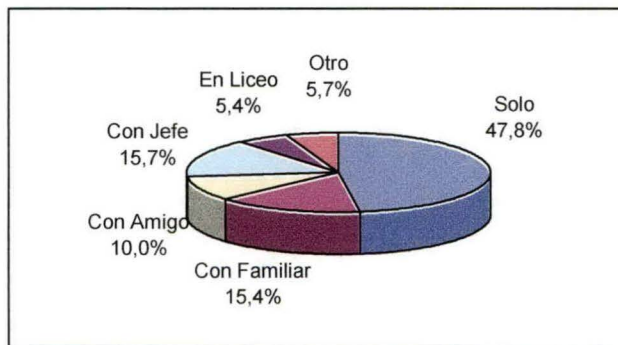

- El 47.8% de los entrevistados aprendió su oficio **solo** (143 trabajadores).
- El 15.4% de los entrevistados aprendió su oficio **con un familiar** (46 trabajadores).
- El 10% de los entrevistados aprendió su oficio **con un amigo** (30 trabajadores).
- El 15.7% de los entrevistados aprendió su oficio **con un jefe** (47 trabajadores).
- El 5.4% de los entrevistados aprendió su oficio **en un liceo** (16 trabajadores).
- El 5.7% de los entrevistados aprendió su oficio de **otra forma** (17 trabajadores)

2.3 Antigüedad en la construcción

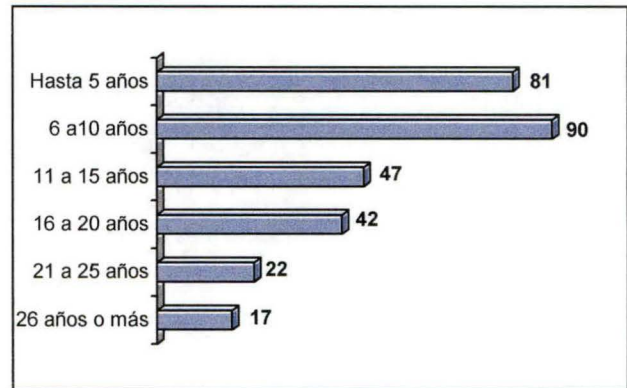
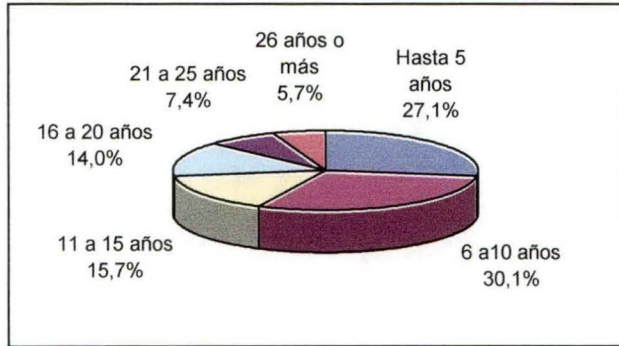

- El 27.1% de los entrevistados tiene una antigüedad de **5 años o menos** en la construcción (81 trabajadores)
- El 30.1% de los entrevistados tiene una antigüedad entre **6 y 10 años** en la construcción (90 trabajadores).
- El 15.7% de los entrevistados tiene una antigüedad entre **11 y 15 años** en la construcción (47 trabajadores).
- El 14% de los entrevistados tiene una antigüedad entre **16 y 20 años** en la construcción (42 trabajadores).
- El 7.4% de los entrevistados tiene una antigüedad entre **21 y 25 años** en la construcción (22 trabajadores).
- El 5.7% de los entrevistados tiene una antigüedad de **26 años o más** en la construcción (17 trabajadores).

2.4 Antigüedad en la empresa: 3.1 años promedio por trabajador.

2.5 Última capacitación realizada

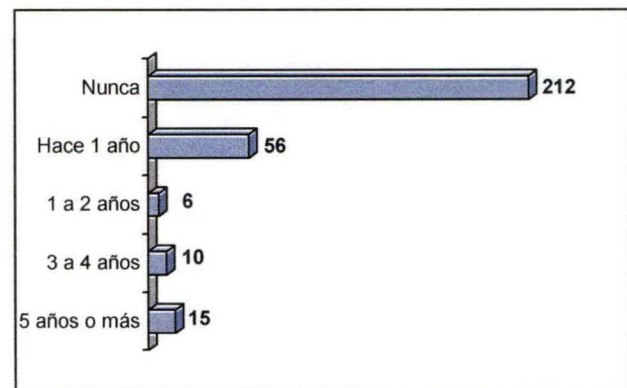

- El 70.9% de los entrevistados **nunca** se ha capacitado (212 trabajadores)
- El 18.7% de los entrevistados tuvo su última capacitación hace **menos de 1 año** (56 trabajadores)
- El 2% de los entrevistados tuvo su última capacitación **1 a 2 años** atrás (6 trabajadores)
- El 3.3% de los entrevistados tuvo su última capacitación **3 a 4 años** atrás (10 trabajadores).
- El 5% de los entrevistados tuvo su última capacitación hace **cinco años o más** (15 trabajadores).

3. COMPOSICIÓN GRUPO FAMILIAR

3.1 Existencia de Grupo Familiar

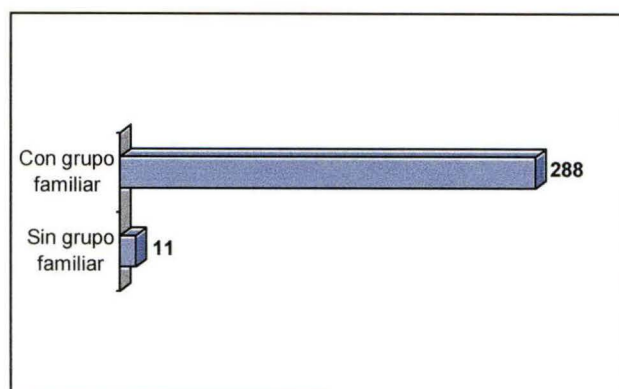
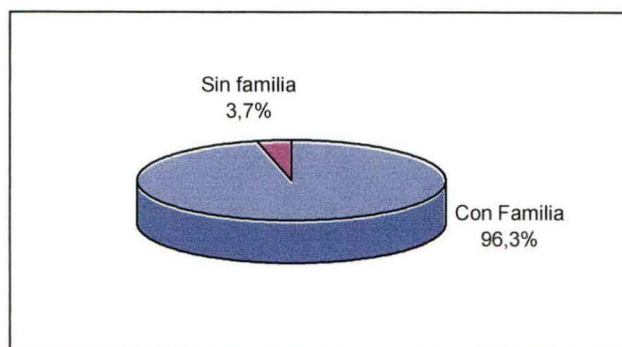

- El 96.3% de los entrevistados **tiene grupo familiar** (288 trabajadores).
- El 3.7% de los entrevistados **no tiene grupo familiar** (11 trabajadores).

3.2 Componentes del Grupo Familiar

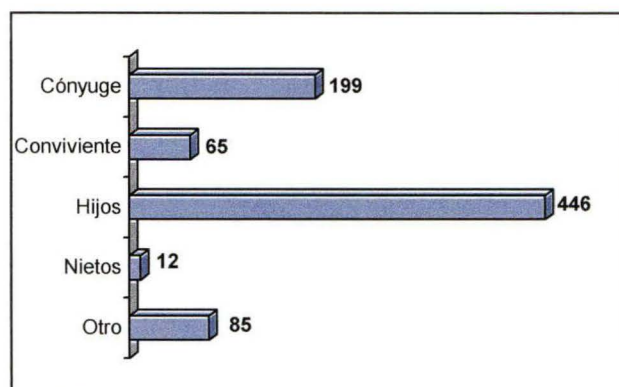
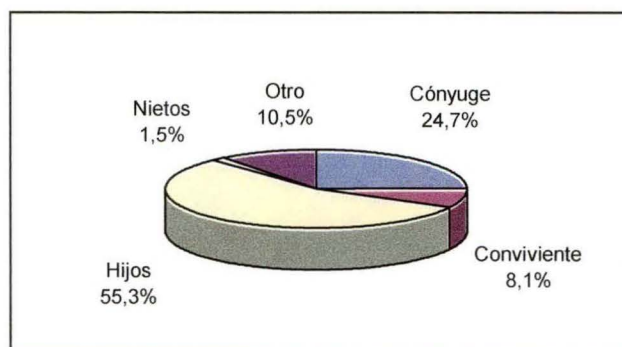

En los casos en que existe grupo familiar, la composición de éste es la siguiente:

- el 24.7% de los familiares son **cónyuges** (199 personas);
- el 8.1% de los familiares son **convivientes** (65 personas);
- el 55.3% de los familiares son **hijos** (446 personas);
- el 1.5% de los familiares son **nietos** (12 personas);
- el 10.5% son **otros** familiares (85 personas).

3.3 Promedio de integrantes por grupo familiar: 3.7 personas incluido el trabajador.

3.4 Promedio de edades del Grupo Familiar

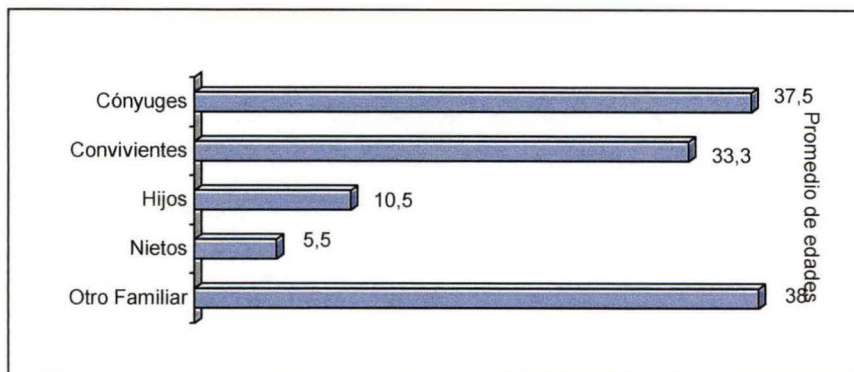

- La edad promedio de las **cónyuges** es de 37.5 años.
- La edad promedio de las **convivientes** es de 33.3 años.
- La edad promedio de los **hijos** de 10.5 años
- La edad promedio de los **nietos** de 5.5 años
- La edad promedio de los **otros familiares** es de 38 años

3.5 Actividad de la cónyuge o conviviente

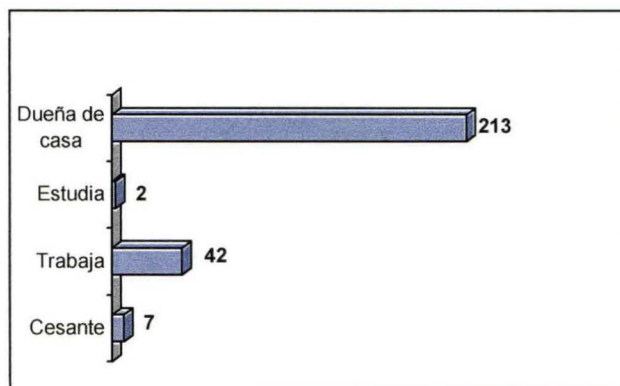
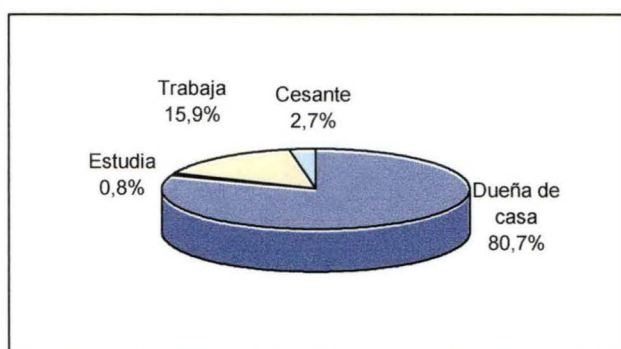

- El 80.7% de las cónyuges y convivientes son **dueñas de casa** (213 señoras).
- El 0.8% de las cónyuges y convivientes son **estudiantes** (2 señoras).
- El 15.9% de las cónyuges y convivientes **trabaja** remuneradamente (42 señoras).
- El 2.7% de las cónyuges y convivientes se encuentra **cesante** (7 señoras).

3.6 Existencia de hijos dentro del Grupo Familiar

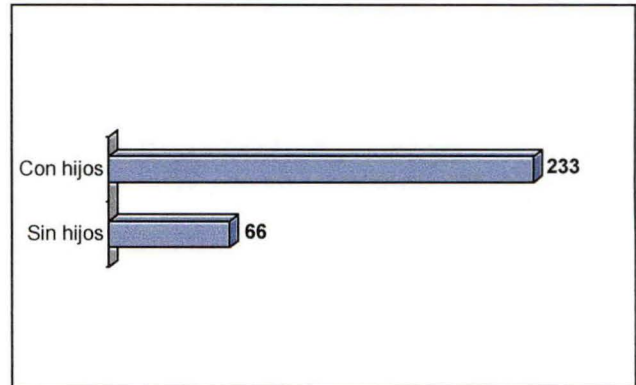
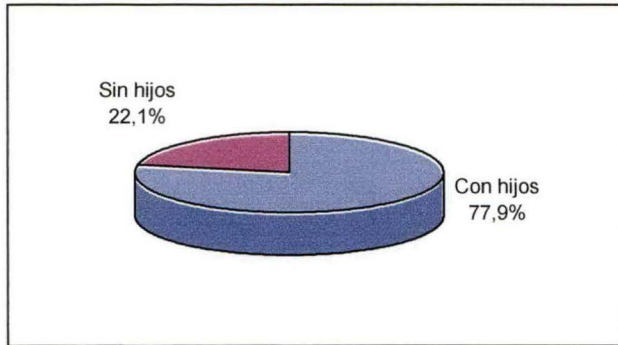

- El 77,9% de los entrevistados **tiene hijos** dentro su grupo familiar (233 trabajadores).
- El 22,1% de los entrevistados **no tiene hijos** dentro de su grupo familiar (66 trabajadores).

3.7 Promedio de hijos: 1.9 hijos por grupo familiar.

3.8 Actividad realizada por los hijos

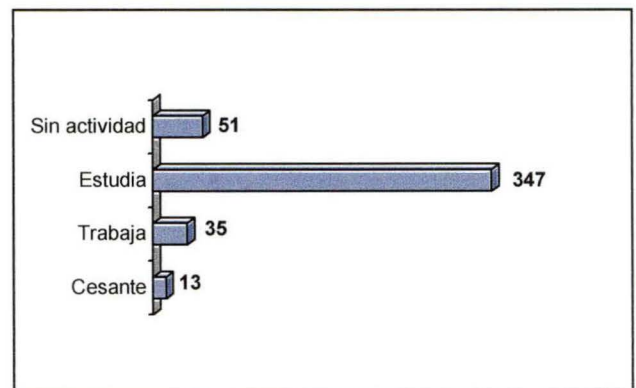
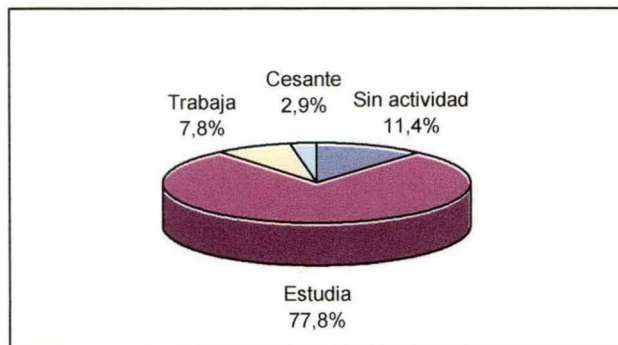

- El 11,4% de los hijos están **sin actividad** (51 hijos).
- El 77,8% de los hijos **estudia** (347 hijos).
- El 7,8% de los hijos **trabaja** (35 hijos).
- El 2,9% de los hijos está **cesante** (13 hijos).

3.9 Escolaridad de Hijos Estudiantes

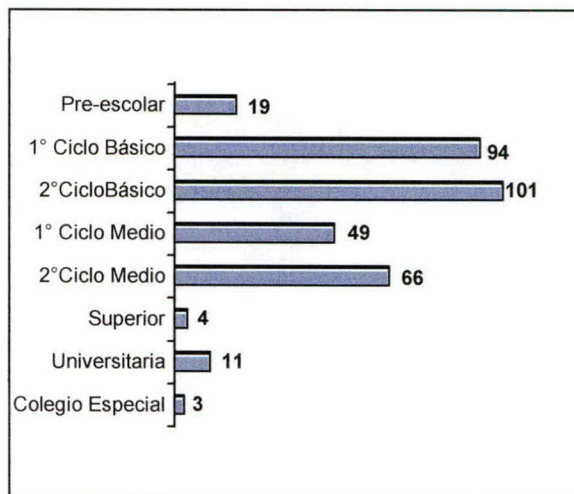
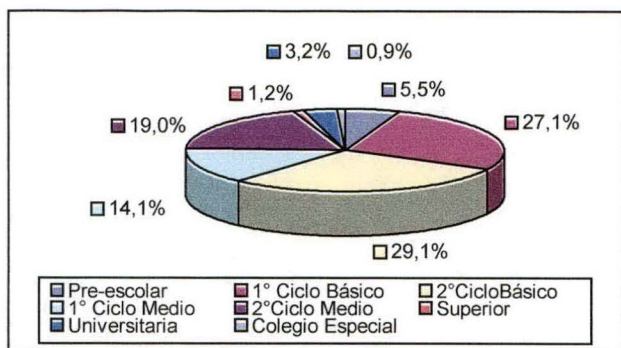

En relación a la escolaridad de los hijos estudiantes del grupo familiar:

- el 5.5% de los hijos cursa Enseñanza **Pre-Escolar** (19 hijos);
- el 27.1% de los hijos cursa **1° Ciclo Enseñanza Básica** (94 hijos);
- el 29.1% de los hijos cursa **2° Ciclo Enseñanza Básica** (101 hijos);
- el 14.1% de los hijos cursa **1° Ciclo Enseñanza Media** (49 hijos);
- el 19% de los hijos cursa **2° Ciclo Enseñanza Media** (66 hijos);
- el 1.2% de los hijos cursa enseñanza **Superior** (4 hijos);
- el 3.2% de los hijos cursa enseñanza **Universitaria** (11 hijos);
- el 0.9% de los hijos asiste a **Colegio Especial** (3 hijos).

3.10 Hijos fuera del Grupo Familiar

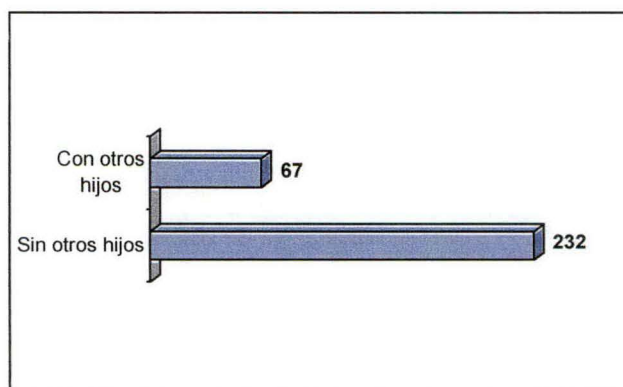
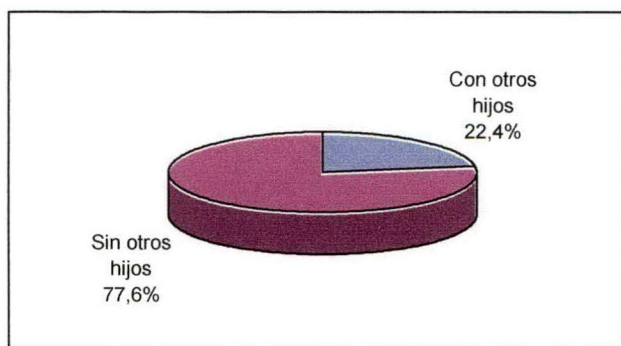

- El 22.4% de los entrevistados **tiene otros hijos** fuera su grupo familiar (67 trabajadores)
- El 77.6% de los entrevistados **no tiene otros hijos** fuera de su grupo familiar (232 trabajadores)
- Se considera tanto a hijos mayores independientes del hogar, así como aquellos no matrimoniales.

4. SITUACIÓN HABITACIONAL

4.1 Situación habitacional del Grupo Familiar

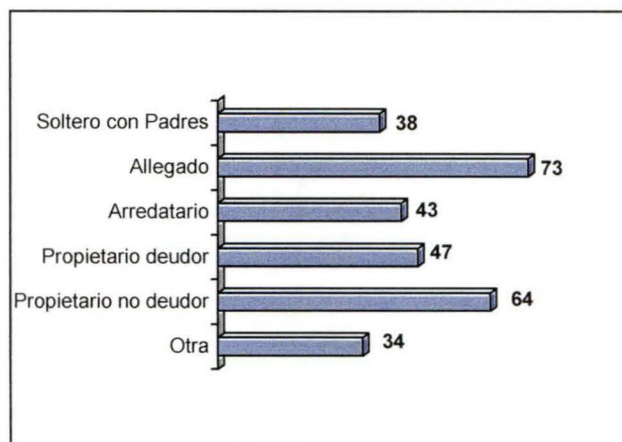

- El 12.7% de los entrevistados es **soltero y vive con sus padres** (38 trabajadores).
- El 24.4% de los entrevistados es **allegado** (73 trabajadores).
- El 14.4% de los entrevistados es **arredatario** (43 trabajadores).
- El 15.7% de los entrevistados es **propietario deudor** (47 trabajadores).
- El 21.4% de los entrevistados es **propietario no deudor** (64 trabajadores).
- El 11.4% de los entrevistados tiene **otra situación** habitacional (34 trabajadores).

4.2 Tipo de Vivienda

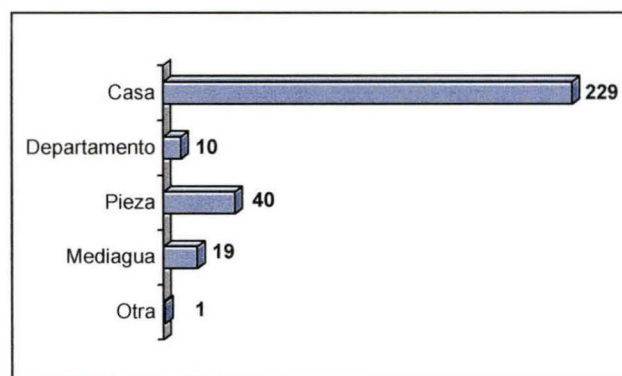
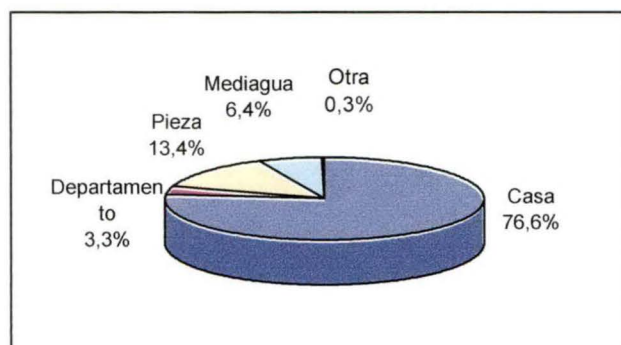

- El 76.6% de los entrevistados habita una **casa** (229 trabajadores)
- El 3.3% de los entrevistados habita en un **departamento** (10 trabajadores)
- El 13.4% de los entrevistados habita en una **pieza** (40 trabajadores).
- El 6.4% de los entrevistados habita en una **mediagua** (19 trabajadores).
- El 0.3% de los entrevistados habita en una **mediagua** (1 trabajador).

4.3 Presencia de Allegados

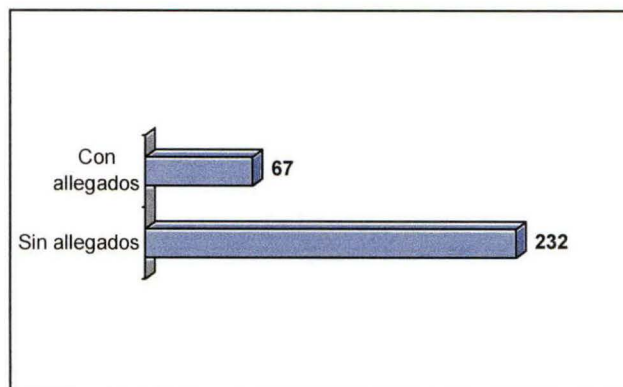
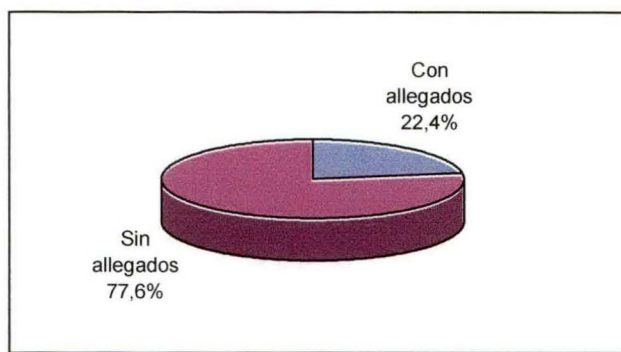

- El 22.4% de los entrevistados **tiene allegados en su vivienda** (67 trabajadores)
- El 77.6% de los entrevistados **no tiene allegados en su vivienda** (232 trabajadores)

4.4 Ahorro Habitacional

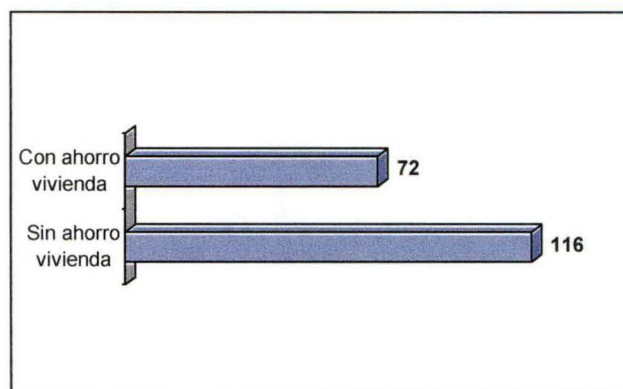
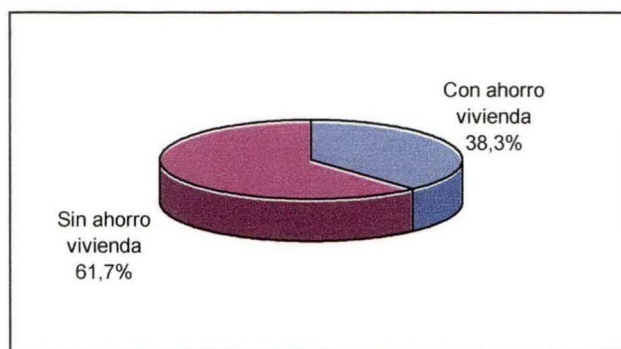

De los 188 trabajadores no propietarios:

- el 38.3% de los entrevistados **tiene ahorro para la vivienda** (72 trabajadores);
- el 61.7% de los entrevistados **no tiene ahorro para la vivienda** (116 trabajadores)

4.5 Promedio ahorro mensual para vivienda: \$33.455 por trabajador.

4.6 Interés en Programa Habitacional de Ahorrantes

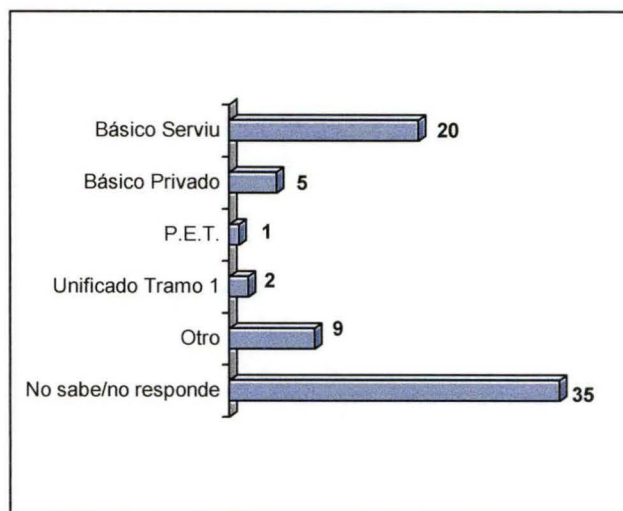
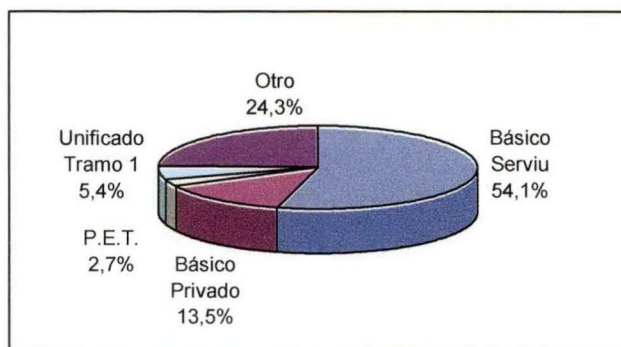

De los 72 trabajadores no propietarios ahorrantes para vivienda, 37 respondieron esta pregunta y de ellos:

- el 54.1% está interesado en el Subsidio **Básico Serviu** (20 trabajadores);
- el 13.5% está interesado en el Subsidio **Básico Privado** (5 trabajadores);
- el 2.7% está interesado en el Subsidio **P.E.T.** (1 trabajador);
- el 5.4% está interesado en el Subsidio **Unificado Tramo I** (2 trabajadores);
- el 24.3% está interesado en **otro** tipo de subsidio (9 trabajadores);

5 SITUACIÓN PREVISIONAL

5.1 Sistema de Pensiones

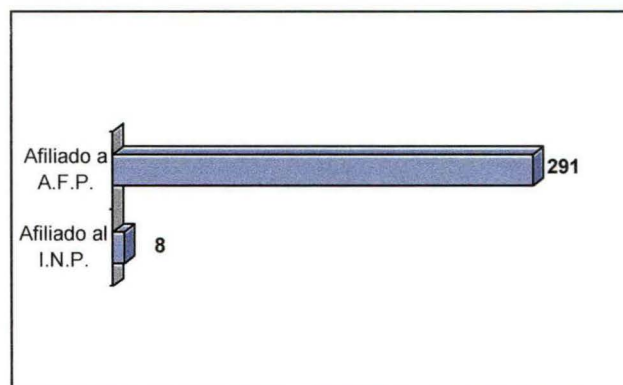
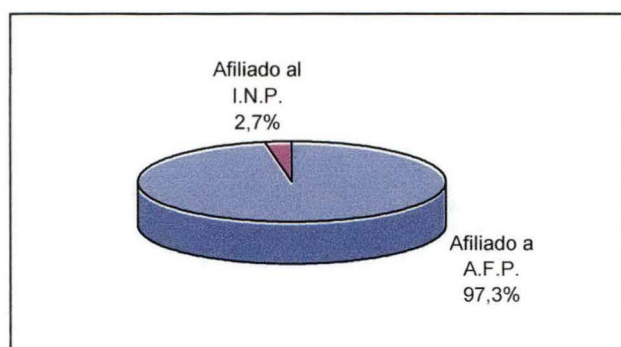

- El 97.3% de los entrevistados está afiliado a una **A.F.P.** (291 trabajadores)
- El 2.7% de los entrevistados está afiliado al **I.N.P.** (8 trabajadores)

5.2 Administradoras de Fondos Previsionales

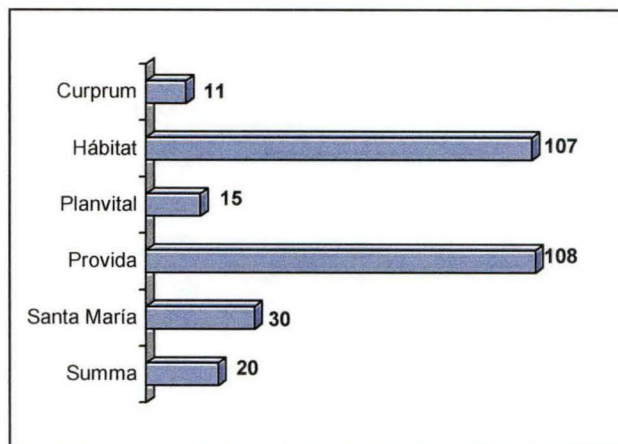
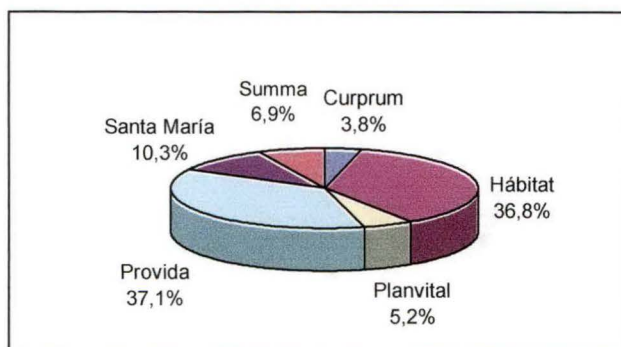

- El 3.8% de los entrevistados está afiliado a la A.F.P. **Cuprum** (11 trabajadores).
- El 36.8% de los entrevistados está afiliado a la A.F.P. **Hábitat** (107 trabajadores).
- El 5.2% de los entrevistados está afiliado a la A.F.P. **Planvital** (15 trabajadores).
- El 37.1% de los entrevistados está afiliado a la A.F.P. **Provida** (108 trabajadores).
- El 10.3% de los entrevistados está afiliado a la A.F.P. **Santa María** (30 trabajadores).
- El 6.9% de los entrevistados está afiliado a la A.F.P. **Summa** (20 trabajadores).

5.3 Pensión Anticipada

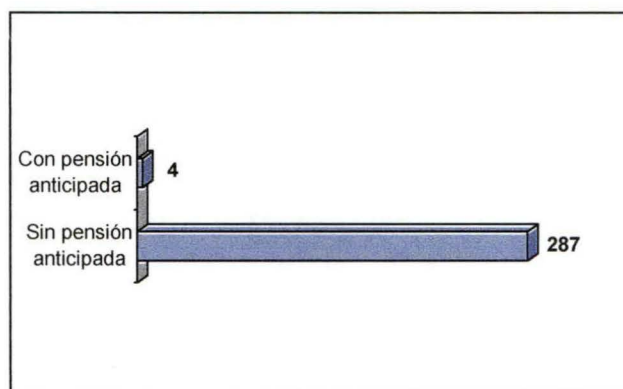
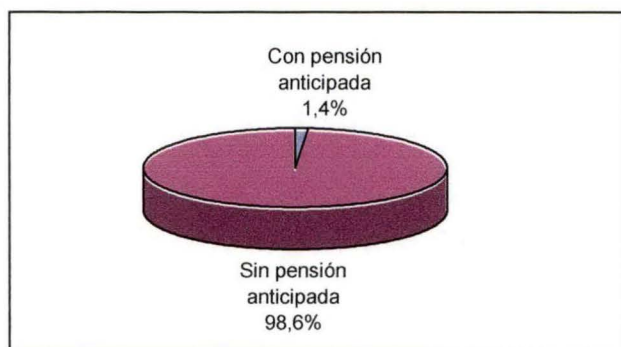

De los 291 trabajadores afiliados a AFP:

- el 1.4 de los entrevistados **tiene pensión anticipada** (4 trabajadores).
- el 98.6 de los entrevistados **no tiene pensión anticipada** (287 trabajadores).

5.4 Modalidad de Pensión Anticipada

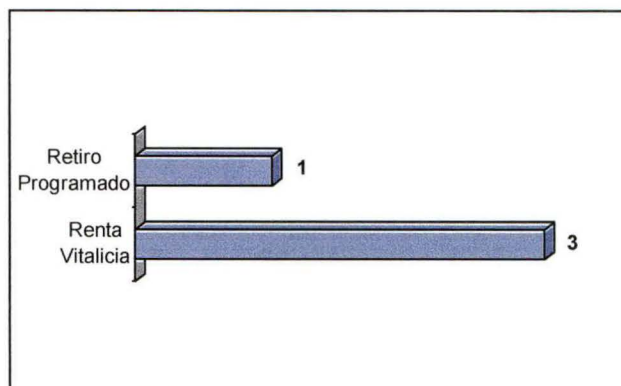
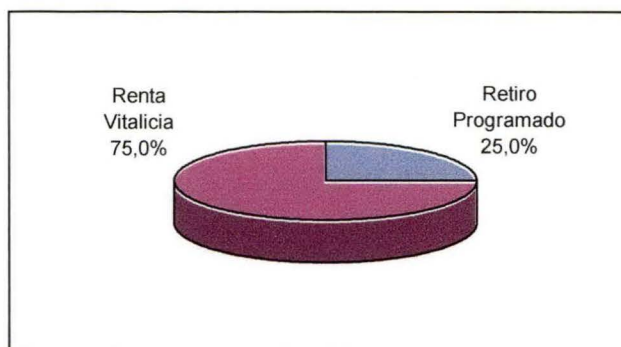

De los 4 trabajadores con pensión anticipada:

- el 25% está pensionado por **renta vitalicia** (1 trabajador);
- el 75% está pensionado por **renta vitalicia** (3 trabajadores).

5.5 Sistema de Salud

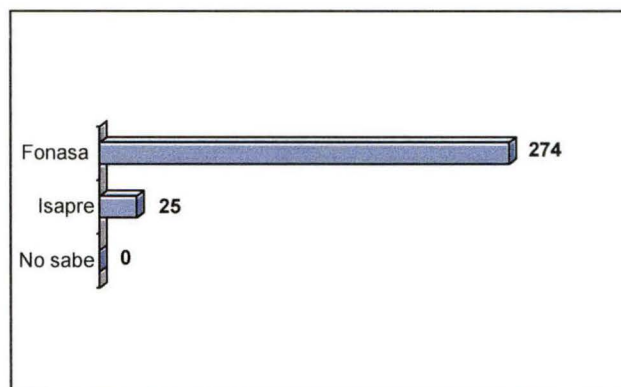
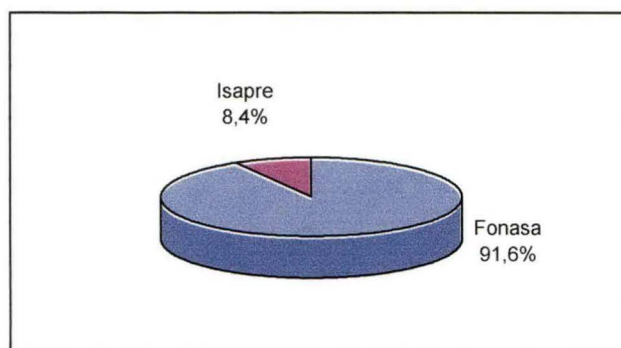

- El 91.6% de los entrevistados está afiliado a **Fonasa** (274 trabajadores).
- El 8.4% de los entrevistados está afiliado a una **Isapre** (25 trabajadores).

5.6 Calificación beneficiarios Fonasa

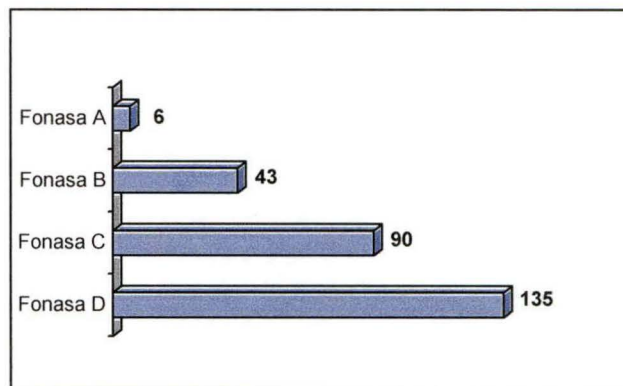
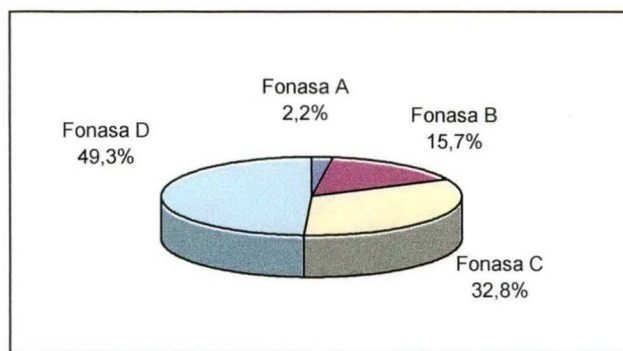

De los 274 trabajadores afiliados a Fonasa:

- el 2.2% declara tener calificación **Fonasa A** (6 trabajadores);
- el 15.7% declara tener calificación **Fonasa B** (43 trabajadores);
- el 32.8% declara tener calificación **Fonasa C** (90 trabajadores);
- el 49.3% declara tener calificación **Fonasa D** (135 trabajadores).

5.7 Credencial de salud beneficiarios Fonasa

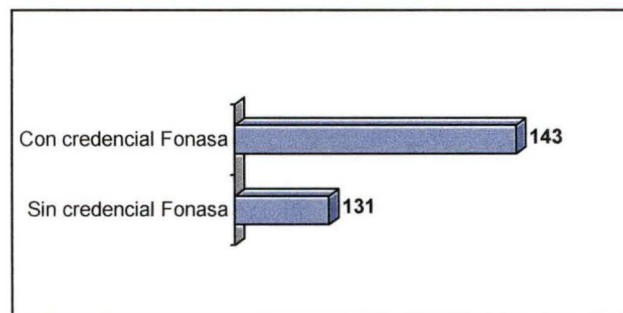
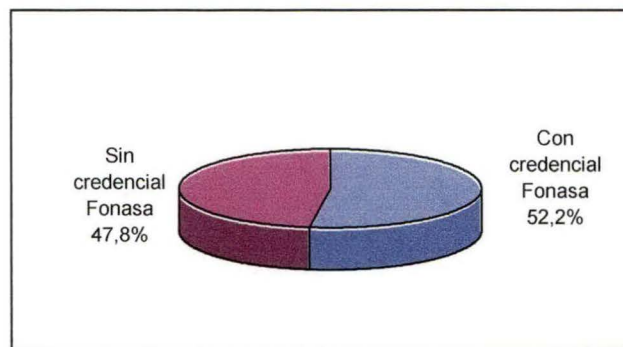

De los 274 trabajadores afiliados a Fonasa:

- el 52.2% **tiene credencial** de salud vigente (143 trabajadores);
- el 47.8% **no tiene credencial** de salud vigente (131 trabajadores).

5.8 Isapre afiliados sistema privado

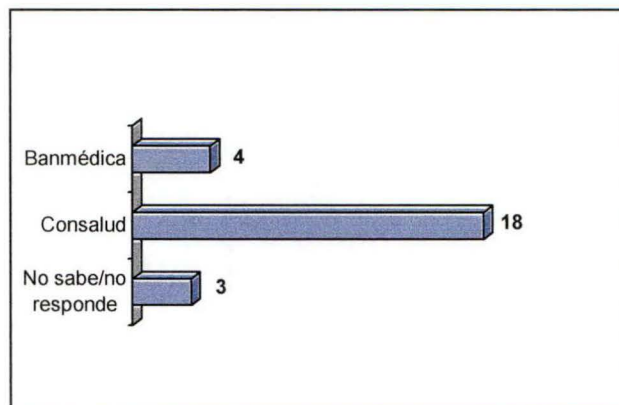
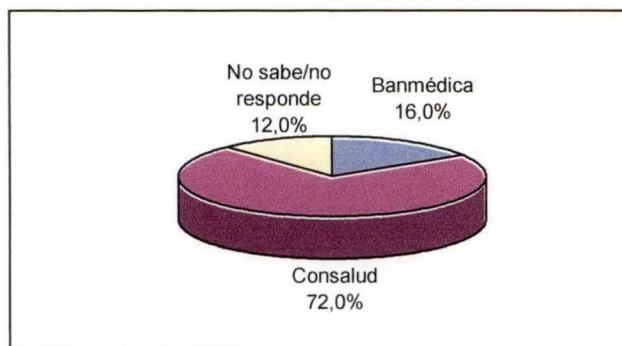

De los 25 trabajadores afiliados a Isapre:

- el 16% de los entrevistados está afiliado a la Isapre **Banmédica** (4 trabajadores);
- el 72% de los entrevistados está afiliado a la Isapre **Consalud** (18 trabajadores);
- el 12% de los entrevistados está afiliado a la Isapre **Cruz Blanca** (3 trabajadores).

5.9 Sistema de Salud del Grupo Familiar

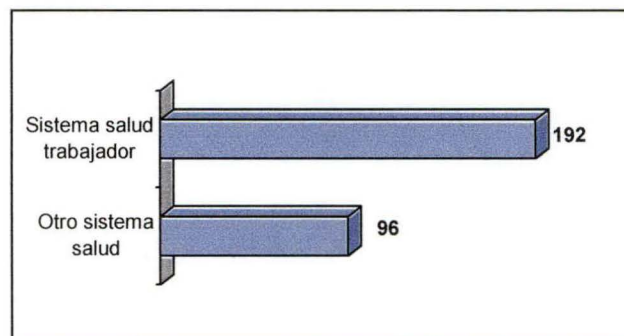
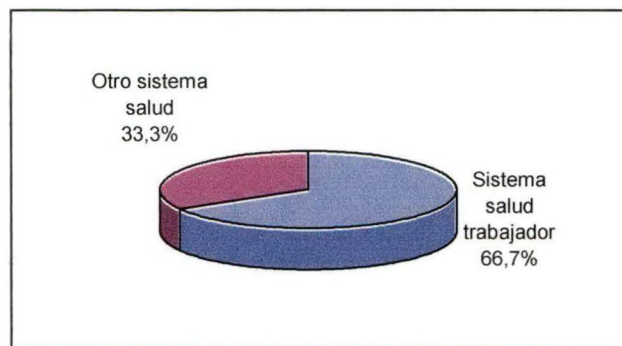

De los 288 trabajadores con grupo familiar:

- el 66.7% de las familias posee el **sistema de salud del trabajador** (192 familias);
- el 33.3% posee **otro sistema de salud** (96 familias).

6. SITUACIÓN ECONÓMICA

6.1 Ingreso promedio trabajadores \$171.453.-

6.2 Promedio de ingreso por especialidad

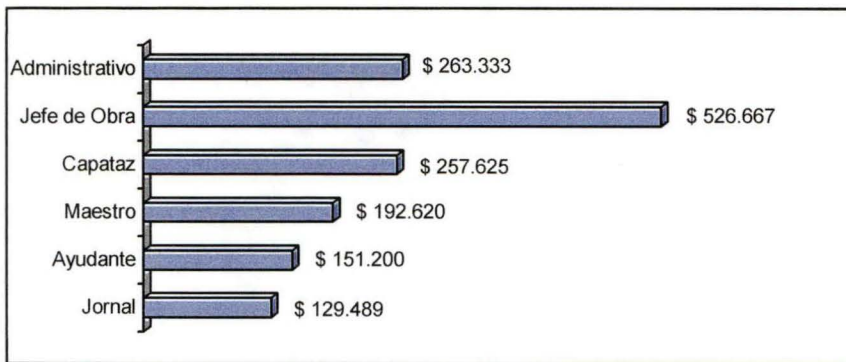

- El ingreso promedio del entrevistado **jornal** es de \$ 129.489.
- El ingreso promedio del entrevistado **ayudante** es de \$151.200.
- El ingreso promedio del entrevistado **maestro** es de \$192.600.
- El ingreso promedio del entrevistado **capataz** es de \$257.625.
- El ingreso promedio del entrevistado **jefe de obra** es de \$526.667.
- El ingreso promedio del entrevistado **administrativo** es de \$263.333.

6.3 Existencia de ahorro general

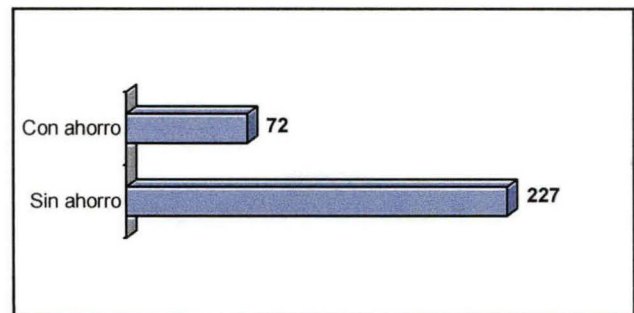
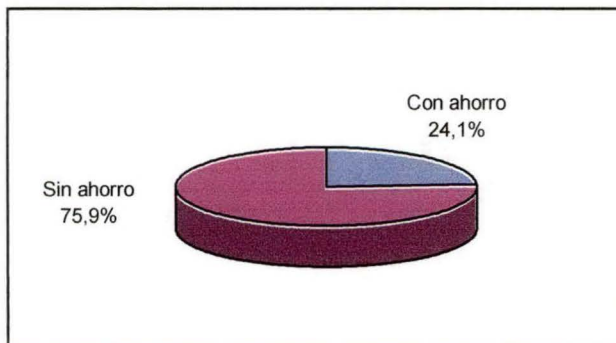

- El 24.1% de los entrevistados **cuenta con ahorro general** (72 trabajadores).
- El 75.9% de los entrevistados **no cuenta con ahorro general** (227 trabajadores).

6.4 Endeudamiento de los trabajadores

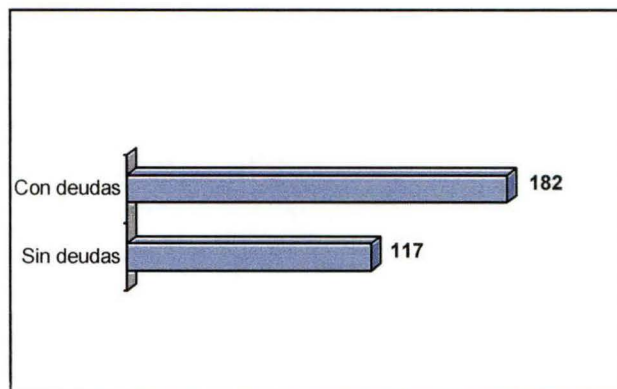
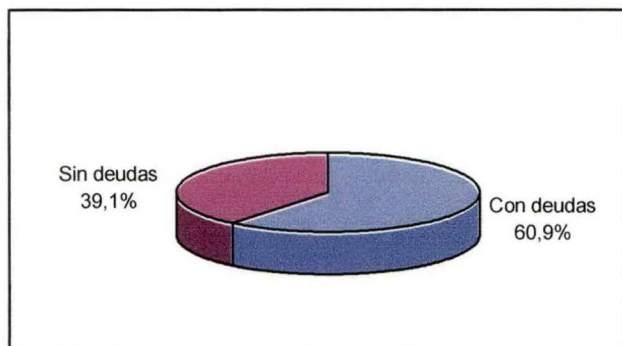

- El 60.9% de los entrevistados **tiene deudas** con casas comerciales o financieras (182 trabajadores).
- El 39.1% de los entrevistados **no tiene deudas** con casas comerciales o financieras (117 trabajadores).

6.5 Número promedio de deuda : 2 deudas por trabajador.

6.6 Promedio Total Endeudamiento : \$263.514.-

7. SITUACIÓN DE SALUD

7.1 Situación de salud del Trabajador

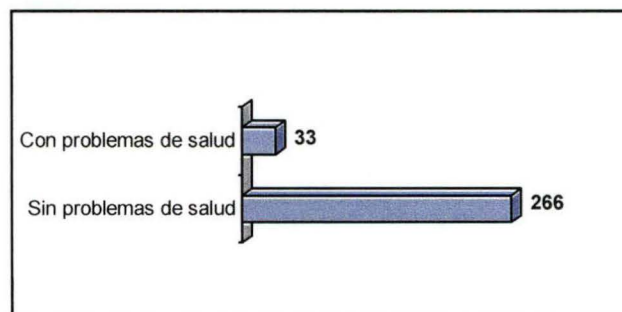
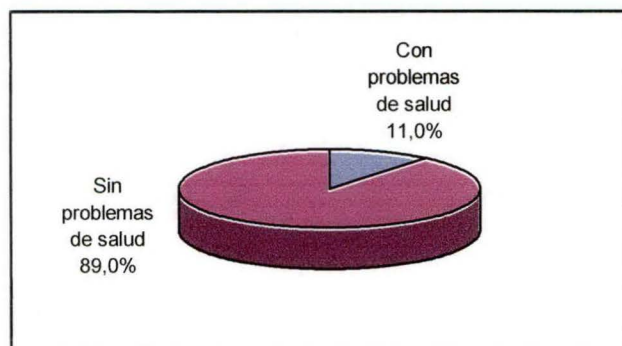

- El 11% de los entrevistados **tiene problemas de salud** relevantes para su presupuesto (33 trabajadores).
- El 89% de los entrevistados **no tiene problemas de salud** relevantes para su presupuesto (266 trabajadores).

DIAGNOSTICO SOCIOECONÓMICO TRABAJADORES DE FAENA - CAMARA CHILENA DE LA CONSTRUCCIÓN
VIII REGION

7.2 Problemas de salud del trabajador

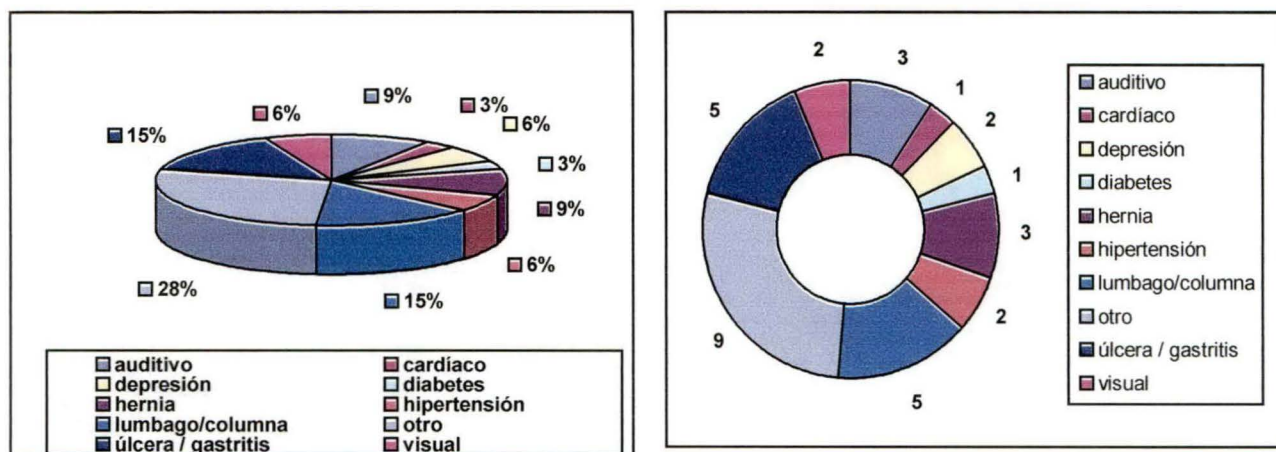

De los 33 trabajadores con problemas de salud:

- el 9% presenta problema **auditivo** (3 trabajadores);
- el 3% presenta problema **cardíaco** (1 trabajadores);
- el 6% presenta **depresión** (2 trabajadores);
- el 3% presenta **diabetes** (1 trabajador);
- el 9% presenta **hernia** (3 trabajadores);
- el 6% presenta **hipertensión** (2 trabajadores);
- el 15% presenta problema de **lumbago o de columna** (5 trabajadores);
- el 28% presenta **otro problema** (9 trabajadores);
- el 15% presenta **úlceras o gastritis** (5 trabajadores);
- el 6% presenta problema **visual** (2 trabajadores).

7.3 Situación de salud del Grupo Familiar

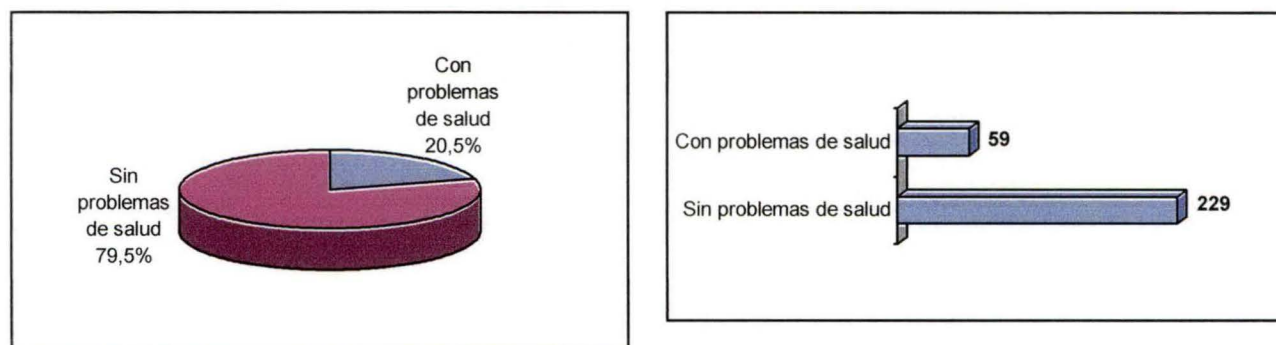

De los 288 trabajadores con grupo familiar:

- El 20.5% **tiene familiares con problemas de salud** relevantes para su presupuesto (59 trabajadores);
- El 79.5% **no tiene familiares con problemas de salud** relevantes para su presupuesto (229 trabajadores).

7.4 Problemas de salud del grupo familiar

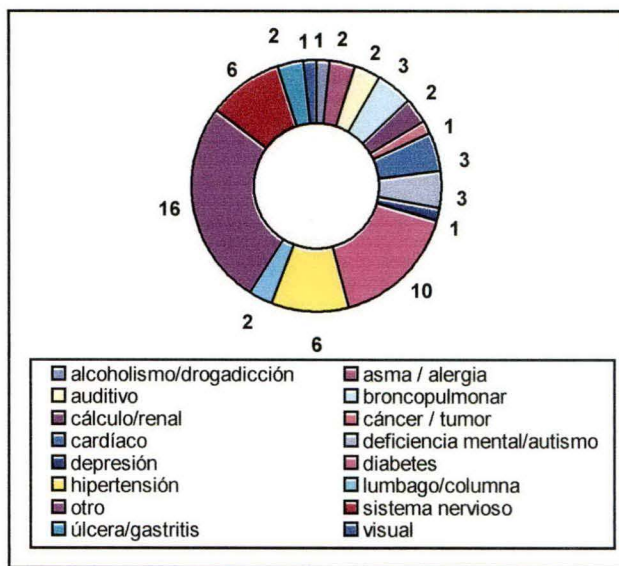
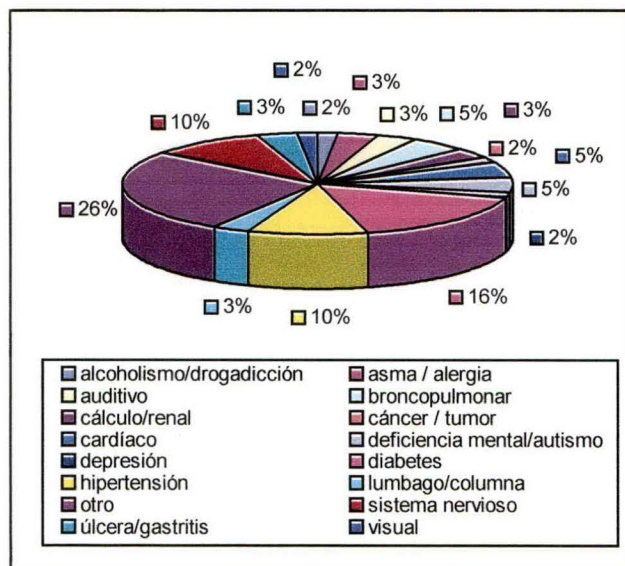

De los 61 grupos familiares señalados con problemas de salud:

- el 2% presenta **alcoholismo o drogadicción** (1 persona);
- el 3% presenta problema **asma o alergia crónica** (2 personas);
- el 3% presenta problema **auditivo** (2 personas);
- el 5% presenta problema **bronquial o pulmonar** (3 personas);
- el 3% presenta **cálculos o problema renal** (2 personas);
- el 2% presenta **cáncer o tumor** (1 persona);
- el 5% presenta problema **cardíaco** (3 personas);
- el 5% presenta problema **deficiencia mental o autismo** (3 personas);
- el 2% presenta **depresión** (1 personas);
- el 16% presenta **diabetes** (10 personas);
- el 10% presenta **hipertensión** (6 personas);
- el 3% presenta problema de **lumbago o de columna** (2 personas);
- el 26% presenta **otro problema** (16 personas);
- el 10% presenta problema del **sistema nervioso** (6 personas);
- el 3% presenta **úlceragastritis** (2 personas);
- el 2% presenta problema **visual** (1 persona).

DIAGNOSTICO SOCIOECONÓMICO TRABAJADORES DE FAENA - CAMARA CHILENA DE LA CONSTRUCCIÓN
VIII REGION

7.5 Práctica Deportiva Trabajadores

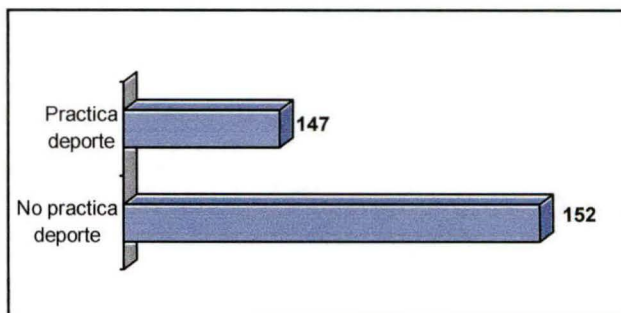
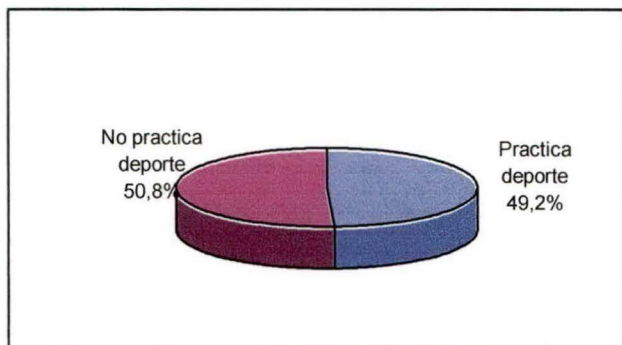

- El 49.2% de los entrevistados **práctica deporte** (147 trabajadores);
- El 50.8% de los entrevistados **no practica deporte** (152 trabajadores).

7.6 Deportes Practicados

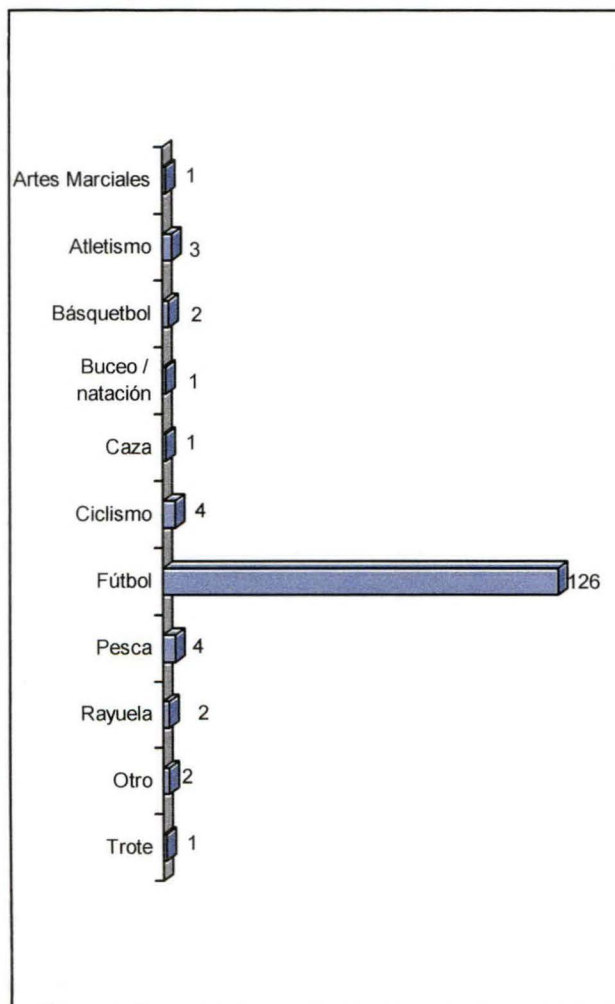

De los 147 trabajadores que practican deportes:

- el 0.7% practica **artes marciales** (1 trabajador);
- el 2% practica **atletismo** (3 trabajadores);
- el 1.4% practica **básquetbol** (2 trabajadores);
- el 0.7% practica **buceo o natación** (1 trabajador);
- el 0.7% practica **caza** (1 trabajador);
- el 2.7% practica **ciclismo** (4 trabajadores);
- el 85.7% practica **fútbol** (126 trabajadores);
- el 2.7% practica **pesca** (4 trabajadores);
- el 1.4 % practica **rayuela** (2 trabajadores);
- el 0.7% practica **trote** (1 trabajador);
- el 1.4% practica **otro** deporte (2 trabajadores).

8 SITUACIÓN INTRAFAMILIAR.

8.1 Problema relacionados con alcohol o drogas

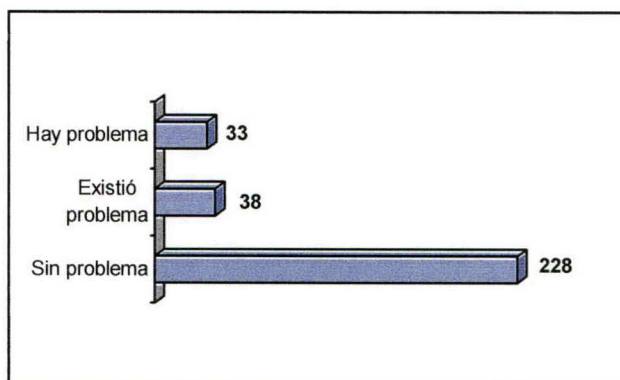
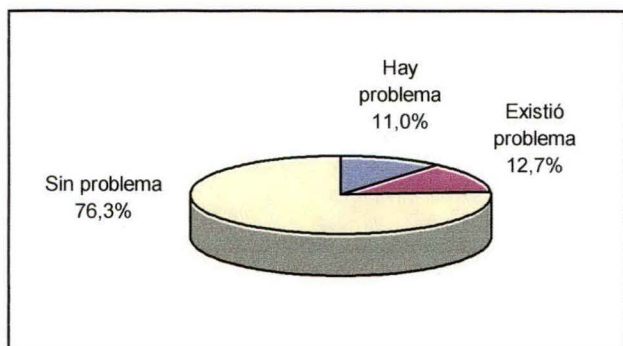

- El 11% de los entrevistados señala que en su familia **hay problema** de alcohol o drogas (33 trabajadores).
- El 12.7% de los entrevistados señala que en su familia **existió problema** de alcohol o drogas (38 trabajadores).
- El 76.3% de los entrevistados señala que en su familia **no hay problema** de alcohol o drogas (228 trabajadores).

8.2 Relación con los hijos

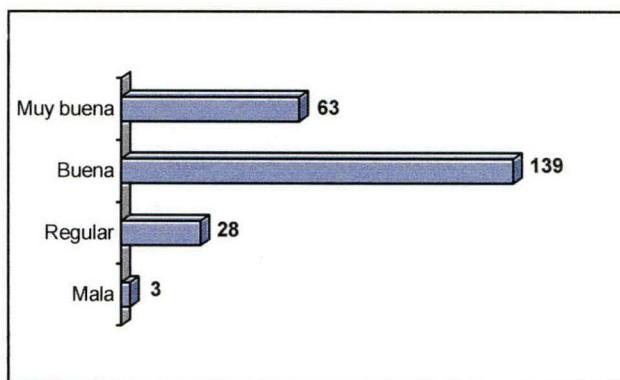
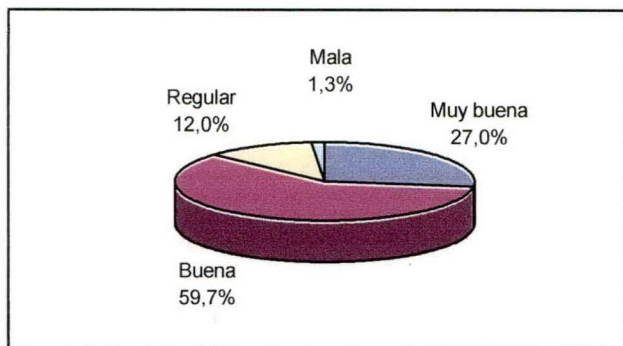

De los 233 trabajadores con hijos dentro de su grupo familiar:

- el 27% manifiesta tener **muy buena** relación con sus hijos (63 trabajadores);
- el 59.7% manifiesta tener **buena** relación con sus hijos (139 trabajadores);
- el 12% manifiesta tener **regular** relación con sus hijos (28 trabajadores);
- el 1.3% trabajador manifiesta tener **mala** relación con sus hijos (3 trabajadores).

8.3 Relación con la cónyuge o conviviente

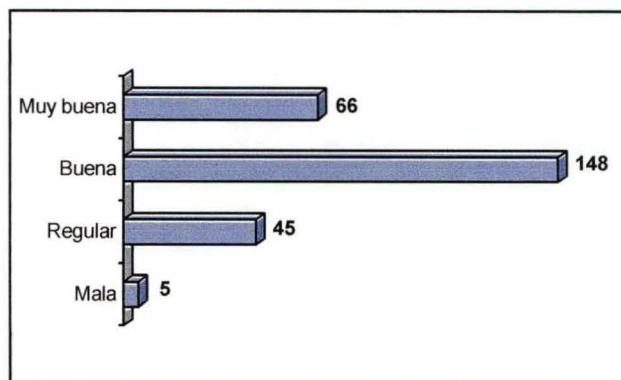
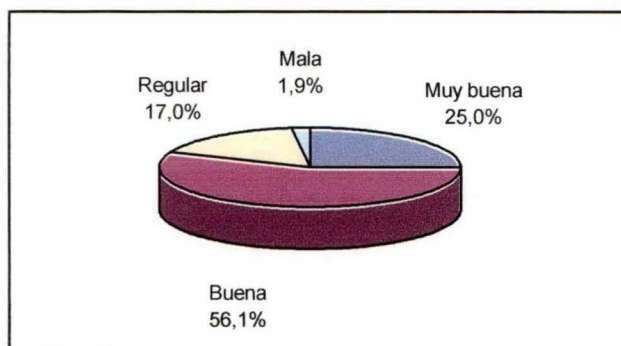

De los 26 trabajadores con cónyuges o convivientes:

- el 25% manifiesta tener **muy buena** relación con su pareja (66 trabajadores);
- el 56.1% manifiesta tener **buena** relación con su pareja (148 trabajadores);
- el 17% manifiesta tener **regular** relación con su pareja (45 trabajadores);
- el 1.9% manifiesta tener **mala** relación con su pareja (5 trabajadores).

8.4 Comunicación dentro de la familia

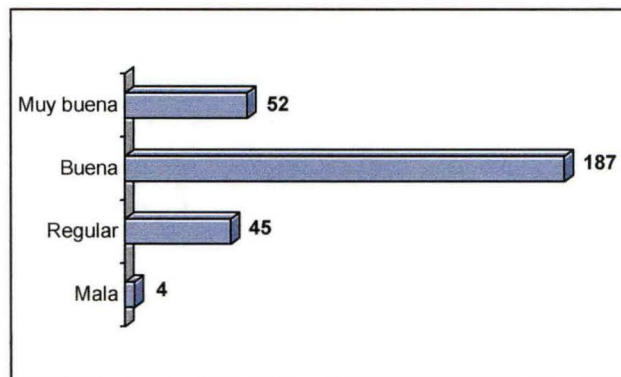
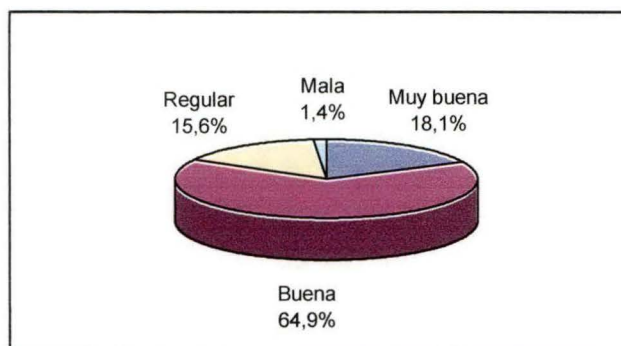

De los 288 trabajadores con grupo familiar:

- el 18.1% manifiesta tener **muy buena** comunicación intrafamiliar (52trabajadores);
- el 64.9% manifiesta tener **buena** comunicación intrafamiliar (187 trabajadores);
- el 15.6% manifiesta tener **regular** comunicación intrafamiliar (45 trabajadores);
- el 1.4% manifiesta tener **mala** comunicación intrafamiliar (4 trabajadores).

8.5 Aspectos familiares a mejorar

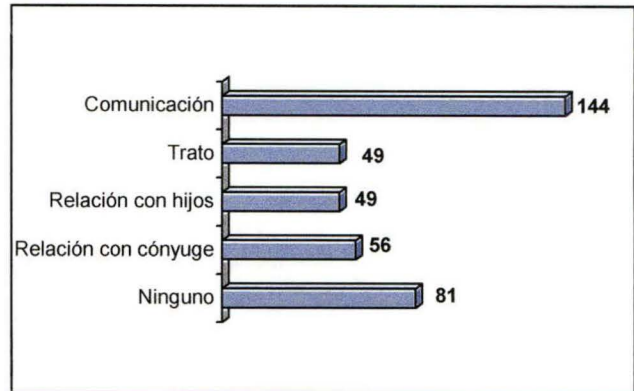
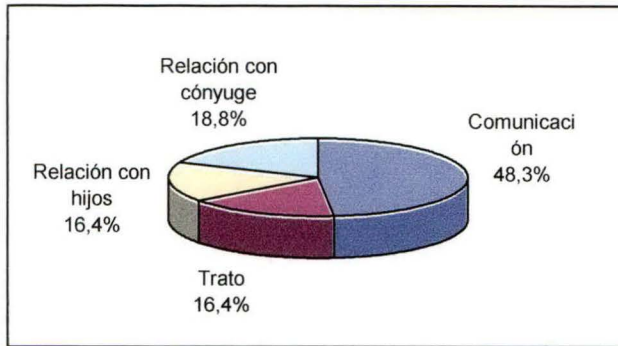

De los 288 trabajadores con grupo familiar, 207 entrevistados señalaron aspectos a mejorar en la familia y algunos de ellos indicaron más de uno.

Según lo anterior y en relación al total de respuestas (298 aspectos, señalados por 207 trabajadores), se obtuvo que:

- el 48.36% indica que debe mejorarse la comunicación (144 trabajadores);
- el 16.4% indica que debe mejorarse el trato (49 trabajadores);
- el 16.4% indica que debe mejorarse la relación con los hijos (49 trabajadores);
- el 18.8% indica que debe mejorarse la relación con la cónyuge o conviviente (56 trabajadores).

8.6 Problemas familiares más frecuentes

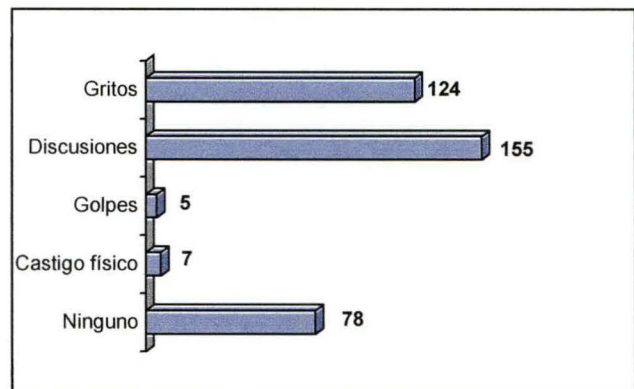
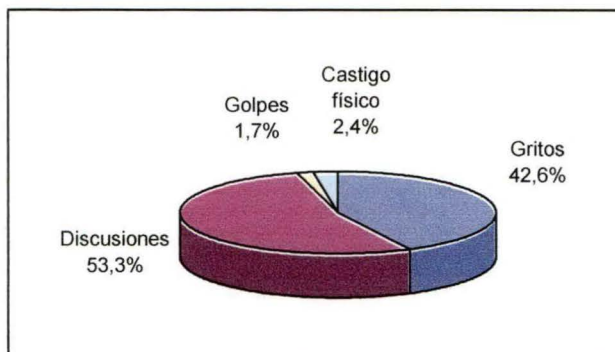

De los 282 trabajadores con grupo familiar, 204 entrevistados señalaron problema familiares y algunos de ellos indicaron la existencia de más de uno.

Según lo anterior y en relación al total de respuestas (291 problemas, señalados por 204 trabajadores), se obtuvo que:

- el 42.6% señala que en la familia existe problema de **gritos** (124 trabajadores);
- el 53.3% señala que en la familia existe problema de **discusiones** (155 trabajadores);
- el 1.7% señala que en la familia existe problema de **golpes** (5 trabajadores);
- el 2.4% señala que en la familia existe problema de **castigo físico** (7 trabajadores).

DIAGNOSTICO SOCIOECONÓMICO TRABAJADORES DE FAENA - CAMARA CHILENA DE LA CONSTRUCCIÓN
VIII REGION

9. RED SOCIAL CÁMARA CHILENA DE LA CONSTRUCCIÓN

9.1 Conocimiento de la Red Social

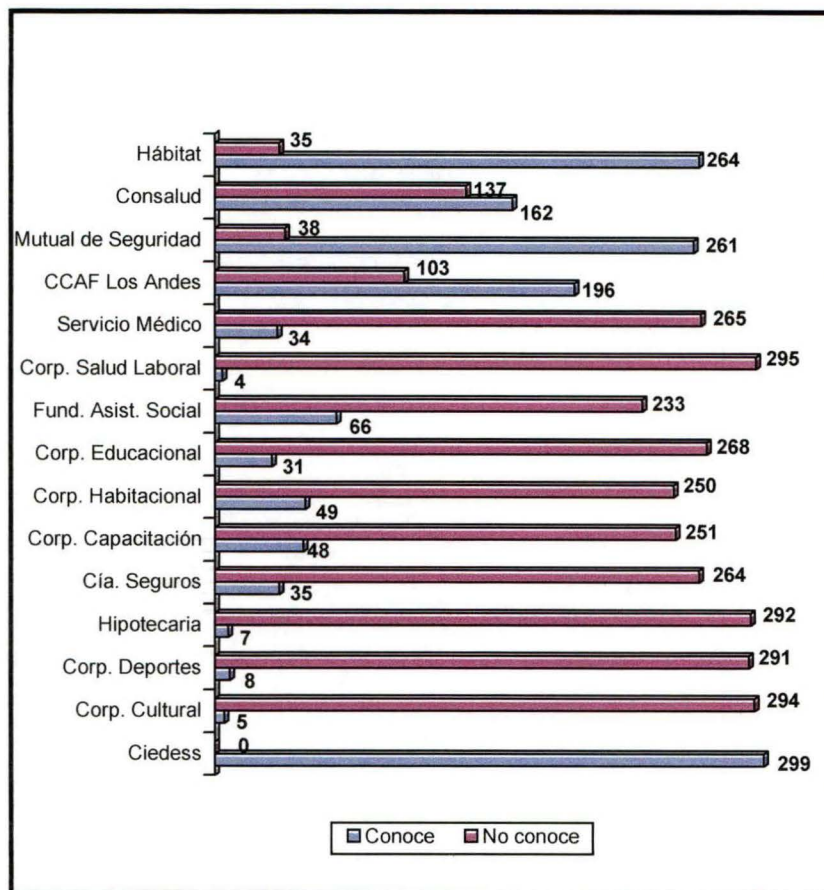

En relación al conocimiento de los trabajadores sobre las Entidades de la Red Social de la Cámara Chilena de la Construcción:

- Hábitat** : es conocida por el 88.3% de los entrevistados (264 trabajadores).
- Consalud** : es conocida por el 54.2% de los entrevistados (162 trabajadores).
- Mutual de Seguridad** : es conocida por el 87.3% de los entrevistados (261 trabajadores).
- CCAF Los Andes** : es conocida por el 65.6% de los entrevistados (196 trabajadores).
- Servicio Médico** : es conocido por el 11.4% de los entrevistados (34 trabajadores).
- Corporación de Salud Laboral** : es conocida por el 1.3% de los entrevistados (4 trabajadores).
- Fundación de Asistencia Social** : es conocida por el 22.1% de los entrevistados (66 trabajadores).
- Corporación Educacional** : es conocida por el 10.4% de los entrevistados (31 trabajadores).
- Corporación Habitacional** : es conocida por el 16.4% de los entrevistados (49 trabajadores).
- Corporación de Capacitación** : es conocida por el 16.1% de los entrevistados (48 trabajadores).
- Compañía de Seguros** es conocida por el 11.7% de los entrevistados (35 trabajadores).
- Hipotecaria de la Construcción** : es conocida por el 2.3% de los entrevistados (7 trabajadores).
- Corporación de Deportes** : es conocida por el 2.7% de los entrevistados (8 trabajadores).
- Corporación Cultural** : es conocida por el 1.7% de los entrevistados (5 trabajadores).
- Ciedess** : es desconocido por el 100% de los entrevistados (299 trabajadores).

9.2 Utilización de la Red Social

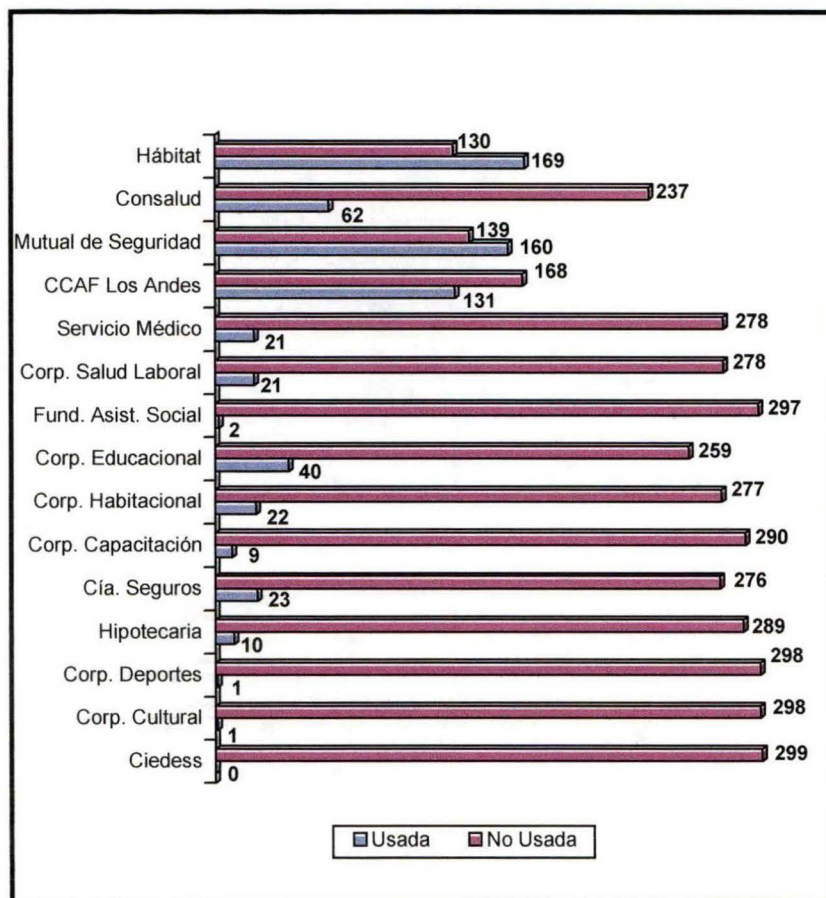

En relación al uso de los trabajadores de las Entidades de la Red Social:

Hábitat: fue usada por el 56.5% de los entrevistados (169 trabajadores).

Consalud: fue usada conocida por el 20.7% de los entrevistados (62 trabajadores).

Mutual de Seguridad: fue usada por el 53.5% de los entrevistados (160 trabajadores).

CCAF Los Andes: fue usada por el 43.8% de los entrevistados (131 trabajadores).

Servicio Médico: fue usado por el 7% de los entrevistados (21 trabajadores).

Corporación de Salud Laboral: fue usada por 0.7% de los entrevistados (2 trabajadores)

Fundación de Asistencia Social: fue usada por el 13.4% de los entrevistados (40 trabajadores).

Corporación Educacional: fue usada por el 7.4% de entrevistados (22 trabajadores).

Corporación Habitacional: fue usada por el 3% de los entrevistados (9 trabajadores).

Corporación de Capacitación: fue usada por el 7.7% de los entrevistados (23 trabajadores).

Compañía de Seguros fue usada por el 3.3% de los entrevistados (10 trabajadores).

Hipotecaria de la Construcción fue usada por el 0.3% de los entrevistados (1 trabajador).

Corporación de Deportes: fue usada por el 0.3% de los entrevistados (1 trabajador).

Corporación Cultural: fue usada por el 0.3% de los entrevistados (1 trabajador).

Ciedess: no fue usado ninguno de los entrevistados.

9.3 Opinión de los trabajadores que ha usado la Red Social

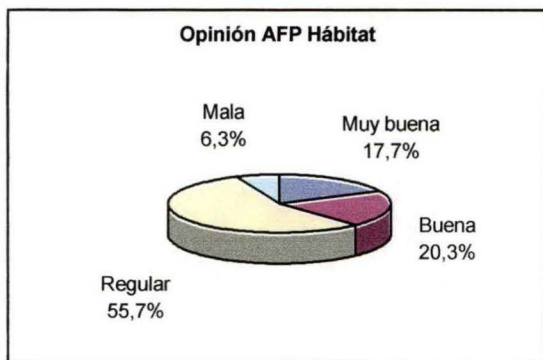

Hábitat

Los 169 trabajadores que la han usado respondieron esta pregunta e indicaron:

- el 17.7% una **muy buena** opinión (14 trabajador);
- el 20.3% una **buena** opinión(106 trabajadores);
- el 55.7% una **regular** opinión (44 trabajadores);
- el 6.3% una **mala** opinión (5 trabajadores);

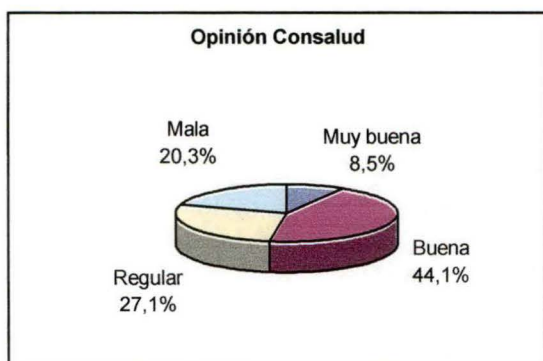

Consalud

De los 62 trabajadores que la han usado, 59 respondieron esta pregunta e indicaron:

- el 8.5% una **muy buena** opinión (5 trabajadores);
- el 44.1% una **buena** opinión (26 trabajadores);
- el 27.1% una **regular** opinión (16 trabajadores);
- el 20.3% una **mala** opinión (12 trabajadores);

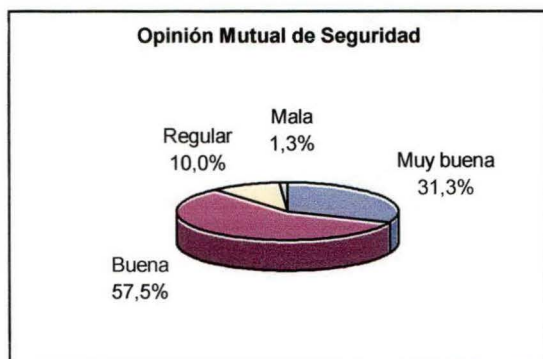

Mutual de Seguridad

Los 160 trabajadores que la han usado respondieron esta pregunta e indicaron:

- el 31.3% una **muy buena** opinión (50 trabajadores);
- el 57.5% una **buena** opinión (92 trabajadores);
- el 10% una **regular** opinión (16 trabajadores);
- el 1.3% una **mala** opinión (2 trabajadores);

DIAGNOSTICO SOCIOECONÓMICO TRABAJADORES DE FAENA - CAMARA CHILENA DE LA CONSTRUCCIÓN
VIII REGION

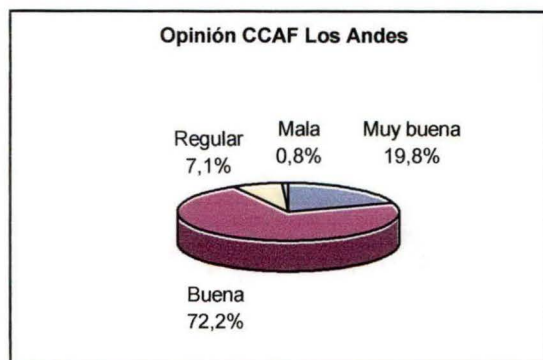

CCAF Los Andes:

De los 131 trabajadores que la han usado, 126 respondieron esta pregunta e indicaron:

- el 19.8% una **muy buena** opinión (25 trabajadores);
- el 72.2% una **buena** opinión(91 trabajadores);
- el 7.1% una **regular** opinión (9 trabajadores);
- el 0.8% una **mala** opinión (1 trabajador).

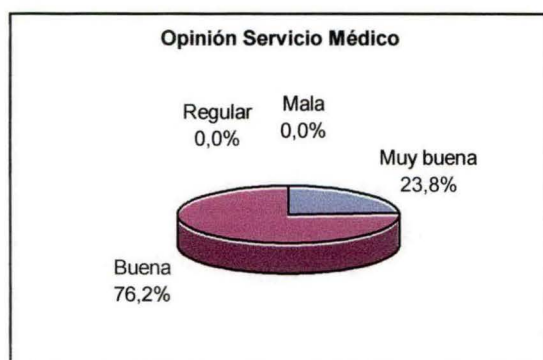

Servicio Médico

Los 21 trabajadores que lo han usado respondieron esta pregunta e indicaron:

- el 23.8% una **muy buena** opinión (5 trabajadores);
- el 76.2% una **buena** opinión(16 trabajadores);
- ninguno manifestó una **regular** opinión;
- ninguno manifestó una **mala** opinión.



Corporación de Salud Laboral

Los 2 trabajadores que la han usado respondieron esta pregunta e indicaron:

- ninguno manifestó una **muy buena** opinión;
- el 50% una **buena** opinión(1 trabajador);
- ninguno manifestó una **regular** opinión;
- el 50% una **mala** opinión (1 trabajador).

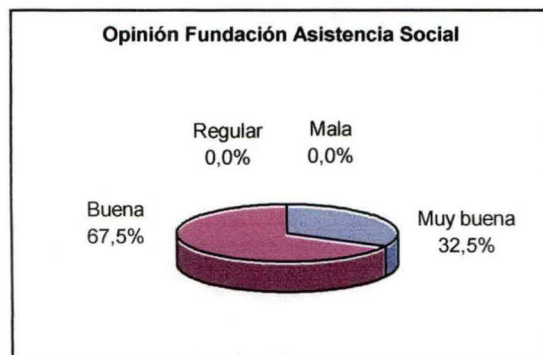

Fundación de Asistencia Social

Los 40 trabajadores que la han usado respondieron esta pregunta e indicaron:

- el 32.5% una **muy buena** opinión (13 trabajadores);
- el 67.5% una **buena** opinión (27 trabajadores);
- ninguno manifestó una **regular** opinión;
- ninguno manifestó una **mala** opinión.

DIAGNOSTICO SOCIOECONÓMICO TRABAJADORES DE FAENA - CAMARA CHILENA DE LA CONSTRUCCIÓN
VIII REGION

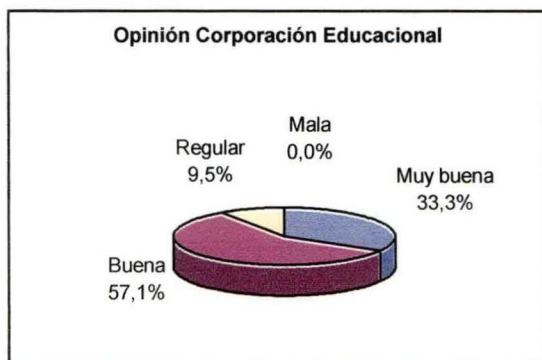

Corporación Educacional

Los 22 trabajadores que la han usado respondieron esta pregunta e indicaron:

- el 33.3% una **muy buena** opinión (7 trabajadores);
- el 57.1% una **buena** opinión (13 trabajadores);
- el 9.5% una **regular** opinión (2 trabajadores);
- ninguno manifestó una **mala** opinión.

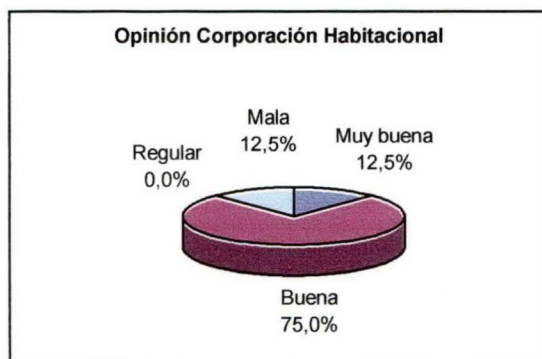

Corporación Habitacional

De los 9 trabajadores que la han usado, 8 respondieron esta pregunta e indicaron:

- el 12.5% una **muy buena** opinión (1 trabajador);
- el 75% una **buena** opinión (6 trabajadores);
- ninguno manifestó una **regular** opinión;
- el 12.5% una **mala** opinión (1 trabajador).

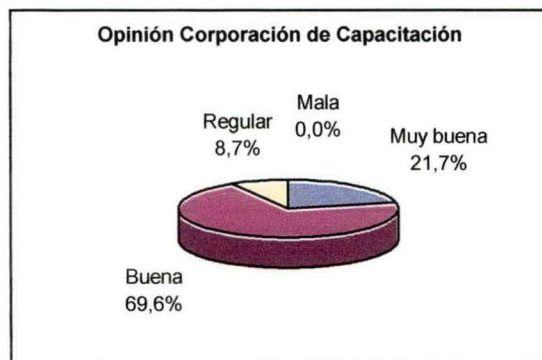

Corporación de Capacitación

Los 23 trabajadores que la han usado respondieron esta pregunta e indicaron:

- el 21.7% una **muy buena** opinión (5 trabajadores);
- el 69.6% una **buena** opinión (16 trabajadores);
- el 8.7% una **regular** opinión (2 trabajadores);
- ninguno manifestó una **mala** opinión.



Compañía de Seguros

Los 10 trabajadores que la han usado respondieron esta pregunta e indicaron:

- el 10% una **muy buena** opinión (1 trabajador);
- el 90% una **buena** opinión (9 trabajadores);
- ninguno manifestó una **regular** opinión;
- ninguno manifestó una **mala** opinión.

DIAGNOSTICO SOCIOECONÓMICO TRABAJADORES DE FAENA - CAMARA CHILENA DE LA CONSTRUCCIÓN
VIII REGION



Hipotecaria La Construcción:

El trabajador que la han usado respondió esta pregunta e indicó una **regular** opinión.

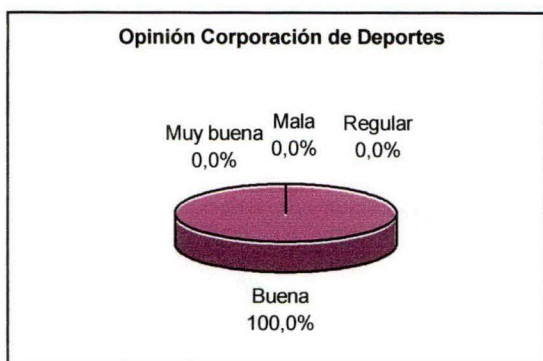

Corporación de Deportes:

El trabajador que la han usado respondió esta pregunta e indicó una **buena** opinión.

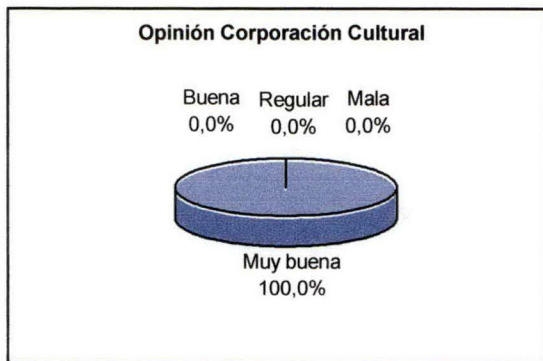

Corporación Cultural

El trabajador que la han usado respondió esta pregunta e indicó una **muy buena** opinión.

Ciedess

Sin opinión por no haber sido usado por ningún trabajador.

9.4 Prioridad Entidades de la Red Social

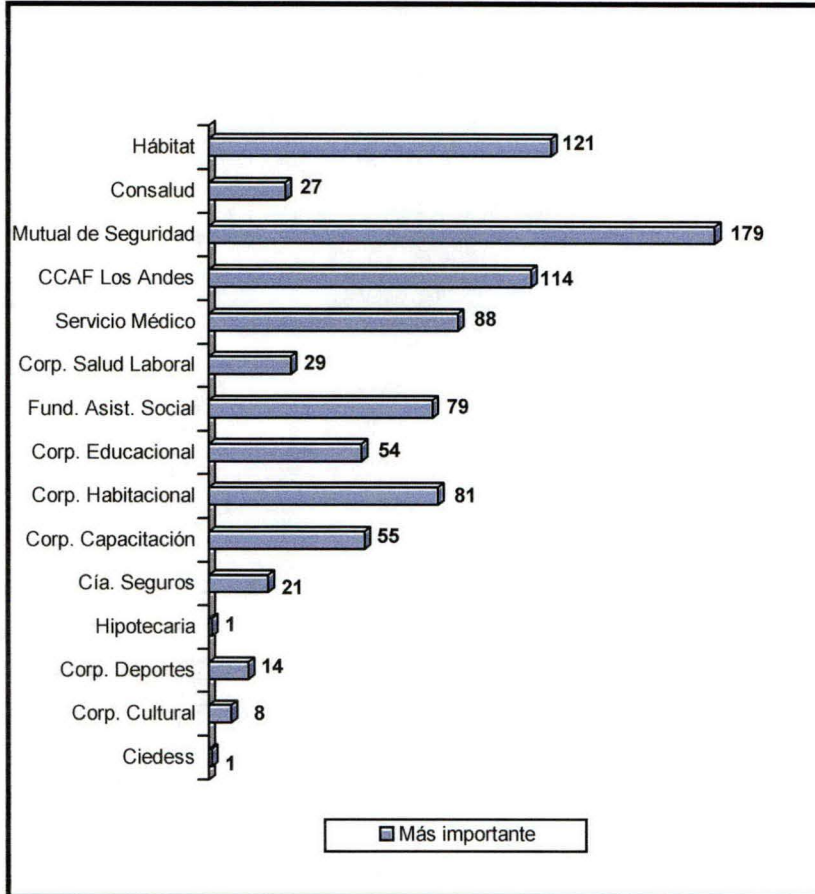

En relación a la mayor importancia para el trabajador y su grupo familiar, los entrevistados otorgaron el siguiente ranking:

- 1° lugar** : Mutual de Seguridad
- 2° lugar** : Hábitat
- 3° lugar** : CCAF Los Andes
- 4° lugar** : Servicio Médico
- 5° lugar** : Corporación Habitacional y
- 6° lugar** : Fundación de Asistencia Social
- 7° lugar** : Corporación de Capacitación
- 8° lugar** : Corporación Educacional
- 9° lugar** : Corporación de Salud Laboral
- 10° lugar** : Consalud
- 11° lugar** : Compañía de Seguros
- 12° lugar** : Corporación de Deportes
- 13° lugar** : Corporación Cultural
- 14° lugar** : Hipotecaria de la Construcción y Ciedess

DIAGNOSTICO SOCIOECONÓMICO TRABAJADORES DE FAENA - CAMARA CHILENA DE LA CONSTRUCCIÓN
IX REGION

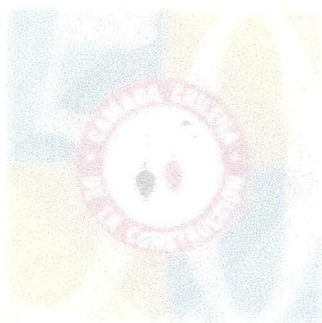

IX REGION

*DIAGNOSTICO SOCIOECONÓMICO TRABAJADORES DE FAENA
CAMARA CHILENA DE LA CONSTRUCCION*

1. CARACTERIZACIÓN DEL TRABAJADOR

1.1 Edad de los trabajadores

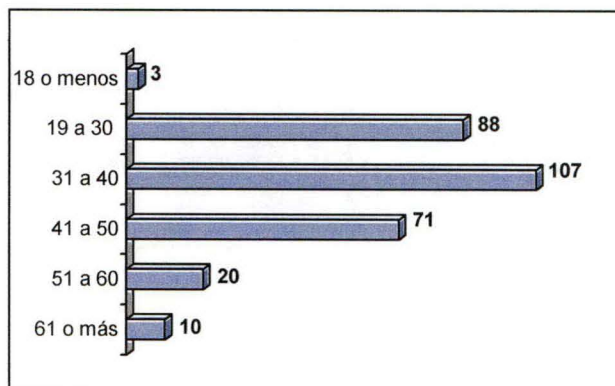
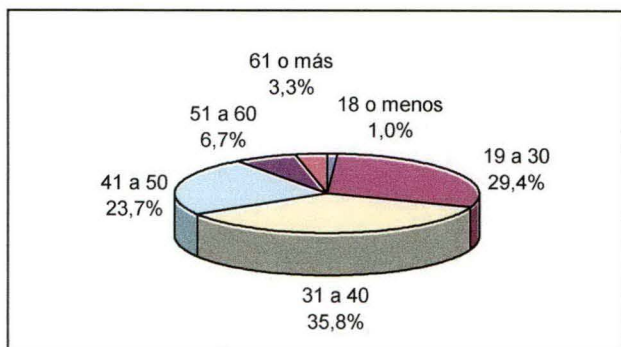

De los 299 trabajadores entrevistados:

- el 1% tiene entre **18 años o menos** (3 trabajadores);
- el 29.4% tiene entre **19 y 30 años** (88 trabajadores);
- el 35.8% tiene entre **31 y 40 años** (107 trabajadores);
- el 23.7% tiene entre **41 y 50 años** (71 trabajadores);
- el 6.7% tiene entre **51 y 60 años** (20 trabajadores);
- el 3.3% tiene entre **61 años o más** (10 trabajadores).

1.2 Estado Civil de los trabajadores

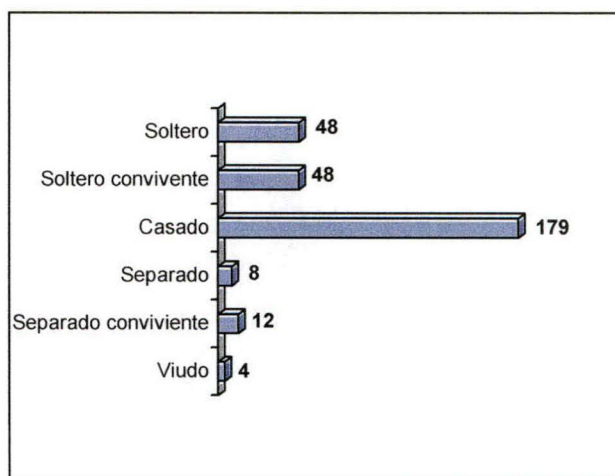
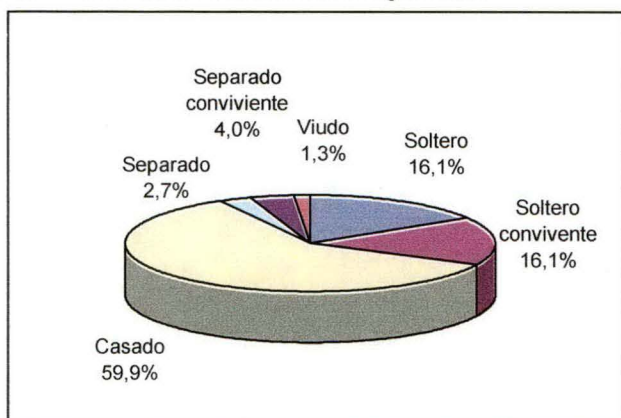

- El 16.1% de los entrevistados es **soltero** (48 trabajadores).
- El 16.1% de los entrevistados es **soltero conviviente** (48 trabajadores).
- El 59.9% de los entrevistados es **casado** (179 trabajadores).
- El 2.7% de los entrevistados es **separado** (8 trabajadores).
- El 4% de los entrevistados es **separado conviviente** (12 trabajadores).
- El 1.3% de los entrevistados es **viudo** (4 trabajadores).

1.3 Escolaridad de los trabajadores

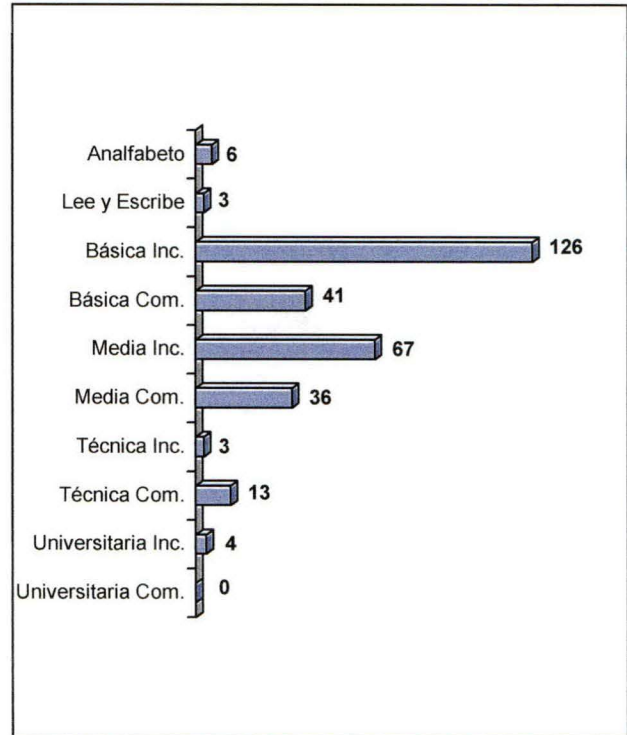
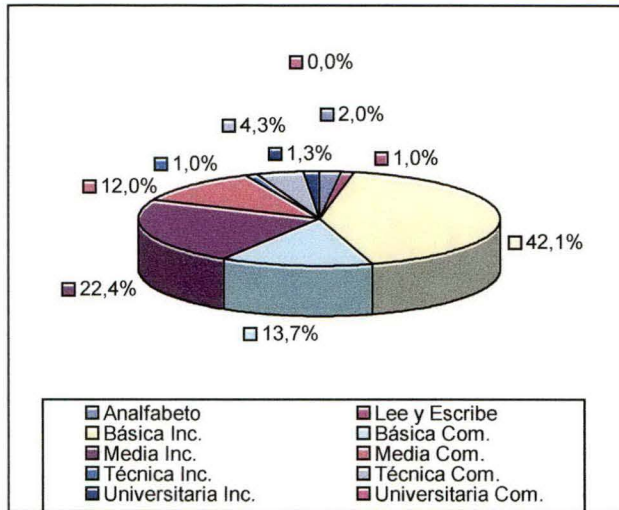

- El 2% de los entrevistados es **Analfabeto** (6 trabajadores).
- El 1% de los entrevistados es **Lee y Escribe** (3 trabajadores).
- El 42.1% de los entrevistados posee Enseñanza **Básica Incompleta** (126 trabajadores).
- El 13.7% de los entrevistados posee Enseñanza **Básica Completa** (41 trabajadores).
- El 22.4% de los entrevistados posee Enseñanza **Media Incompleta** (67 trabajadores).
- El 12% de los entrevistados posee Enseñanza **Media Completa** (36 trabajadores).
- El 1% de los entrevistados posee Enseñanza **Técnica Incompleta** (3 trabajadores).
- El 4.3% de los entrevistados posee Enseñanza **Técnica Completa** (13 trabajadores).
- El 1.3% de los entrevistados posee Enseñanza **Universitaria Incompleta** (4 trabajadores).
- Ningún entrevistado posee Enseñanza **Universitaria Completa**.

2. CARACTERIZACIÓN LABORAL

2.1 Especialidad en la construcción

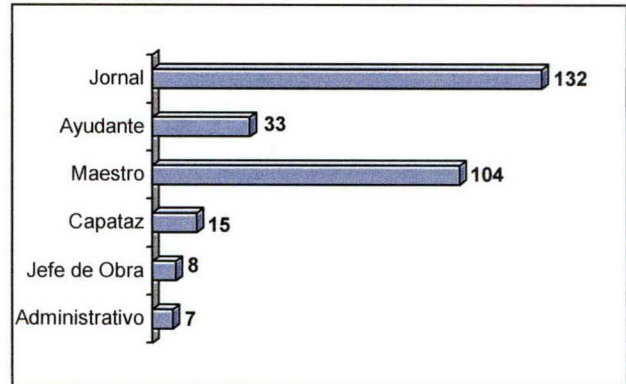
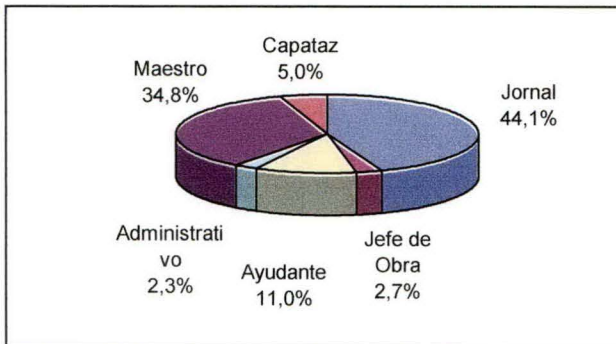

- El 44.1% de los entrevistados se desempeña como **Jornal** (132 trabajadores).
- El 11% de los entrevistados se desempeña como **Ayudante** (33 trabajadores).
- El 34.8% de los entrevistados se desempeña como **Maestro** (104 trabajadores).
- El 5% de los entrevistados se desempeña como **Capataz** (15 trabajadores).
- El 2.7% de los entrevistados se desempeña como **Jefe de Obra** (8 trabajadores).
- El 2.3% de los entrevistados se desempeña como **Administrativo** (7 trabajadores).

2.2 Aprendizaje del Oficio

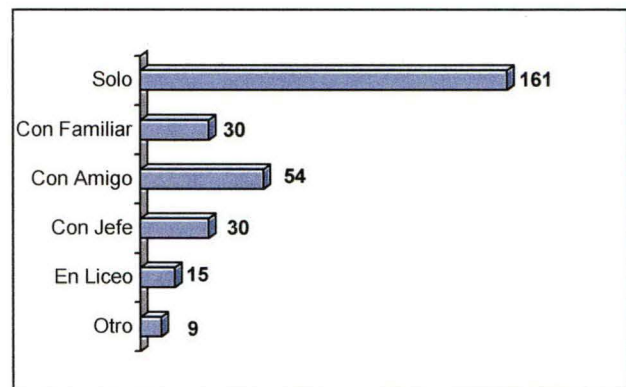
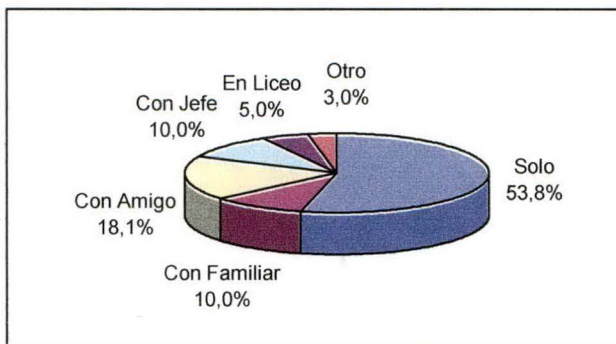

- El 53.8% de los entrevistados aprendió su oficio **solo** (161 trabajadores).
- El 10% de los entrevistados aprendió su oficio **con un familiar** (30 trabajadores).
- El 18.1% de los entrevistados aprendió su oficio **con un amigo** (54 trabajadores).
- El 10% de los entrevistados aprendió su oficio **con un jefe** (30 trabajadores).
- El 5% de los entrevistados aprendió su oficio **en un liceo** (15 trabajadores).
- El 3% de los entrevistados aprendió su oficio de **otra forma** (9 trabajadores)

2.3 Antigüedad en la construcción

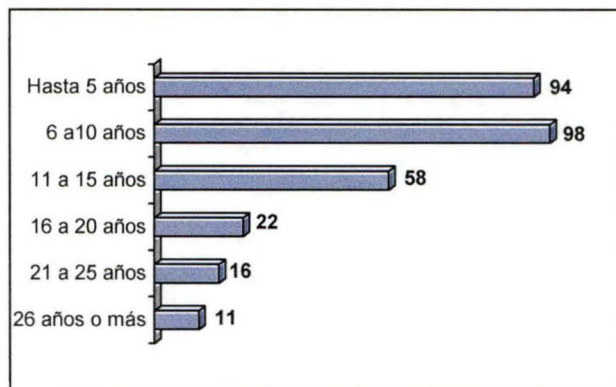
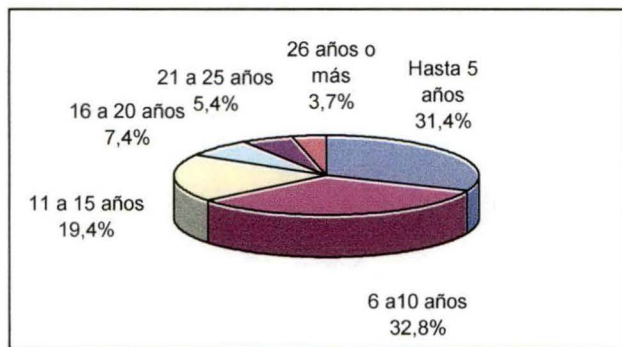

- El 31.4% de los entrevistados tiene una antigüedad de **5 años o menos** en la construcción (94 trabajadores)
- El 32.8% de los entrevistados tiene una antigüedad entre **6 y 10 años** en la construcción (98 trabajadores).
- El 19.4% de los entrevistados tiene una antigüedad entre **11 y 15 años** en la construcción (58 trabajadores).
- El 7.4% de los entrevistados tiene una antigüedad entre **16 y 20 años** en la construcción (22 trabajadores).
- El 5.4% de los entrevistados tiene una antigüedad entre **21 y 25 años** en la construcción (16 trabajadores).
- El 3.7% de los entrevistados tiene una antigüedad de **26 años o más** en la construcción (11 trabajadores).

2.4 Antigüedad en la empresa: 3.6 años promedio por trabajador.

2.5 Última capacitación realizada

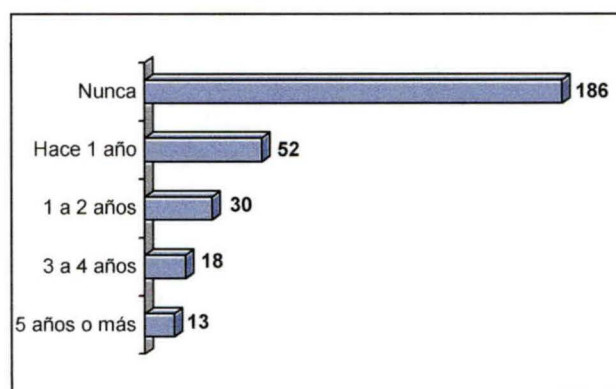
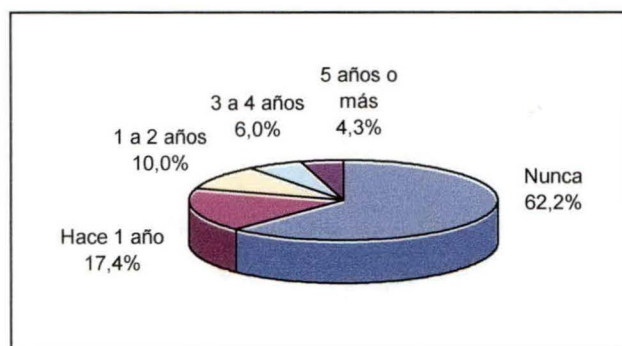

- El 62.2% de los entrevistados **nunca** se ha capacitado (186 trabajadores)
- El 17.4% de los entrevistados tuvo su última capacitación hace **menos de 1 año** (52 trabajadores)
- El 10% de los entrevistados tuvo su última capacitación **1 a 2 años** atrás (30 trabajadores)
- El 6% de los entrevistados tuvo su última capacitación **3 a 4 años** atrás (18 trabajadores).
- El 4.3% de los entrevistados tuvo su última capacitación hace **cinco años o más** (13 trabajadores).

3. COMPOSICIÓN GRUPO FAMILIAR

3.1 Existencia de Grupo Familiar

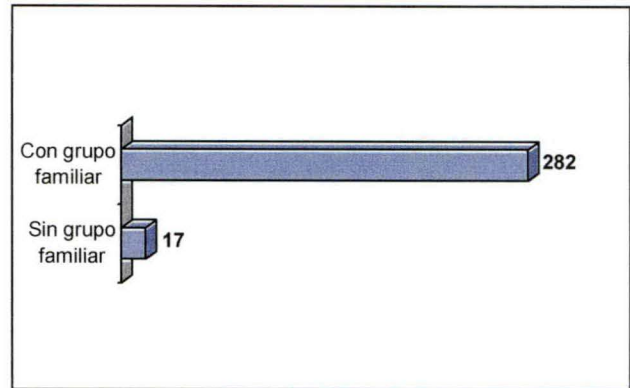
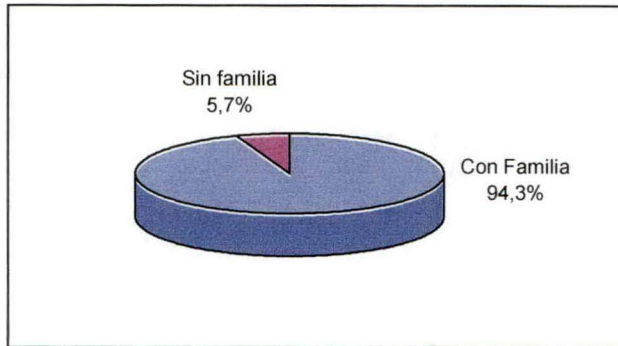

- El 94.3% de los entrevistados **tiene grupo familiar** (282 trabajadores).
- El 5.7% de los entrevistados **no tiene grupo familiar** (17 trabajadores).

3.2 Componentes del Grupo Familiar

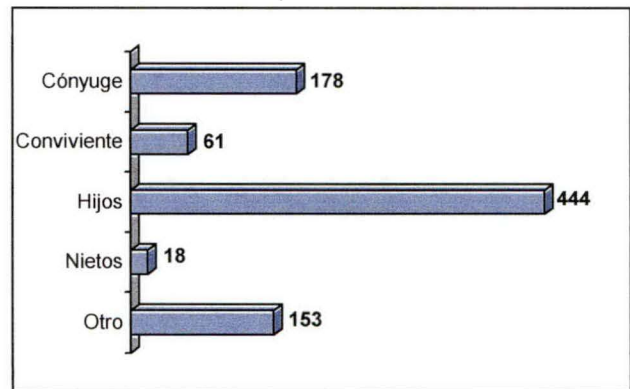
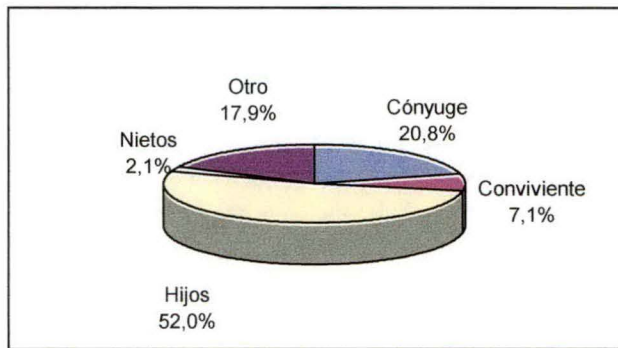

En los casos en que existe grupo familiar, la composición de éste es la siguiente:

- el 20.8% de los familiares son **cónyuges** (178 personas);
- el 7.1% de los familiares son **convivientes** (61 personas);
- el 52% de los familiares son **hijos** (444 personas);
- el 2.1% de los familiares son **nietos** (18 personas);
- el 17.9% son **otros** familiares (153 personas).

DIAGNOSTICO SOCIOECONÓMICO TRABAJADORES DE FAENA - CAMARA CHILENA DE LA CONSTRUCCIÓN
IX REGION

3.3 Promedio de integrantes por grupo familiar: 3.9 personas incluido el trabajador.

3.4 Promedio de edades del Grupo Familiar

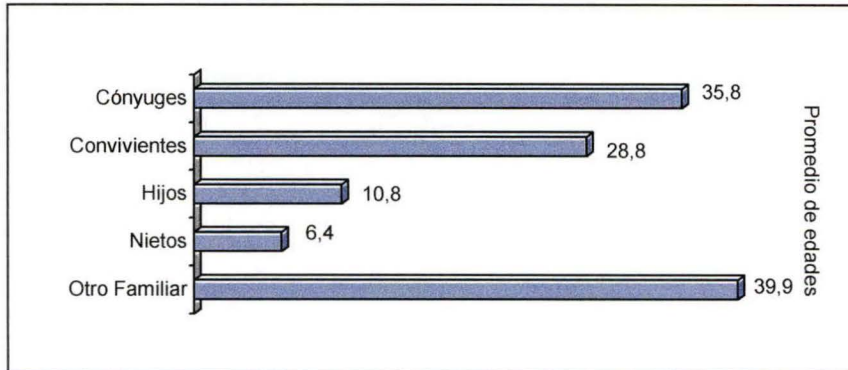

- La edad promedio de las **cónyuges** es de 35.8 años.
- La edad promedio de las **convivientes** es de 28.8 años.
- La edad promedio de los **hijos** de 10.8 años
- La edad promedio de los **nietos** de 6.4 años
- La edad promedio de los **otros familiares** es de 39.9 años

3.5 Actividad de la cónyuge o conviviente

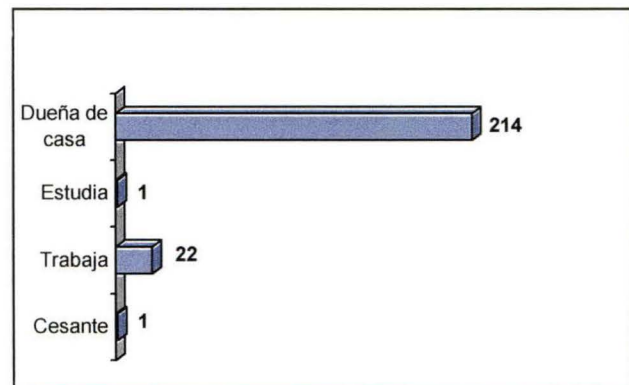
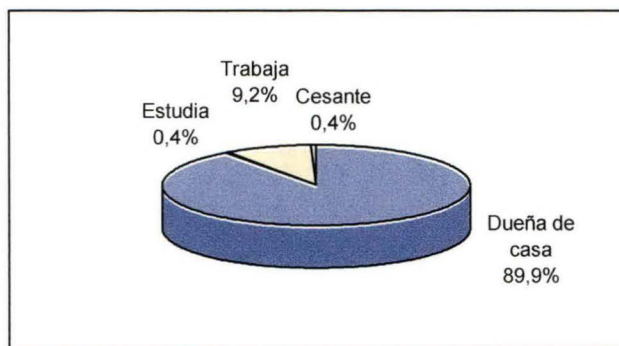

- El 89.9% de las cónyuges y convivientes son **dueñas de casa** (214 señoras).
- El 0.4% de las cónyuges y convivientes son **estudiantes** (1 señora).
- El 9.2% de las cónyuges y convivientes **trabaja** remuneradamente (22 señoras).
- El 0.4% de las cónyuges y convivientes se encuentra **cesante** (1 señora).

3.6 Existencia de hijos dentro del Grupo Familiar

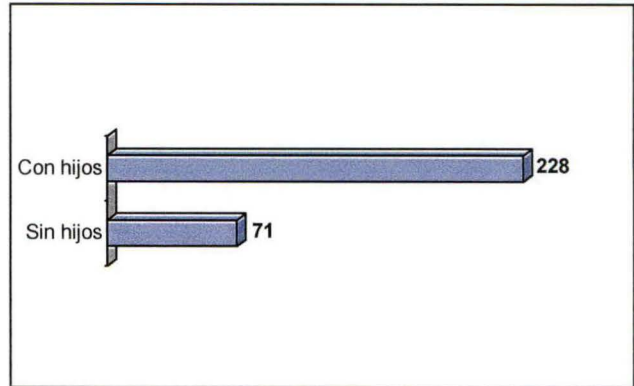
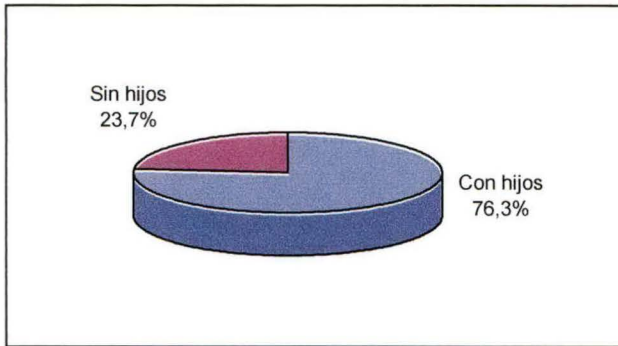

- El 76.3% de los entrevistados **tiene hijos** dentro su grupo familiar (228 trabajadores).
- El 23.7% de los entrevistados **no tiene hijos** dentro de su grupo familiar (71 trabajadores).

3.7 Promedio de hijos: 1.6 hijos por grupo familiar.

3.8 Actividad realizada por los hijos

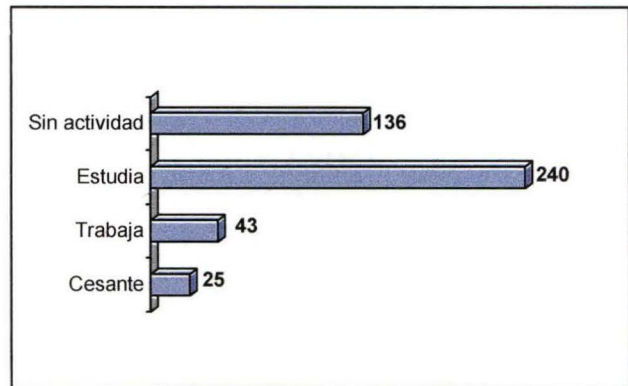
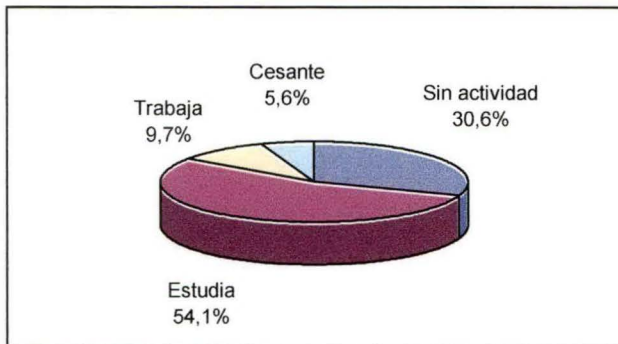

- El 30.6% de los hijos están **sin actividad** (136 hijos).
- El 54.1% de los hijos **estudia** (240 hijos).
- El 9.7% de los hijos **trabaja** (43 hijos).
- El 5.6% de los hijos está **cesante** (25 hijos).

3.9 Escolaridad de Hijos Estudiantes

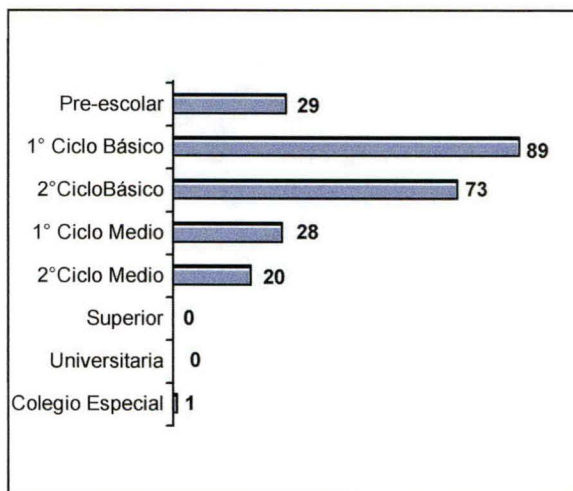
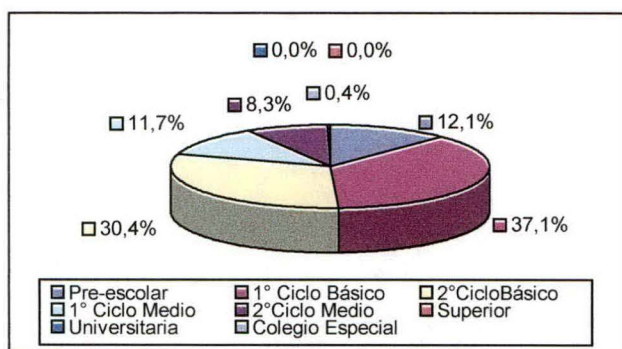

En relación a la escolaridad de los hijos estudiantes del grupo familiar:

- el 12.1% de los hijos cursa Enseñanza **Pre-Escolar** (29 hijos);
- el 37.1% de los hijos cursa **1° Ciclo Enseñanza Básica** (89 hijos);
- el 30.4% de los hijos cursa **2° Ciclo Enseñanza Básica** (73 hijos);
- el 11.7% de los hijos cursa **1° Ciclo Enseñanza Media** (28 hijos);
- el 8.3% de los hijos cursa **2° Ciclo Enseñanza Media** (20 hijos);
- ningún hijo cursa enseñanza **Superior**;
- ningún hijo cursa enseñanza **Universitaria**;
- el 0.4% de los hijos asiste a **Colegio Especial** (1 hijo).

3.10 Hijos fuera del Grupo Familiar

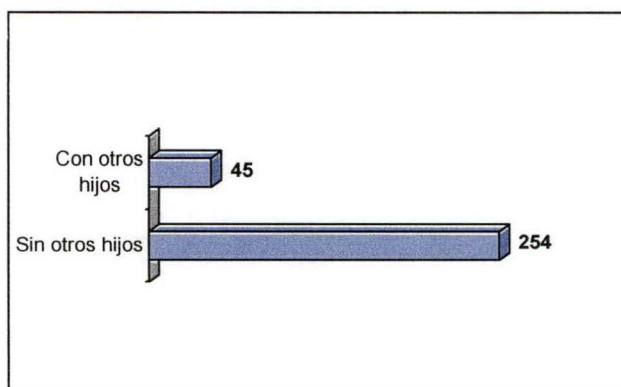
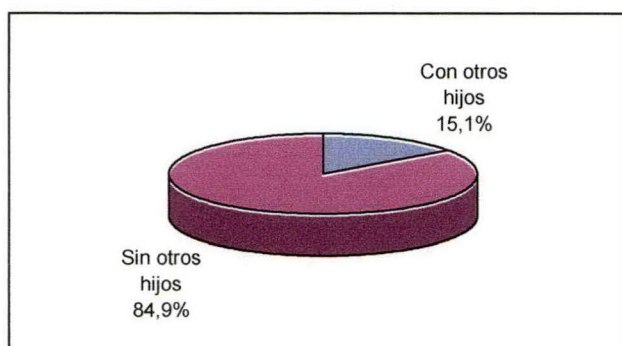

- El 15.1% de los entrevistados **tiene otros hijos** fuera su grupo familiar (45 trabajadores)
- El 84.9% de los entrevistados **no tiene otros hijos** fuera de su grupo familiar (254 trabajadores)
- Se considera tanto a hijos mayores independientes del hogar, así como aquellos no matrimoniales.

4. SITUACIÓN HABITACIONAL

4.1 Situación habitacional del Grupo Familiar

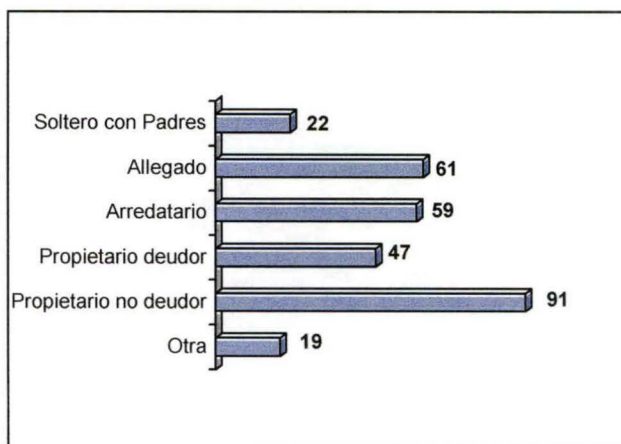
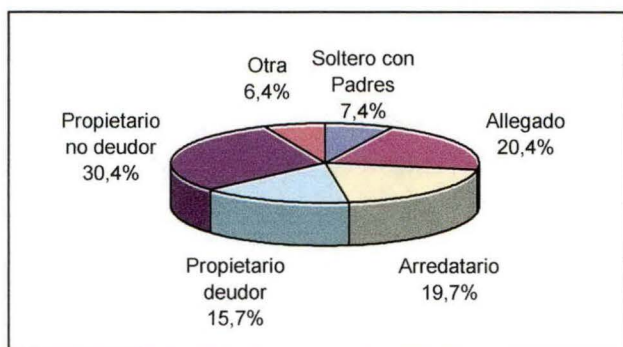

- El 7.4% de los entrevistados es **soltero y vive con sus padres** (22 trabajadores).
- El 20.4% de los entrevistados es **allegado** (61 trabajadores).
- El 19.7% de los entrevistados es **arrendatario** (59 trabajadores).
- El 15.7% de los entrevistados es **propietario deudor** (47 trabajadores).
- El 30.4% de los entrevistados es **propietario no deudor** (91 trabajadores).
- El 6.4% de los entrevistados tiene **otra situación** habitacional (19 trabajadores).

4.2 Tipo de Vivienda

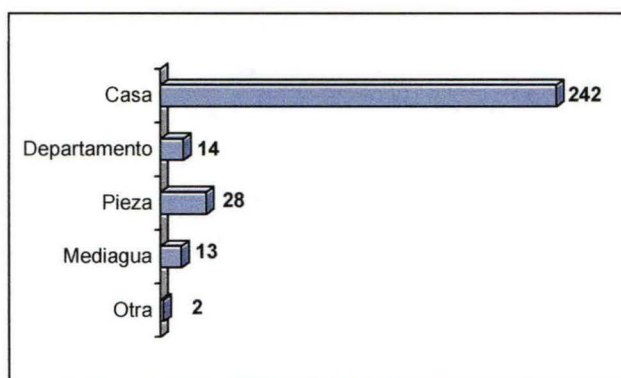
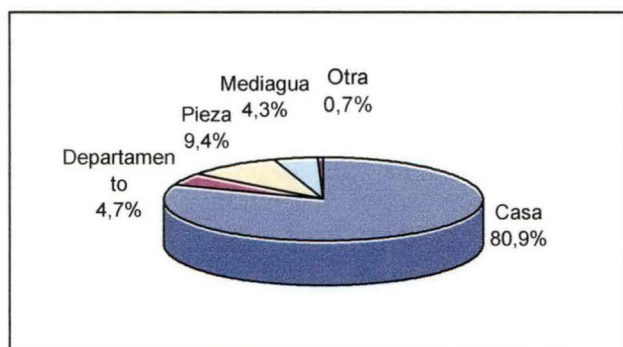

- El 80.9% de los entrevistados habita una **casa** (242 trabajadores)
- El 4.7% de los entrevistados habita en un **departamento** (14 trabajadores)
- El 9.4% de los entrevistados habita en una **pieza** (28 trabajadores).
- El 4.3% de los entrevistados habita en una **mediagua** (13 trabajadores).
- El 0.7% de los entrevistados habita en una **mediagua** (2 trabajadores).

4.3 Presencia de Allegados

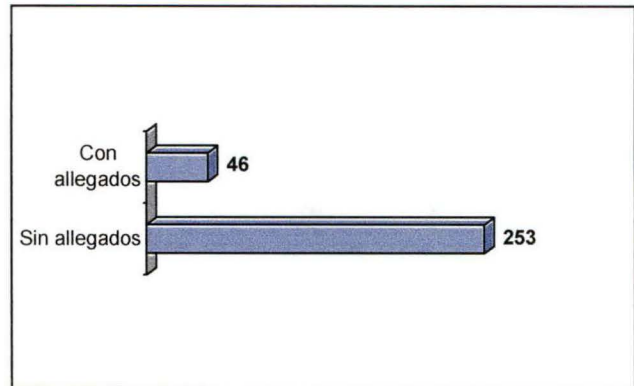
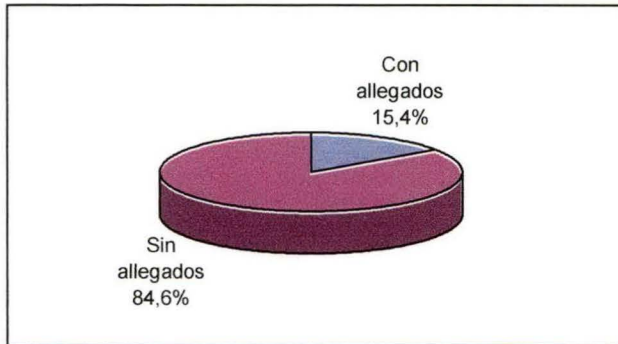

- El 15.4% de los entrevistados **tiene allegados en su vivienda** (46 trabajadores)
- El 84.6% de los entrevistados **no tiene allegados en su vivienda** (253 trabajadores)

4.4 Ahorro Habitacional

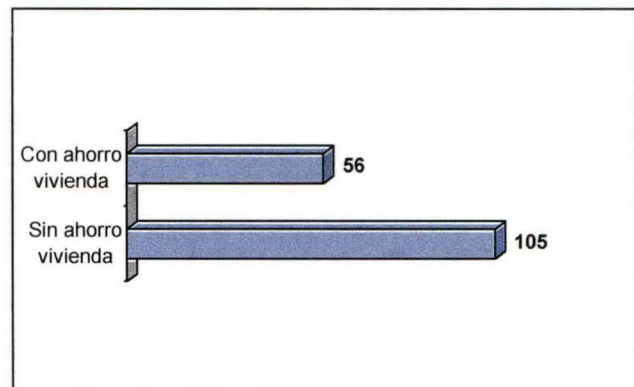
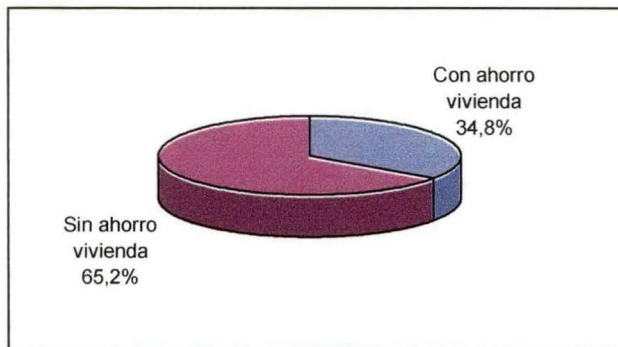

De los 161 trabajadores no propietarios:

- el 34.8% de los entrevistados **tiene ahorro para la vivienda** (56 trabajadores);
- el 65.2% de los entrevistados **no tiene ahorro para la vivienda** (105 trabajadores)

4.5 Promedio ahorro mensual para vivienda: \$15.250 por trabajador.

4.6 Interés en Programa Habitacional de Ahorrantes

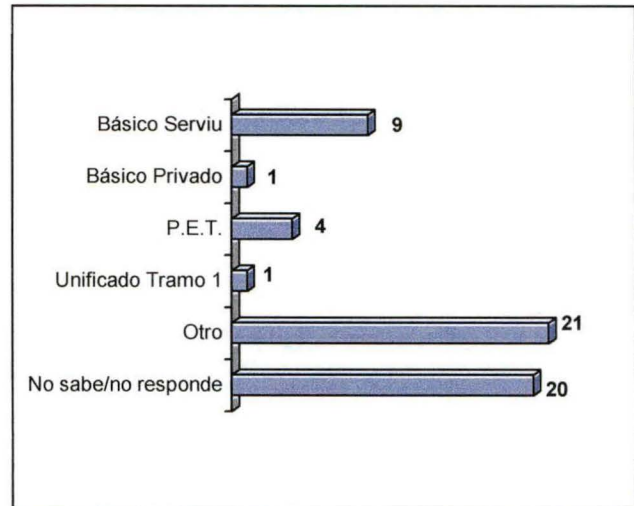
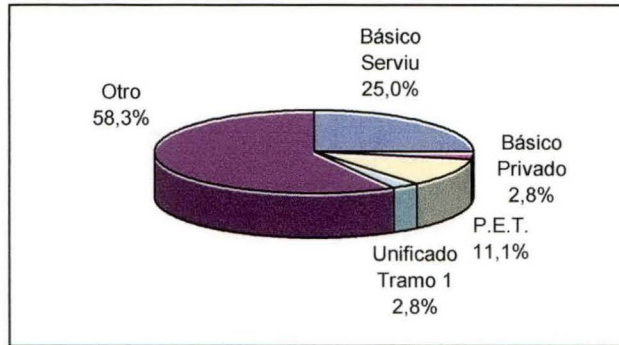

De los 56 trabajadores no propietarios ahorrantes para vivienda, 36 respondieron esta pregunta y de ellos:

- el 25% está interesado en el Subsidio **Básico Serviu** (9 trabajadores);
- el 2.8% está interesado en el Subsidio **Básico Privado** (1 trabajador);
- el 11.1% está interesado en el Subsidio **P.E.T.** (4 trabajadores);
- el 2.8% está interesado en el Subsidio **Unificado Tramo I** (1 trabajador);
- el 58.3% está interesado en **otro** tipo de subsidio (21 trabajadores);

5 SITUACIÓN PREVISIONAL

5.1 Sistema de Pensiones

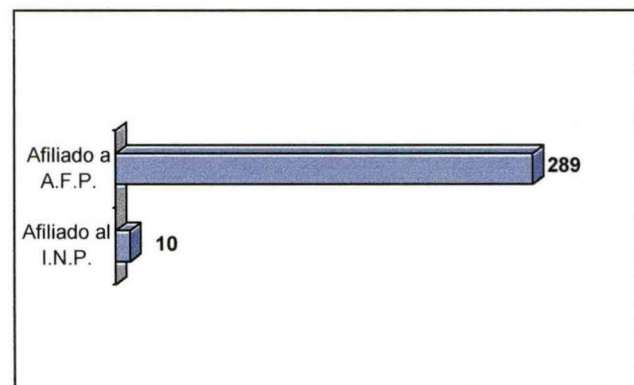
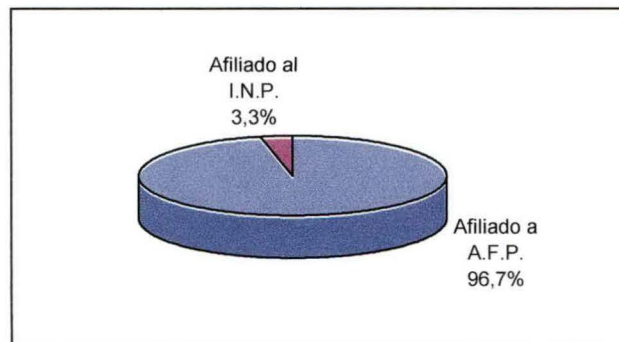

- El 96.7% de los entrevistados está afiliado a una **A.F.P.** (289 trabajadores)
- El 3.3% de los entrevistados está afiliado al **I.N.P.** (10 trabajadores)

5.2 Administradoras de Fondos Previsionales

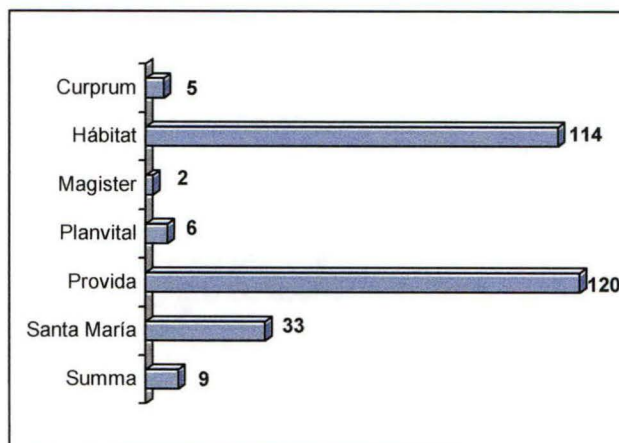
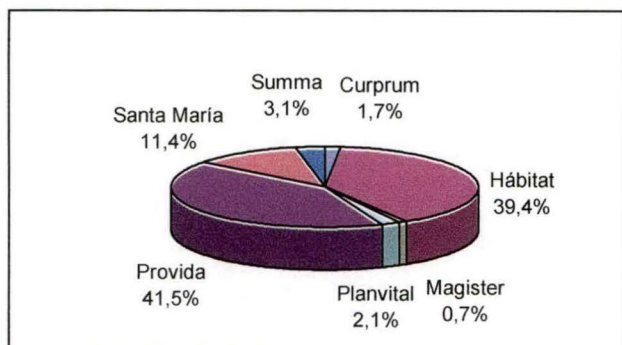

De los 289 trabajadores afiliados a AFP:

- el 1.7% de los entrevistados está afiliado a la A.F.P. **Cuprum** (5 trabajadores);
- el 39.4% de los entrevistados está afiliado a la A.F.P. **Hábitat** (114 trabajadores);
- el 0.7% de los entrevistados está afiliado a la A.F.P. **Magister** (2 trabajadores);
- el 2.1% de los entrevistados está afiliado a la A.F.P. **Planvital** (6 trabajadores);
- el 41.5% de los entrevistados está afiliado a la A.F.P. **Provida** (120 trabajadores);
- el 11.4% de los entrevistados está afiliado a la A.F.P. **Santa María** (33 trabajadores);
- el 3.1% de los entrevistados está afiliado a la A.F.P. **Summa** (9 trabajadores).

5.3 Pensión Anticipada

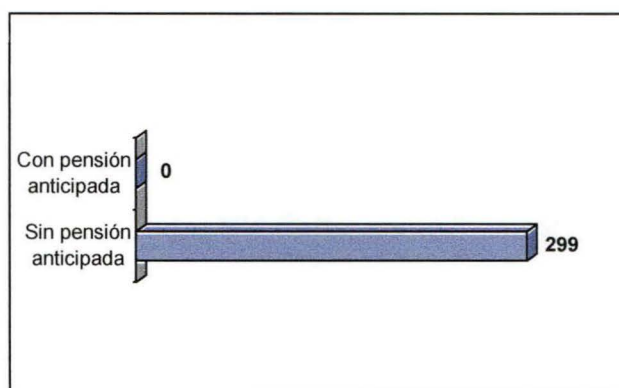
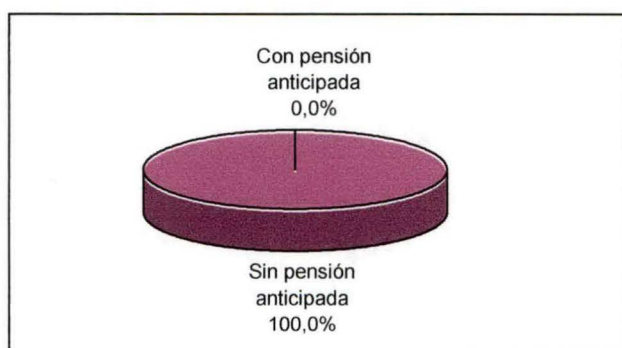

- De los 289 trabajadores afiliados a AFP, el 100% de los entrevistados **no tiene pensión anticipada**.

5.4 Modalidad de Pensión Anticipada

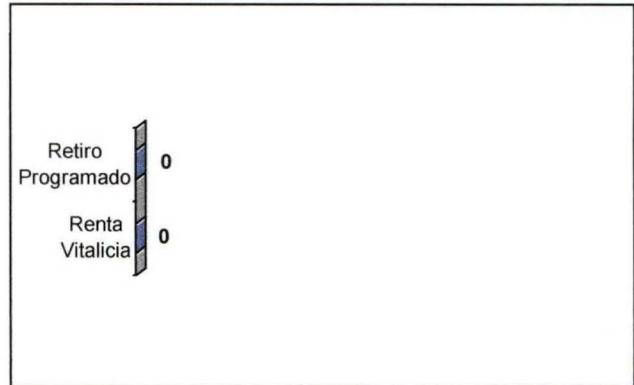
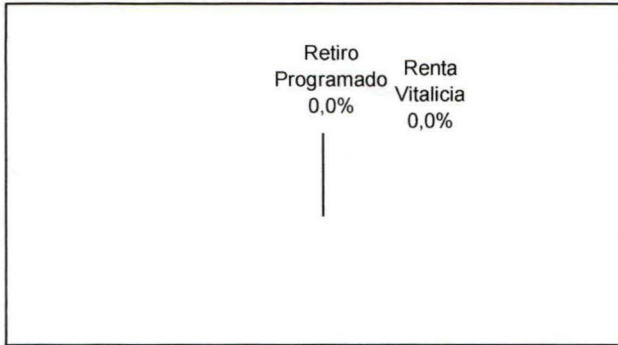

- Ningún trabajador con pensión anticipada.

5.5 Sistema de Salud

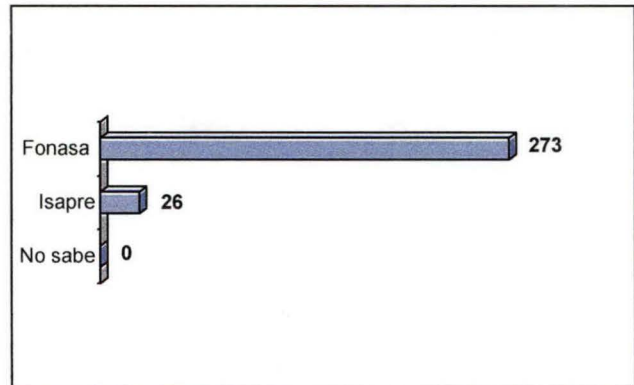
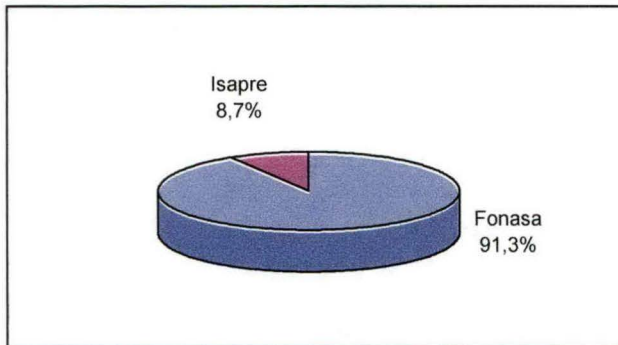

- El 91.3% de los entrevistados está afiliado a **Fonasa** (273 trabajadores).
- El 8.7% de los entrevistados está afiliado a una **Isapre** (26 trabajadores).

5.6 Calificación beneficiarios Fonasa

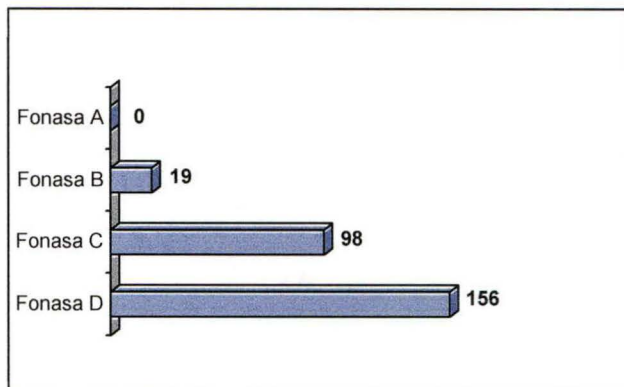
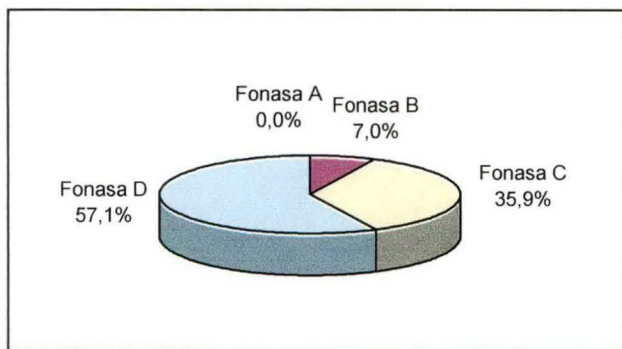

De los 273 trabajadores afiliados a Fonasa:

- ningún entrevistado declara tener calificación **Fonasa A**;
- el 7% declara tener calificación **Fonasa B** (19 trabajadores);
- el 35.9% declara tener calificación **Fonasa C** (98 trabajadores);
- el 57.1% declara tener calificación **Fonasa D** (156 trabajadores).

5.7 Credencial de salud beneficiarios Fonasa

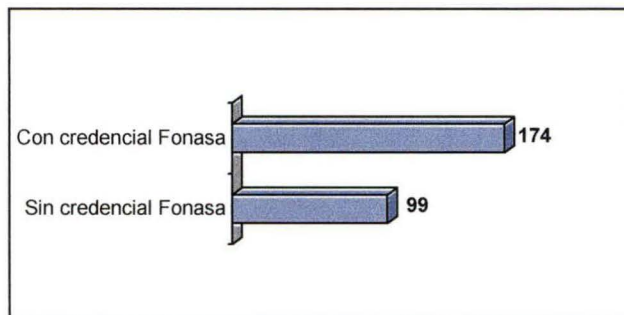
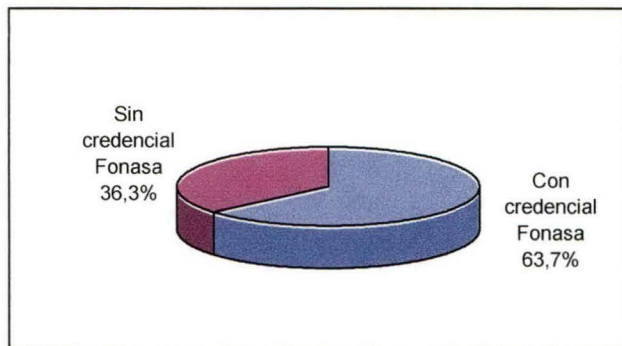

De los 273 trabajadores afiliados a Fonasa:

- el 63.7% **tiene credencial** de salud vigente (174 trabajadores);
- el 36.3% **no tiene credencial** de salud vigente (99 trabajadores).

5.8 Isapre afiliados sistema privado

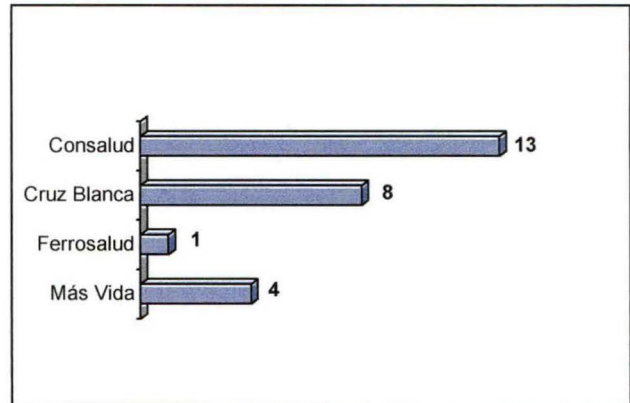
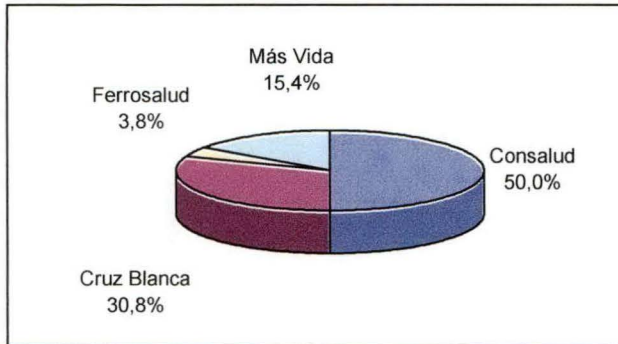

De los 26 trabajadores afiliados a Isapre:

- el 50% de los entrevistados está afiliado a la Isapre **Consalud** (13 trabajadores);
- el 30.8% de los entrevistados está afiliado a la Isapre **Cruz Blanca** (8 trabajadores);
- el 3.8% de los entrevistados está afiliado a la Isapre **Ferrosalud** (1 trabajador);
- el 15.4% de los entrevistados está afiliado a la Isapre **Más Vida** (4 trabajadores).

5.9 Sistema de Salud del Grupo Familiar

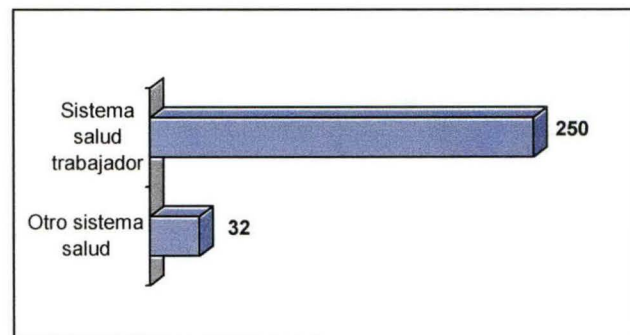
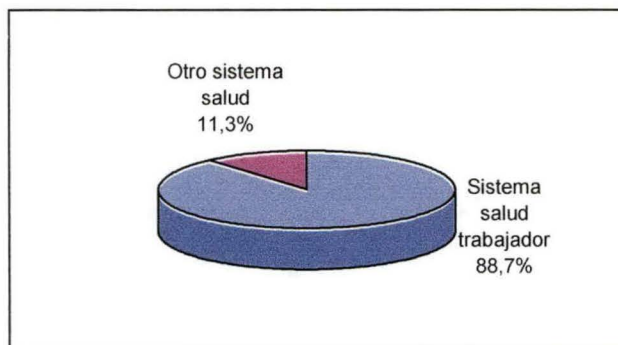

De los 282 trabajadores con grupo familiar:

- el 88.7% de las familias posee el **sistema de salud del trabajador** (250 familias);
- el 11.3% posee **otro sistema de salud** (32 familias).

6. SITUACIÓN ECONÓMICA

6.1 Ingreso promedio trabajadores \$153.997.-

6.2 Promedio de ingreso por especialidad

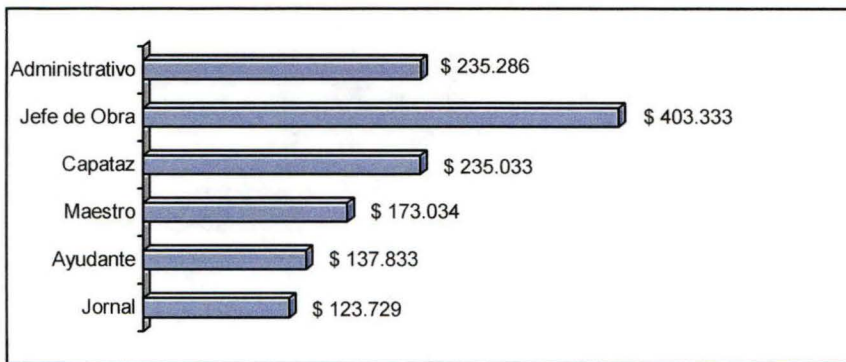

- El ingreso promedio del entrevistado **jornal** es de \$ 123.729.
- El ingreso promedio del entrevistado **ayudante** es de \$137.833.
- El ingreso promedio del entrevistado **maestro** es de \$173.034.
- El ingreso promedio del entrevistado **capataz** es de \$235.033.
- El ingreso promedio del entrevistado **jefe de obra** es de \$403.333.
- El ingreso promedio del entrevistado **administrativo** es de \$235.286.

6.3 Existencia de ahorro general

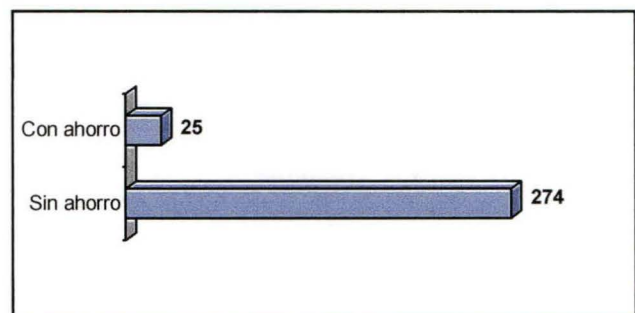
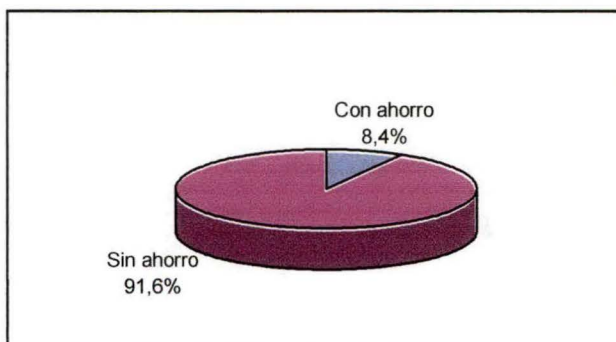

- El 8.4% de los entrevistados **cuenta con ahorro general** (25 trabajadores).
- El 91.6% de los entrevistados **no cuenta con ahorro general** (274 trabajadores).

DIAGNOSTICO SOCIOECONÓMICO TRABAJADORES DE FAENA - CAMARA CHILENA DE LA CONSTRUCCIÓN IX REGION

6.4 Endeudamiento de los trabajadores

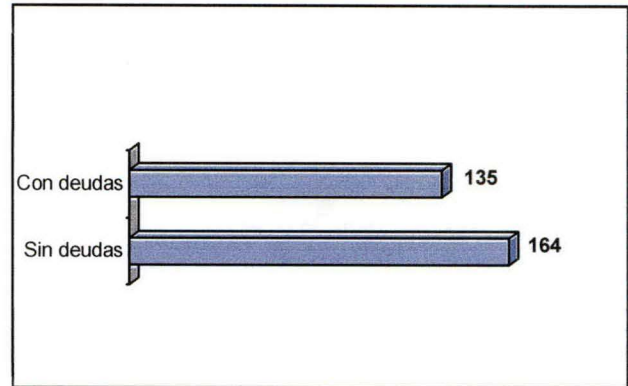
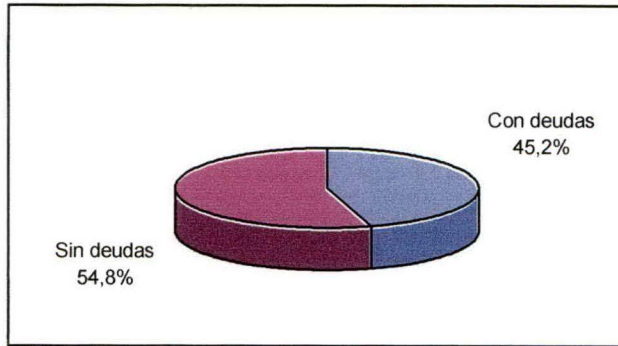

- El 45.2% de los entrevistados **tiene deudas** con casas comerciales o financieras (135 trabajadores).
- El 54.8% de los entrevistados **no tiene deudas** con casas comerciales o financieras (164 trabajadores).

6.5 Número promedio de deuda : 2.1 deudas por trabajador.

6.6 Promedio Total Endeudamiento : \$325.552.-

7. SITUACIÓN DE SALUD

7.1 Situación de salud del Trabajador

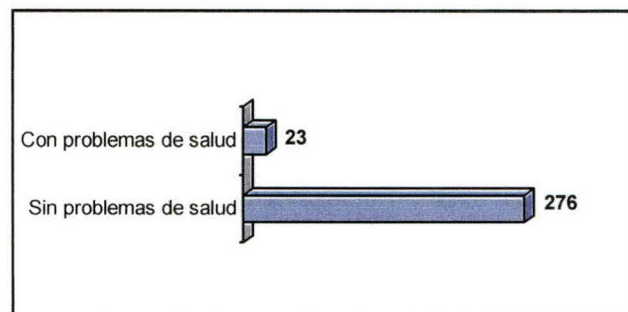

- El 7.7% de los entrevistados **tiene problemas de salud** relevantes para su presupuesto (23 trabajadores).
- El 92.3% de los entrevistados **no tiene problemas de salud** relevantes para su presupuesto (276 trabajadores).

DIAGNOSTICO SOCIOECONÓMICO TRABAJADORES DE FAENA - CAMARA CHILENA DE LA CONSTRUCCIÓN IX REGION

7.2 Problemas de salud del trabajador

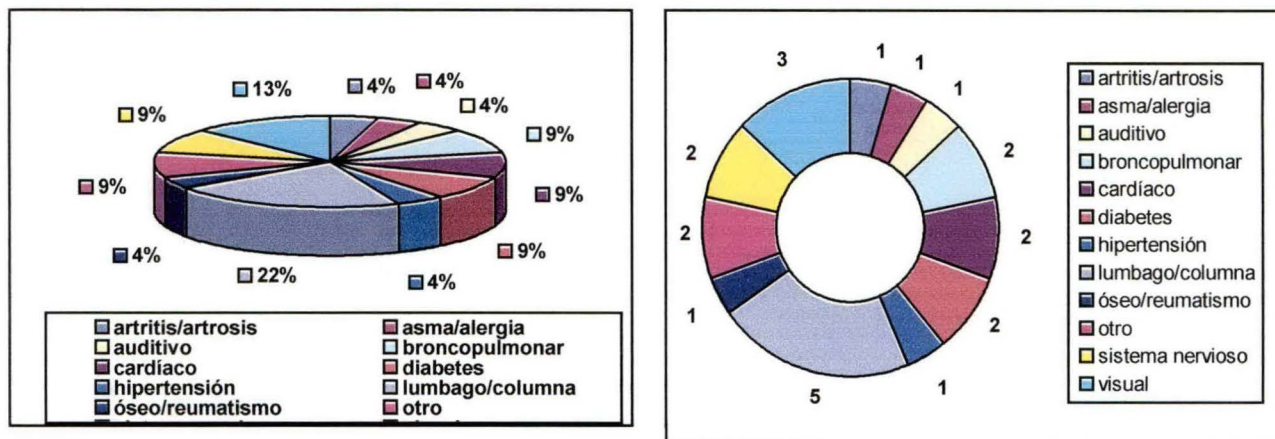

De los 23 trabajadores con problemas de salud:

- el 4% presenta **artritis o artrosis** (1 trabajador);
- el 4% presenta **asma o alergia crónica** (1 trabajador);
- el 4% presenta problema **auditivo** (1 trabajador);
- el 9% presenta problema **bronquial o pulmonar** (2 trabajadores);
- el 9% presenta problema **cardíaco** (2 trabajadores);
- el 9% presenta **diabetes** (2 trabajadores);
- el 4% presenta **hipertensión** (1 trabajador);
- el 22% presenta problema de **lumbago o de columna** (5 trabajadores);
- el 4% presenta problema **óseo o reumatismo** (1 trabajador);
- el 9% presenta **otro problema** (2 trabajadores);
- el 9% presenta problema del **sistema nervioso** (2 trabajadores);
- el 13% presenta problema **visual** (3 trabajadores).

7.3 Situación de salud del Grupo Familiar

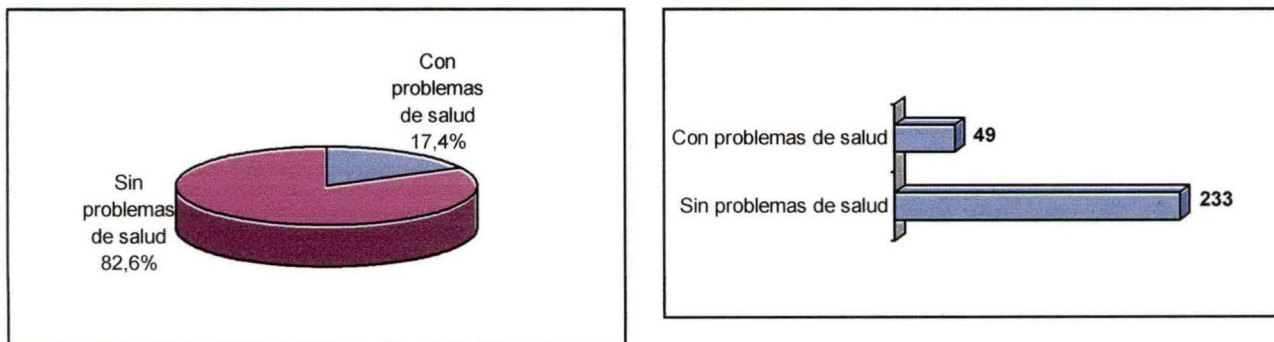

De los 282 trabajadores con grupo familiar:

- El 17.4% **tiene familiares con problemas de salud** relevantes para su presupuesto (49 trabajadores);
- El 82.6% **no tiene familiares con problemas de salud** relevantes para su presupuesto (233 trabajadores).

7.4 Problemas de salud del grupo familiar

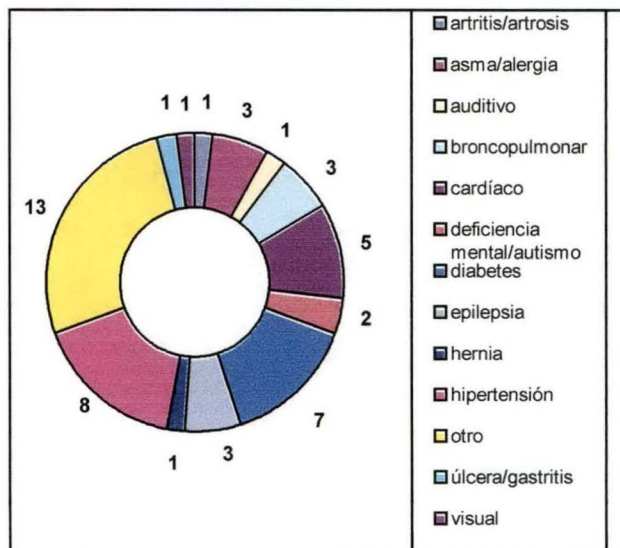
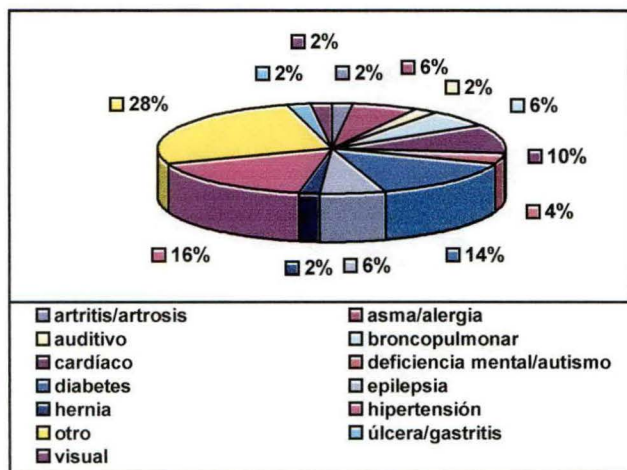

De los 49 grupos familiares señalados con problemas de salud:

- el 2% presenta **artritis o artrosis** (1 persona);
- el 6% presenta **asma o alergia crónica** (3 personas);
- el 2% presenta problema **auditivo** (1 persona);
- el 6% presenta problema **bronquial o pulmonar** (3 personas);
- el 10% presenta problema **cardíaco** (5 personas);
- el 4% presenta problema **deficiencia mental o autismo** (2 personas);
- el 14% presenta **diabetes** (7 personas);
- el 6% presenta **epilepsia** (3 personas);
- el 2% presenta **hernia** (1 persona);
- el 16% presenta **hipertensión** (8 personas);
- el 28% presenta **otro problema** (13 personas);
- el 2% presenta **úlcer o gastritis** (1 persona);
- el 2% presenta problema **visual** (1 persona).

DIAGNOSTICO SOCIOECONÓMICO TRABAJADORES DE FAENA - CAMARA CHILENA DE LA CONSTRUCCIÓN
IX REGION

7.5 Práctica Deportiva Trabajadores

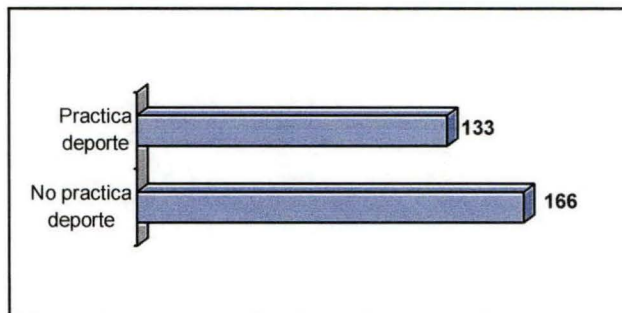
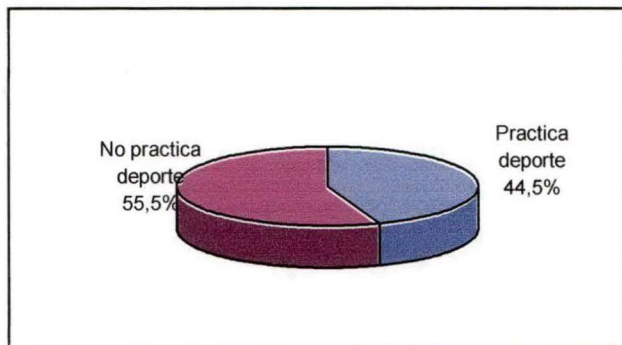

- El 44.5% de los entrevistados **práctica deporte** (133 trabajadores);
- El 55.5% de los entrevistados **no practica deporte** (166 trabajadores).

7.6 Deportes Practicados

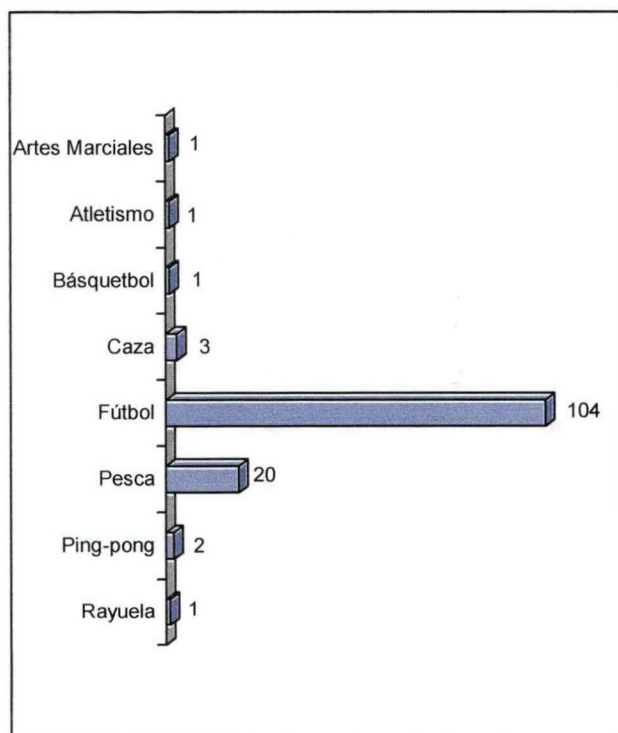

De los 133 trabajadores que practican deportes:

- el 0.7% practica **artes marciales** (1 trabajador);
- el 2% practica **atletismo** (1 trabajador);
- el 1.4% practica **básquetbol** (1 trabajador);
- el 0.7% practica **caza** (3 trabajadores);
- el 85.7% practica **fútbol** (104 trabajadores);
- el 2.7% practica **pesca** (20 trabajadores);
- el 2.7% practica **ping-pong** (2 trabajadores);
- el 1.4 % practica **rayuela** (1 trabajador);

8 SITUACIÓN INTRAFAMILIAR.

8.1 Problema relacionados con alcohol o drogas

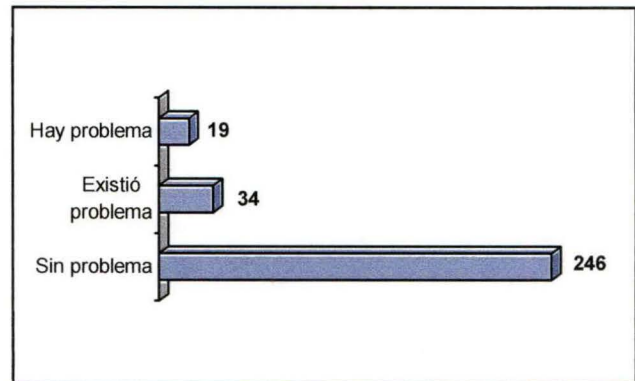
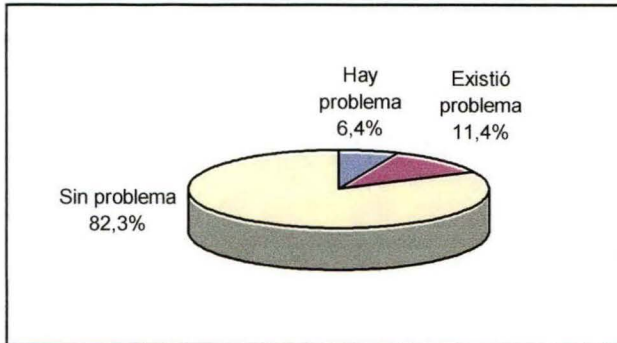

- El 6.4% de los entrevistados señala que en su familia **hay problema** de alcohol o drogas (19 trabajadores).
- El 11.4% de los entrevistados señala que en su familia **existió problema** de alcohol o drogas (34 trabajadores).
- El 82.3% de los entrevistados señala que en su familia **no hay problema** de alcohol o drogas (246 trabajadores).

8.2 Relación con los hijos

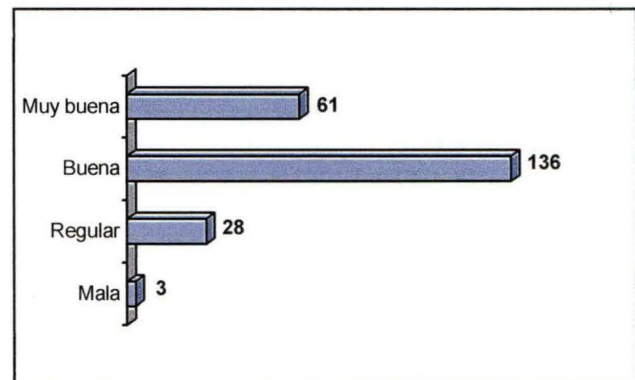
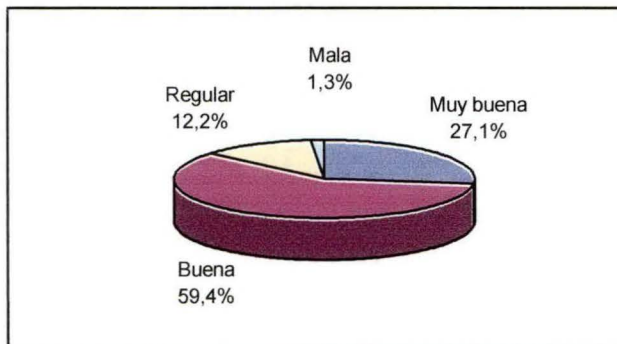

De los 228 trabajadores con hijos dentro de su grupo familiar:

- el 27.1% manifiesta tener **muy buena** relación con sus hijos (61 trabajadores);
- el 59.4% manifiesta tener **buena** relación con sus hijos (136 trabajadores);
- el 12.2% manifiesta tener **regular** relación con sus hijos (28 trabajadores);
- el 1.3% trabajador manifiesta tener **mala** relación con sus hijos (3 trabajadores).

8.3 Relación con la cónyuge o conviviente

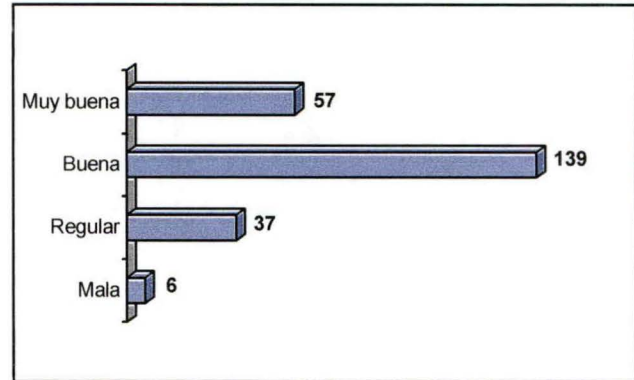
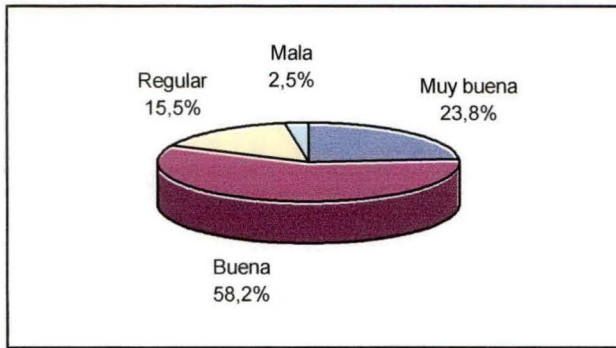

De los 239 trabajadores con cónyuges o convivientes:

- el 23.8% manifiesta tener **muy buena** relación con su pareja (57 trabajadores);
- el 58.2% manifiesta tener **buena** relación con su pareja (139 trabajadores);
- el 15.5% manifiesta tener **regular** relación con su pareja (37 trabajadores);
- el 2.5% manifiesta tener **mala** relación con su pareja (6 trabajadores).

8.4 Comunicación dentro de la familia

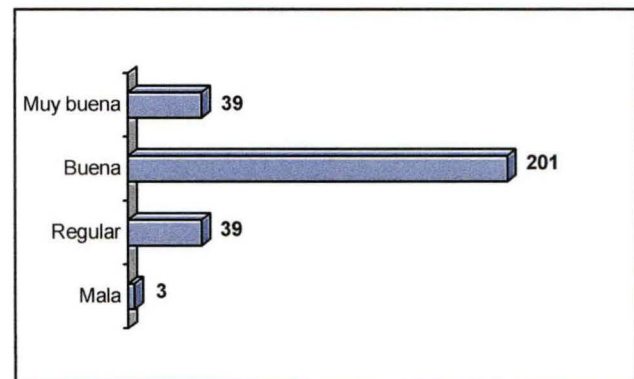
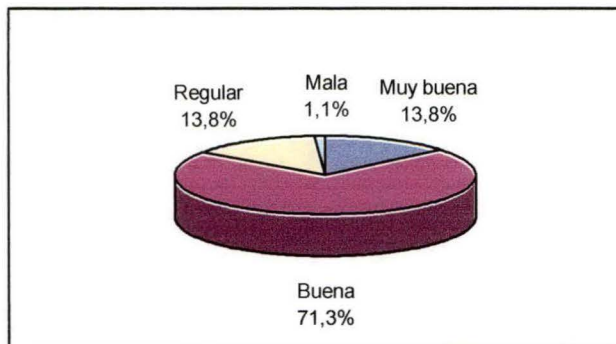

De los 282 trabajadores con grupo familiar:

- el 13.8% manifiesta tener **muy buena** comunicación intrafamiliar (39 trabajadores);
- el 71.3% manifiesta tener **buena** comunicación intrafamiliar (201 trabajadores);
- el 13.8% manifiesta tener **regular** comunicación intrafamiliar (39 trabajadores);
- el 1.1% manifiesta tener **mala** comunicación intrafamiliar (3 trabajadores).

8.5 Aspectos familiares a mejorar

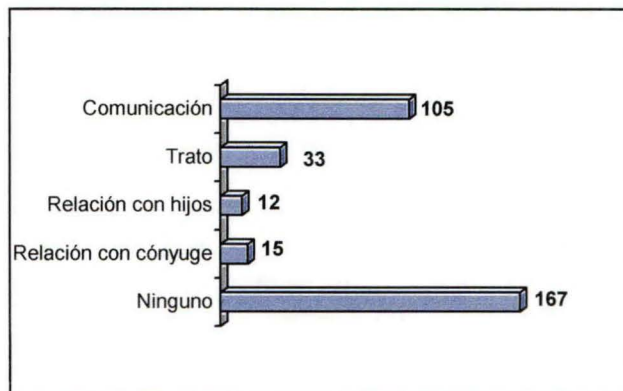
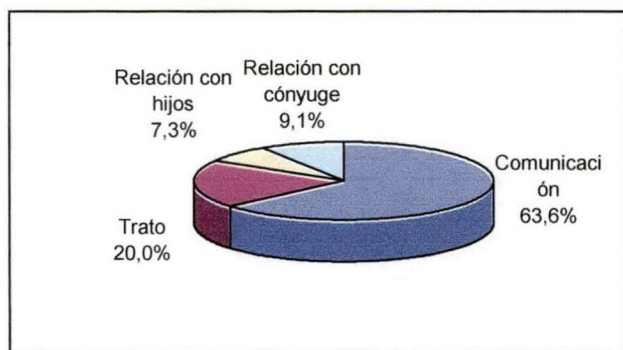

De los 282 trabajadores con grupo familiar, 115 entrevistados señalaron aspectos a mejorar en la familia y algunos de ellos indicaron más de uno.

Según lo anterior y en relación al total de respuestas (165 aspectos, señalados por 115 trabajadores), se obtuvo que:

- el 63.6% indica que debe mejorarse la comunicación (105 trabajadores);
- el 20% indica que debe mejorarse el trato (33 trabajadores);
- el 7.3% indica que debe mejorarse la relación con los hijos (12 trabajadores);
- el 9.1% indica que debe mejorarse la relación con la cónyuge o conviviente (15 trabajadores).

8.6 Problemas familiares más frecuentes

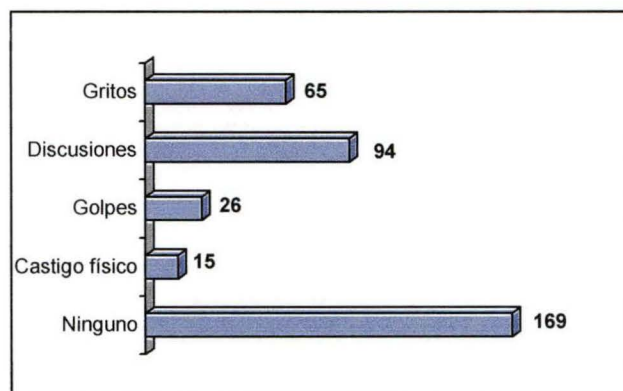
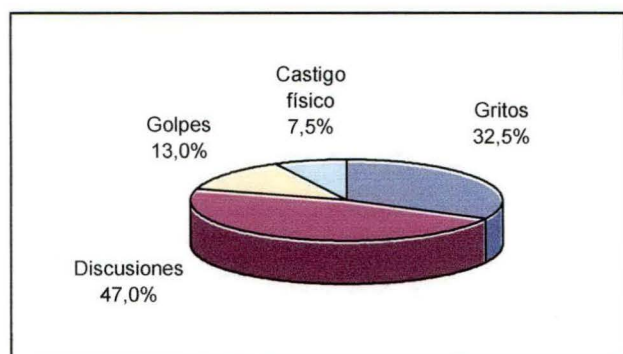

De los 288 trabajadores con grupo familiar, 119 entrevistados señalaron problema familiares y algunos de ellos indicaron la existencia de más de uno.

Según lo anterior y en relación al total de respuestas (200 problemas, señalados por 119 trabajadores), se obtuvo que:

- el 32.5% señala que en la familia existe problema de **gritos** (65 trabajadores);
- el 47% señala que en la familia existe problema de **discusiones** (94 trabajadores);
- el 13% señala que en la familia existe problema de **golpes** (26 trabajadores);
- el 7.5% señala que en la familia existe problema de **castigo físico** (15 trabajadores).

9. RED SOCIAL CÁMARA CHILENA DE LA CONSTRUCCIÓN

9.1 Conocimiento de la Red Social

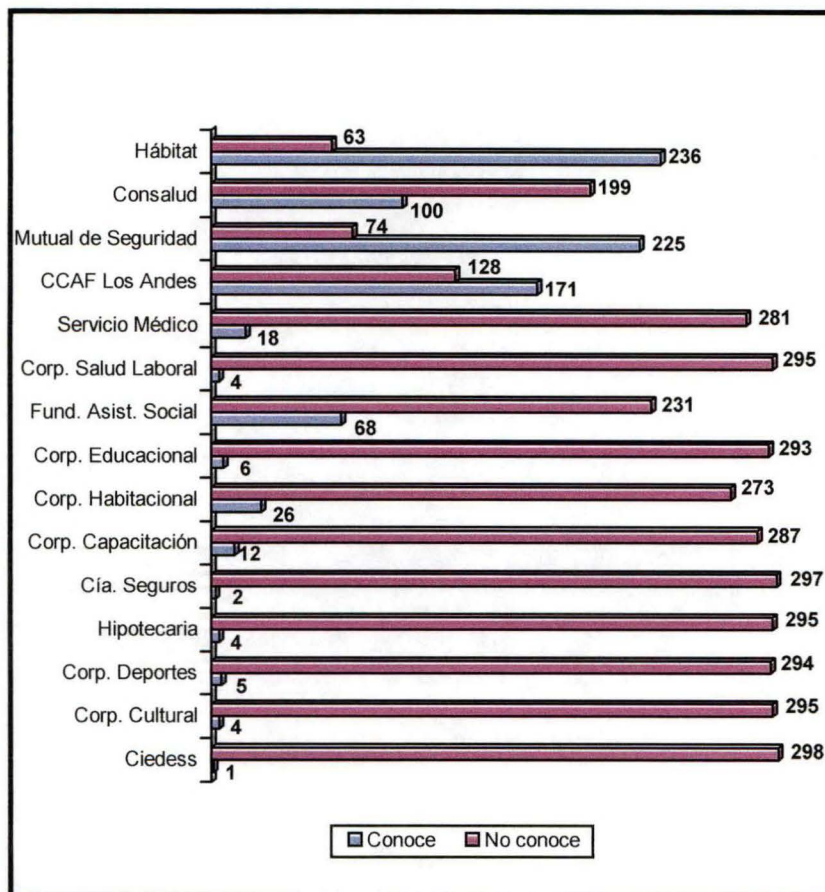

En relación al conocimiento de los trabajadores sobre las Entidades de la Red Social de la Cámara Chilena de la Construcción:

Hábitat : es conocida por el **78.9%** de los entrevistados (236 trabajadores).

Consalud : es conocida por el **33.4%** de los entrevistados (100 trabajadores).

Mutual de Seguridad : es conocida por el **75.3%** de los entrevistados (225 trabajadores).

CCAF Los Andes : es conocida por el **57.2%** de los entrevistados (171 trabajadores).

Servicio Médico : es conocido por el **6%** de los entrevistados (18 trabajadores).

Corporación de Salud Laboral : es conocida por el **1.3%** de los entrevistados (4 trabajadores).

Fundación de Asistencia Social : es conocida por el **22.7%** de los entrevistados (68 trabajadores).

Corporación Educacional : es conocida por el **2%** de los entrevistados (6 trabajadores).

Corporación Habitacional : es conocida por el **8.7%** de los entrevistados (26 trabajadores).

Corporación de Capacitación : es conocida por el **4%** de los entrevistados (12 trabajadores).

Compañía de Seguros es conocida por el **0.7%** de los entrevistados (2 trabajadores).

Hipotecaria de la Construcción : es conocida por el **1.3%** de los entrevistados (4 trabajadores).

Corporación de Deportes : es conocida por el **1.7%** de los entrevistados (5 trabajadores).

Corporación Cultural : es conocida por el **1.3%** de los entrevistados (4 trabajadores).

Ciedess : es desconocido por el **0.3%** de los entrevistados (1 trabajador).

9.2 Utilización de la Red Social



En relación al uso de los trabajadores de las Entidades de la Red Social:

Hábitat: fue usada por el **45.8%** de los entrevistados (137 trabajadores).

Consalud: fue usada conocida por el **9%** de los entrevistados (27 trabajadores).

Mutual de Seguridad: fue usada por el **40.8%** de los entrevistados (122 trabajadores).

CCAF Los Andes: fue usada por el **39.1%** de los entrevistados (117 trabajadores).

Servicio Médico: fue usado por el **1%** de los entrevistados (3 trabajadores).

Corporación de Salud Laboral: fue usada por el **0.7%** de los entrevistados (2 trabajadores)

Fundación de Asistencia Social: fue usada por el **19.4%** de los entrevistados (58 trabajadores).

Corporación Educacional: fue usada por el **0.7%** de entrevistados (2 trabajadores).

Corporación Habitacional: fue usada por el **1.3%** de los entrevistados (4 trabajadores).

Corporación de Capacitación: fue usada por el **1.3%** de los entrevistados (4 trabajadores).

Compañía de Seguros fue usada por el **0.3%** de los entrevistados (1 trabajador).

Hipotecaria de la Construcción: fue usada por el **0.3%** de los entrevistados (1 trabajador).

Corporación de Deportes: fue usada por el **0.3%** de los entrevistados (1 trabajador).

Corporación Cultural: fue usada por el **0.3%** de los entrevistados (1 trabajador).

Ciedess: fue usado por el **0.3%** de los entrevistados (1 trabajador).

9.3 Opinión de los trabajadores que ha usado la Red Social

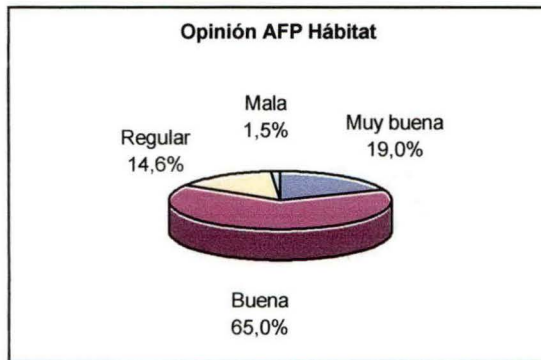

Hábitat

Los 137 trabajadores que la han usado respondieron esta pregunta e indicaron:

- el 19% una **muy buena** opinión (26 trabajador);
- el 65% una **buena** opinión(89 trabajadores);
- el 14.6% una **regular** opinión (20 trabajadores);
- el 1.5% una **mala** opinión (2 trabajadores);

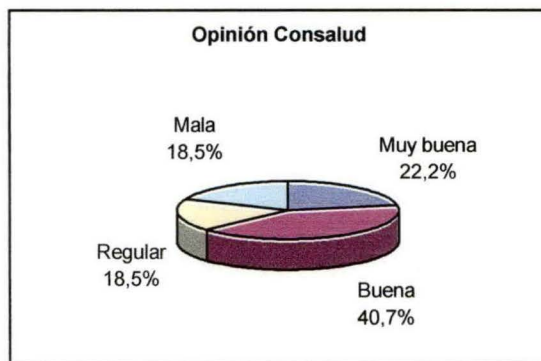

Consalud

Los 27 trabajadores que la han usado respondieron esta pregunta e indicaron:

- el 22.2% una **muy buena** opinión (6 trabajadores);
- el 40.7% una **buena** opinión (11 trabajadores);
- el 18.5% una **regular** opinión (5 trabajadores);
- el 18.5% una **mala** opinión (5 trabajadores);

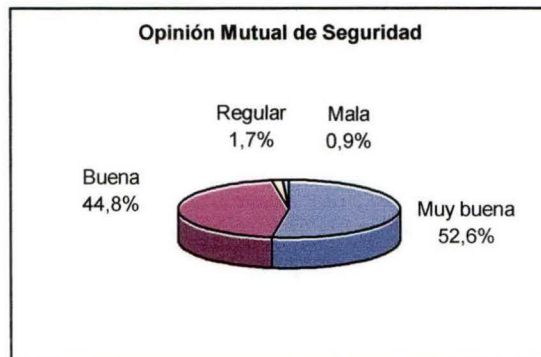

Mutual de Seguridad

De los 122 trabajadores que la han usado, 116 respondieron esta pregunta e indicaron:

- el 52.6% una **muy buena** opinión (61 trabajadores);
- el 44.8% una **buena** opinión (52 trabajadores);
- el 1.7% una **regular** opinión (2 trabajadores);
- el 0.9% una **mala** opinión (1 trabajador);

DIAGNOSTICO SOCIOECONÓMICO TRABAJADORES DE FAENA - CAMARA CHILENA DE LA CONSTRUCCIÓN IX REGION

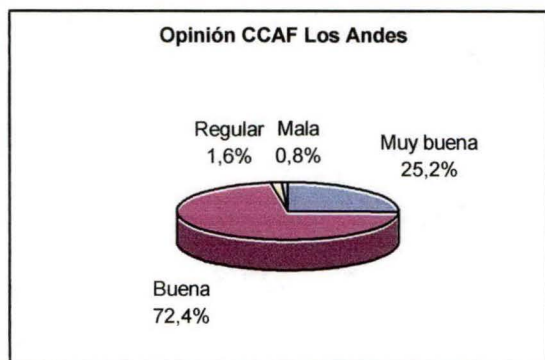

CCAF Los Andes:

De los 128 trabajadores que la han usado, 123 respondieron esta pregunta e indicaron:

- el 25.2% una **muy buena** opinión (31 trabajadores);
- el 72.4% una **buena** opinión(89 trabajadores);
- el 1.6% una **regular** opinión (2 trabajadores);
- el 0.8% una **mala** opinión (1 trabajador).

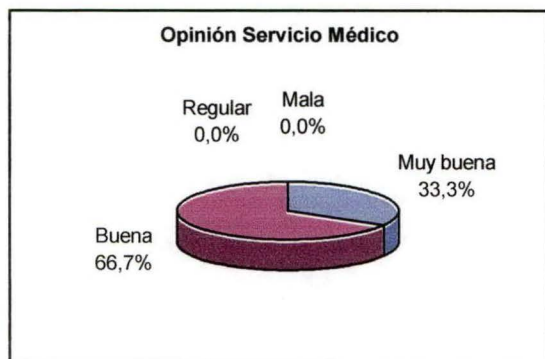

Servicio Médico

Los 3 trabajadores que lo han usado respondieron esta pregunta e indicaron:

- el 33.3% una **muy buena** opinión (1 trabajador);
- el 66.7% una **buena** opinión (2 trabajadores);
- ninguno manifestó una **regular** opinión;
- ninguno manifestó una **mala** opinión.



Corporación de Salud Laboral

Los 2 trabajadores que la han usado respondieron esta pregunta e indicaron:

- el 50% una **muy buena** opinión (1 trabajador);
- el 50% una **buena** opinión (1 trabajador);
- ninguno manifestó una **regular** opinión;
- ninguno manifestó una **mala** opinión.

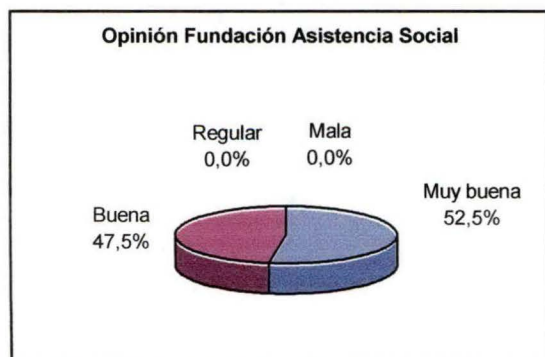

Fundación de Asistencia Social

Los 59 trabajadores que la han usado respondieron esta pregunta e indicaron:

- el 52.5% una **muy buena** opinión (31 trabajadores);
- el 47.5% una **buena** opinión (28 trabajadores);
- ninguno manifestó una **regular** opinión;
- ninguno manifestó una **mala** opinión.

DIAGNOSTICO SOCIOECONÓMICO TRABAJADORES DE FAENA - CAMARA CHILENA DE LA CONSTRUCCIÓN IX REGION

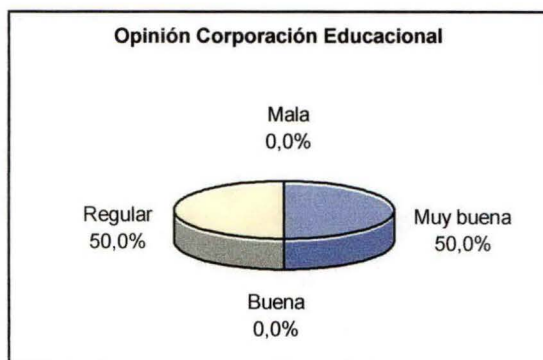

Corporación Educacional

Los 2 trabajadores que la han usado respondieron esta pregunta e indicaron:

- el 50% una **muy buena** opinión (1 trabajador);
- ninguno manifestó una **buena** opinión;
- el 50% una **regular** opinión (1 trabajador);
- ninguno manifestó una **mala** opinión.

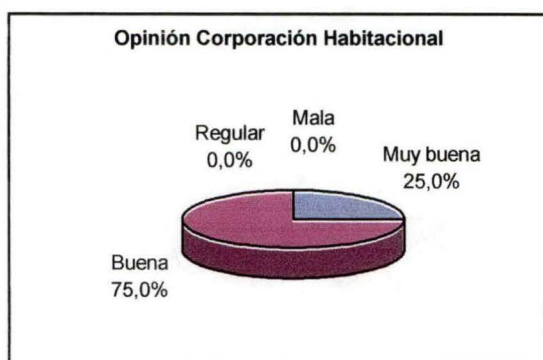

Corporación Habitacional

Los 4 trabajadores que la han usado respondieron esta pregunta e indicaron:

- el 25% una **muy buena** opinión (1 trabajador);
- el 75% una **buena** opinión (3 trabajadores);
- ninguno manifestó una **regular** opinión;
- ninguno manifestó una **mala** opinión.



Corporación de Capacitación

- Los 4 trabajadores que la han usado respondieron esta pregunta e indicaron el 100% una **buena** opinión.



Compañía de Seguros

- El trabajador que la ha usado respondió esta pregunta e indicó una **buena** opinión.

DIAGNOSTICO SOCIOECONÓMICO TRABAJADORES DE FAENA - CAMARA CHILENA DE LA CONSTRUCCIÓN
IX REGION



Hipotecaria La Construcción:

El trabajador que la ha usado respondió esta pregunta e indicó una **buena** opinión.

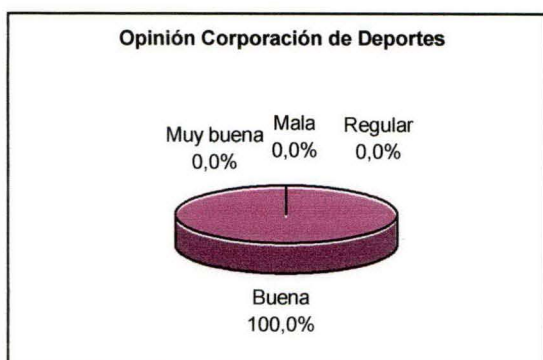

Corporación de Deportes:

El trabajador que la ha usado respondió esta pregunta e indicó una **buena** opinión.

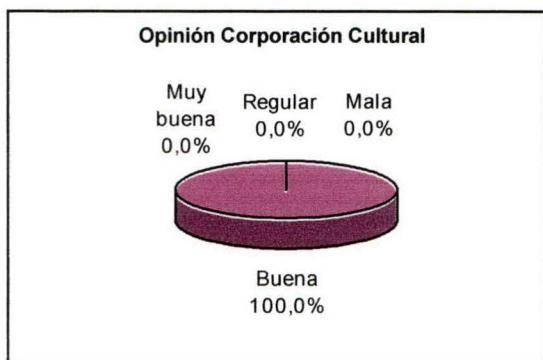

Corporación Cultural

El trabajador que la ha usado respondió esta pregunta e indicó una **buena** opinión.

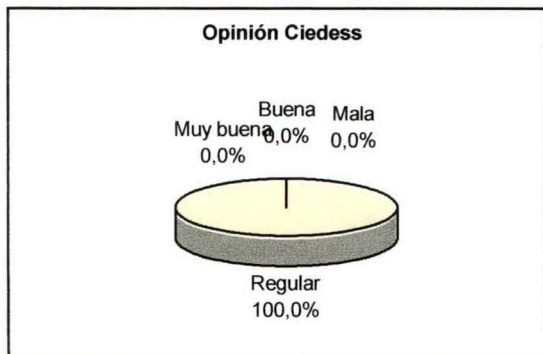

Ciedess:

El trabajador que la ha usado respondió esta pregunta e indicó una **regular** opinión.

9.4 Prioridad Entidades de la Red Social

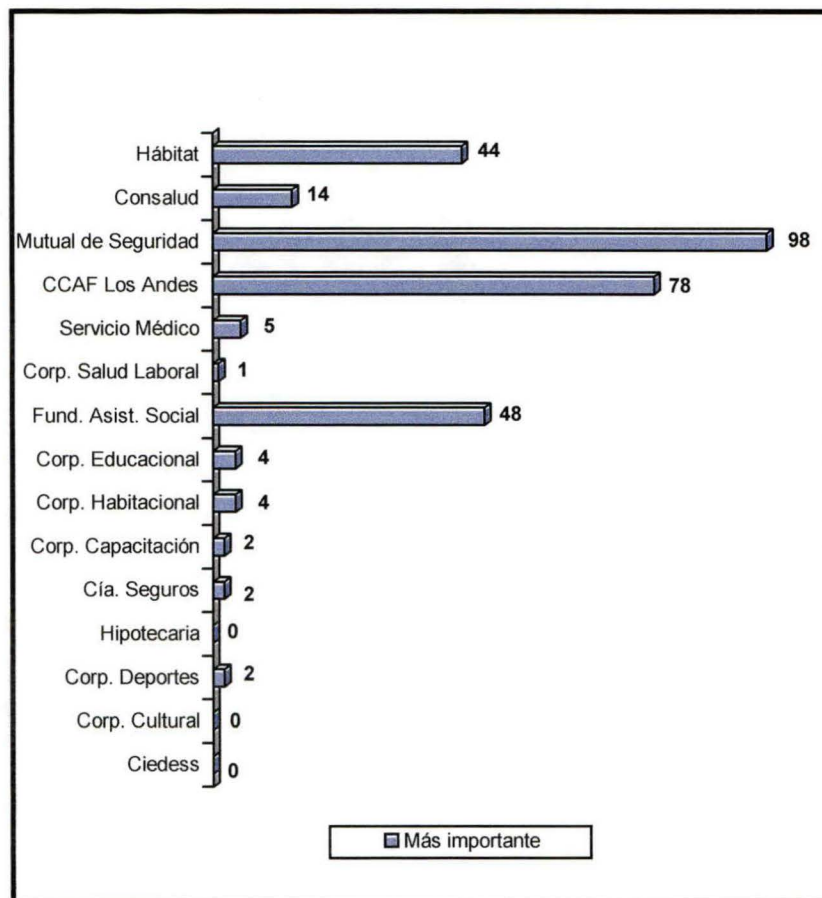

En relación a la mayor importancia para el trabajador y su grupo familiar, los entrevistados otorgaron el siguiente ranking:

- 1° lugar : Mutual de Seguridad
- 2° lugar : CCAF Los Andes
- 3° lugar : Fundación de Asistencia Social
- 4° lugar : Hábitat
- 5° lugar : Consalud
- 6° lugar : Servicio Médico
- 7° lugar : Corporación Educacional y Corporación Habitacional
- 8° lugar : Corporación de Capacitación, Compañía de Seguros y Corporación de Deportes
- 9° lugar : Corporación de Salud Laboral
- 10° lugar : Hipotecaria de la Construcción, Corporación Cultural y Ciedess

DIAGNOSTICO SOCIOECONÓMICO TRABAJADORES DE FAENA
CAMARA CHILENA DE LA CONSTRUCCION



INFORME TÉCNICO ESTADISTICO

*DIAGNOSTICO SOCIOECONÓMICO TRABAJADORES DE FAENA
CAMARA CHILENA DE LA CONSTRUCCION*

DIAGNOSTICO SOCIOECONÓMICO TRABAJADORES DE FAENA
CAMARA CHILENA DE LA CONSTRUCCION

Informe Técnico Estadístico

“Diagnóstico Social de la Realidad de los trabajadores de empresas constructoras socias de la Cámara Chilena de la Construcción”.

Introducción general.

La Cámara Chilena de la Construcción ha solicitado a la Fundación de Asistencia Social C.Ch.C. la realización de un diagnóstico socioeconómico, destinado a definir el perfil del trabajador del sector, a través de la recolección directa de información mediante la aplicación de una encuesta, considerando aspectos sociodemográficos e indicadores relacionados con áreas sociales -nivel ingreso, educación, vivienda, salud, situación previsional, endeudamiento, familia, capacitación, entre otros-.

A través del diagnóstico, se busca conocer el nivel de vulnerabilidad social de los trabajadores y familias del sector de la construcción, para proponer alternativas de intervención que contribuyan a satisfacer sus necesidades más urgentes y promover el desarrollo de las capacidades individuales como herramienta para la autogestión.

Habiéndose delegado la realización de este diagnóstico a la Fundación de Asistencia Social C.Ch.C., la Cámara Chilena de la Construcción planteó la necesidad de orientar el estudio desde un criterio técnico estadístico sustentado, que permitiera tener certeza de que la información recopilada representara fielmente la realidad del trabajador del sector, disminuyéndose a la vez los márgenes de error de la investigación y contar con una metodología científica de trabajo.

En tal sentido, este informe aborda los siguientes ítemes:

1. Definición y caracterización de variables.
2. Metodología y prueba del cuestionario .
3. Diseño plan de muestreo.
4. Marcos de referencia.
5. Validar del tamaño muestral y sustento estadístico
6. Glosario final

DIAGNOSTICO SOCIOECONÓMICO TRABAJADORES DE FAENA
CAMARA CHILENA DE LA CONSTRUCCION

1. Definición y caracterización de variables.

Dadas las características del estudio, definido como un diagnóstico socioeconómico de los trabajadores y familias de la construcción, es necesario integrar en la descripción las variables involucradas, ya que el estudio corresponderá a una "fotografía" de la realidad del recurso humano del sector.

a. Caracterización del trabajador:

Variable orientada a obtener antecedentes básicos identificatorios, que permitan tanto caracterizar a la población en estudio, como servir de base para la comparación de resultados a la luz de diferentes indicadores que puedan afectar las respuestas. Se incluirán los siguientes indicadores:

Edad	Ciudad y comuna de residencia
Estado Civil	Especialidad y antigüedad en el sector construcción.
Escolaridad	Capacitación técnica.

b. Caracterización del grupo familiar:

Variable orientada a recopilar información sobre la composición del grupo familiar directo de los trabajadores del sector, permitiendo una individualización y caracterización de sus miembros, así como su aporte o función dentro del grupo. Se contemplan los siguientes indicadores:

Tamaño del grupo familiar.	Edad y actividad de los hijos dependientes
Filiación.	Escolaridad.

c. Relaciones familiares:

Variable destinada a indagar sobre las características, fortalezas y debilidades de las relaciones intrafamiliares de los trabajadores en estudio, incluyendo un sondeo primario de antecedentes de relaciones disfuncionales. Considera indicadores tales como:

Relación entre cónyuges	Relación padres e hijos.
Comunicación familiar	Maltrato psicológico
Maltrato físico	

d. Situación habitacional:

Con esta variable se detecta la situación habitacional, en cuanto a la calidad de propiedad presentada por el trabajador, así como se indaga en la existencia de ahorro en función de la adquisición de la vivienda propia a mediano plazo. En cuanto a la situación actual habitacional, se abordan tanto las características de la vivienda ocupada como la densidad de habitantes, factores que permiten estimar el impacto en la calidad de vida del grupo. Los indicadores incluidos son:

Tipo de posesión de la vivienda	Nivel de hacinamiento.
Características de la vivienda	Existencia de ahorro habitacional.
Postulación a programa habitacional vía Subsidio.	

e. Situación social del grupo familiar:

A través de esta variable se indaga en componentes de tipo social, previsional, educativo y de salud, que permiten caracterizar a los grupos familiares, así aproximarse a detectar factores positivos y negativos incidentes en su calidad de vida. Los indicadores incluidos son:

Nivel de escolaridad	Existencia de problemas de salud.
Sistema previsional y pensiones	Actividad deportiva.
Problemas de salud mental.	

e. Situación económica del grupo familiar:

Esta variable se orienta a conocer la situación y composición del ingreso de los grupos en estudio, así como su capacidad real de ahorro y nivel de endeudamiento, factores que permitirán inferir sobre la relación ingresos v/s gastos y su impacto a nivel económico y en la calidad de vida. Los indicadores considerados son:

Ingreso familiar y per per	Aporte económico de la cónyuge.
Sistemas de ahorro.	Deudas existentes

DIAGNOSTICO SOCIOECONÓMICO TRABAJADORES DE FAENA
CAMARA CHILENA DE LA CONSTRUCCION

2. Metodología y prueba del cuestionario .

El diseño de la investigación considera la formulación de un instrumento de recolección de información. Las etapas dispuestas para su aplicación definitiva -definición de objetivos, determinación de variables e indicadores y su operacionalización- están acordes con los procedimientos que se estipulan para lograr un material válido y confiable. Los ítems y reactivos dispuestos en el cuestionario están claramente redactados y las opciones de respuestas recogen y están ordenados con las características y naturaleza de la variable que representa

Convenientemente, se efectuó la aplicación piloto del cuestionario, ratificándose su construcción y ordenamiento, de acuerdo a los que se realizó en forma preliminar rectificaciones pertinentes para cada caso. Habiéndose aplicado la prueba a 30 trabajadores -captados en la atención general de público de la Fundación en visitas a terreno-, se considera que el nivel probatorio es adecuado y suficiente para validar el cuestionario, dado que representa el 1% de la población muestral proyectada.

En cuanto al cuestionario, su revisión permite plantear algunas observaciones precautorias para el estudio:

- En el cuestionario incorporar preguntas sobre el lugar de residencia de la familia. Algunas obras tienen trabajadores que trasladan de ciudad para incorporarse al trabajo. ¿Afectará esta situación al desempeño?
- Las preguntas sobre consumo de drogas (aunque sean anónimas las respuestas) son siempre conflictivas y las personas contestan lo deseable, más si se ve la posibilidad de perder la fuente laboral por esta causal.
- Algunas preguntas del cuestionario son intrusivas (es el caso de las drogas y las referidas a la relación en la familia).
- Otras preguntas no corresponden a las variables definidas y descritas anteriormente. Sugiero revisar la incorporación de aquellas preguntas.
- Cada pregunta que pertenezca a una variable recomiendo que se analice individualmente, como una subvariable, las preguntas están formuladas de manera que no permite construir índices para obtener un dato que refleje integralmente la variable.
- En caso de que las 150 empresas elegidas para conformar el grupo de estudio representen el perfil general de las empresas constructoras, será posible obtener algún grado de validez externa, es decir general del análisis de los datos; en caso contrario, las conclusiones solo se definirán a las instituciones estudiadas y a sus respectivos trabajadores. Para esto será necesario obtener la confiabilidad del estudio mediante la participación en la selección de la muestra del universo completo de empresas socias de la Cámara, aplicando un procedimiento aleatorio para su obtención y que cuenten con un número necesario de trabajadores que permita extrapolar sus resultados, que en este caso se ha definido en 80 trabajadores promedio.
- En el caso de la clasificación por edad y escolaridad, se recomienda efectuar una estratificación por rangos, dado el amplio número de respuestas posibles.
- Se sugiere a su vez incorporar preguntas sobre la capacitación técnica del trabajador, ya que puede ser un antecedente relevante para conocer la preparación del recurso humano y proyectar acciones futuras dentro del gremio.
- Finalmente, en cuanto al formato general, se sugiere dar un ordenamiento visual más espaciado, considerando que el actual puede dificultar la lectura y completación del instrumento.

3. Diseño plan de muestreo.

El primer paso de toda investigación es determinar el universo muestral, siendo necesario contar con la nómina de empresas socias de la Cámara en cada una de las Regiones seleccionadas. Será imprescindible disponer de referencias sobre direcciones y teléfonos para su posterior selección.

Considerando que probablemente los trabajadores de estas empresas puedan diferir en algunas de las características socioeconómicas que se desean estudiar, según sea el tamaño de la empresa que los contrate,

**DIAGNOSTICO SOCIOECONÓMICO TRABAJADORES DE FAENA
CAMARA CHILENA DE LA CONSTRUCCION**

particularmente el segmento de la mano de obra calificada, y afectando en consecuencia la variabilidad intergrupo, se propone estratificar en primer lugar la muestra de las empresas según su masa de trabajadores.

Para estos efectos, se sugiere realizar una primera selección basada en aquellas empresas con 80 trabajadores o más contratados, ya que en empresas con menor número aumenta la probabilidad de una mayor informalidad en la relación contractual y mayor rotación, lo que afectaría negativamente la confiabilidad de los resultados recogidos al no ser netamente del sector construcción.

Frente a este último punto, se estima que a septiembre de 2001 y de acuerdo a información proporcionada por Caja de Compensación de Los Andes, las empresas socias de la Cámara Chilena de la Construcción a nivel nacional, que contaban con más de 80 trabajadores como masa, correspondían a 383 y representaban un universo de 114.887, como puede apreciarse en el siguiente cuadro:

TRAMO DE TRABAJADORES	NUMERO EMPRESAS	TOTAL TRABAJADORES
1 - 80	1.319	24.874
81 - 200	222	28.426
201 - 500	104	31.960
MAS DE 500	57	54.501
TOTAL	1.702	139.761

Universo Muestral (empresas sobre 80 trabaj.)	383	114.887
--	-----	---------

Por tanto, la selección proyectada de 150 empresas socias participantes deberá efectuarse a partir de dicho universo.

Por otra parte, la distribución nacional de las empresas seleccionadas deberá considerar su representatividad regional tradicional, considerándose que es en la Región Metropolitana en donde se concentra la mayor cantidad de empresas y trabajadores del sector. En tal sentido, se considera adecuada la proporción de empresas fijadas para el estudio por región, la que contempla lo siguiente:

Ciudad	Obras
Santiago	90
Serena	15
Viña	15
Concepción	15
Temuco	15
	150

Debe señalarse que, de acuerdo a la distribución demográfica de la población y al desarrollo de proyectos constructivos, las ciudades seleccionadas corresponden a aquellas que agrupan a un número estadísticamente representativo de la población. En términos operativos y de costo, es también positivo que dichas regiones concuerden con la ubicación de las oficinas de la Fundación.

Se sugiere centralizar en Santiago la función de acceso a la nómina de empresas socias existentes en las ciudades antes indicadas, estandarizando el sistema posterior de selección de aquellas que pertenecen al sector construcción y, posteriormente, a las que conformaran la muestra, proceso aleatorio que deberá ser desarrollado por el personal a cargo en cada ciudad.

DIAGNOSTICO SOCIOECONÓMICO TRABAJADORES DE FAENA
CAMARA CHILENA DE LA CONSTRUCCION

A partir de la detección de empresas socias del rubro construcción y que estén desarrollando faenas al momento del estudio, deberá seleccionarse en forma aleatoria a 150 de ellas y, habiéndose aprobado por ellas la realización del estudio seleccionar una de sus faenas también en forma aleatoria.

En cuanto a la constitución del grupo muestral por empresa, predefinido en un número de 20 trabajadores, se deberá considerar la distribución promedio que estos presentan en una faena tipo¹. En consecuencia, los entrevistados deberán responder a los siguientes porcentajes según especialidad:

Cargo	N°	%
Administrativo	70	2%
Ayudante	286	10%
Capataz	163	5%
Jefes	55	2%
Jornal	1415	47%
Maestro	1012	34%
	3000	100%

En consecuencia, considerando una muestra de 20 trabajadores por empresa, en cada una de ellas deberá realizarse el siguiente número de entrevista por especialidad:

Entrevistados por empresa	
Cargo	N°
Administrativo	0.5
Ayudante	2
Capataz	1
Jefes	0.5
Jornal	9
Maestro	7
	20

Cabe indicar que en el caso de la especialidad de Administrativos y Jefes, deberá entrevistarse en una empresa a uno excluyendo al otro. Por ejemplo: en una empresa se entrevista al Administrativo y no al Jefe, en la siguiente empresa al Jefe y no al Administrativo y así sucesivamente.

Considerando la aplicación porcentual al muestreo total a cargo de cada regional, debería efectuarse la siguiente cantidad de entrevistas:

Ciudad	Administ.	Ayudante	Capataz	Jefes	Jornal	Maestro	Total
Santiago	42	171	98	33	849	607	1800
Serena	7	29	16	5	141	101	300
Viña	7	29	16	5	141	101	300
Concepción	7	29	16	5	141	101	300
Temuco	7	29	16	5	141	101	300
Stgo. Cesantes							300
	70	286	163	55	1415	1012	3300

Adicional a la cantidad de 3.000 trabajadores cubiertos, según definición de la Fundación se desea tener la opinión de 300 trabajadores cesantes del sector. Al respecto, se deben señalar los siguientes alcances:

¹ Distribución generada a partir de la sistematización de fichas sociales realizada por la Fundación de Asistencia Social a través de su sistema computacional SIGA.

DIAGNOSTICO SOCIOECONÓMICO TRABAJADORES DE FAENA
CAMARA CHILENA DE LA CONSTRUCCION

- Dichos antecedentes pueden servir para contrastar los resultados arrojados por los trabajadores activos, a modo de acercamiento inicial. Sin embargo, estas 300 entrevistas no pueden ser tabuladas y analizadas dentro de los resultados arrojados dentro del estudio de los 3.000 trabajadores activos, ya que estadísticamente no es apropiado, siendo ambas muestras diferentes como población muestral.
- Se sugiere que esta muestra adicional de 300 trabajadores sea obtenida por forma aleatoria, a partir de la demanda espontánea de atención en oficinas de la Fundación.
- Sería recomendable, si van a tomar esta muestra de cesantes, poder aplicar también la encuesta en regiones.

4. Marcos de referencia.

Se sugiere también que el personal que intervendrá en el estudio cuente con un período de inducción, en cuanto se alineen todos en el mismo tipo de criterio a utilizar y se disminuya la posibilidad de inducción o interpretación de las respuestas, dándole mayor validez al estudio al momento de comparar los datos.

Es importante que este grupo trabaje en conjunto junto con un coordinador general, que permita homogenizar criterios y dar pautas de trabajo.

5. Validar del tamaño muestral y sustento estadístico

Toda investigación sustentable estadísticamente, debe considerar en la conformación de la muestra un tamaño adecuado, en relación a la población estudiada y que arroje un nivel de confiabilidad pertinente de los resultados.

Como se observa en Tabla anterior, la masa de trabajadores de empresas constructoras socias de la Cámara Chilena de la Construcción con más de 80 trabajadores es 114.887 personas, representadas en 383 empresas y de un universo total de 401.200 trabajadores a nivel nacional².

Tamaño de la muestra:

$$n = Z_{\alpha}^2 \frac{p \cdot q}{i^2}$$

$$n = \frac{3,8416 * 0,5 * 1 - 0,5}{0,002916} = 329$$

Donde:

n = Tamaño muestral

z = Valor correspondiente a la distribución de Gauss 1,96 para $\alpha = 0,05$

p = Prevalencia esperada del parámetro a evaluar. En caso de desconocerse, aplicar la opción más desfavorable (p=0,5).

q = 1-p (Si p=50%, q=50%)

i = Error que se prevé cometer: de 0.1 para un error del 10%, con una seguridad del 95%.

Pasando a ser este número la población en estudio, el tamaño de la muestra seleccionada para tener representatividad debería corresponder a 329 trabajadores encuestados, lo que implica tener un 95% de certeza en los resultados y un error del 5% (Ver tabla de valor anexa).

² Total trabajadores ocupados en construcción Julio - Sept. 2001 (fuente INE)

DIAGNOSTICO SOCIOECONÓMICO TRABAJADORES DE FAENA
CAMARA CHILENA DE LA CONSTRUCCION

Es importante considerar que al aumentar la muestra a 3.000 individuos encuestados, mejora el porcentaje de representación de 95 % a 97.5 % de confiabilidad de los datos, considerándose un error estadístico de un 2%, lo cual es bastante bajo para un estudio de este tipo.

Glosario final

Considerando que en general se han respetado los parámetros estadísticos necesarios, en cuanto a confiabilidad y validez de los resultados, se entiende como válida la estructura que se ha establecido, destacándose que dicha metodología deberá ceñirse a las posibilidades de gestión de la Fundación y de acuerdo a su estructura de costo.

Francisco Bascuñan O.
Santiago, diciembre de 2001.

DIAGNOSTICO SOCIOECONÓMICO TRABAJADORES DE FAENA
CAMARA CHILENA DE LA CONSTRUCCION

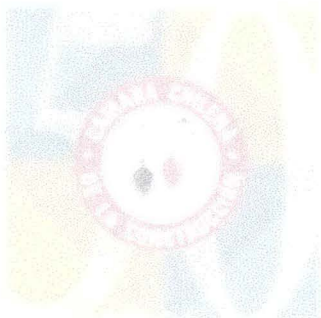

FORMATO FORMULARIO ENTREVISTAS

*DIAGNOSTICO SOCIOECONÓMICO TRABAJADORES DE FAENA
CAMARA CHILENA DE LA CONSTRUCCION*

DIAGNOSTICO SOCIOECONÓMICO TRABAJADORES DE FAENA
CAMARA CHILENA DE LA CONSTRUCCION

Esta encuesta la realiza la Cámara Chilena de la Construcción para conocer la realidad de los trabajadores y de las familias del sector de la construcción a nivel nacional. Es importante que sepa que fue seleccionado al azar, entre todas las que son socias de la Cámara.

Esta encuesta es totalmente anónima y no queda registro de los nombres de las personas que la contestan; por esto, le rogamos que conteste con sinceridad las preguntas. Gracias por su colaboración.

1. ¿Cuál es su edad?

Hasta 18	19-30	31-40	41-50	51-60	60 o más

2. ¿Cuál es su estado civil?

Soltero	Soltero Conv.	Casado	Separado	Separado Conv.	Viudo

3. ¿Hasta qué curso llegó en el colegio? (pasar a pregunta N°5).

Analfabeto	Lee y escribe	Básica incomp.	Básica comp.	Media incomp.	Media comp.

4. (Para los que terminaron Enseñanza Media) ¿Tuvo estudios superiores?, ¿de qué tipo?

Técnica Incompleta	Técnica Completa	Universitaria incompleta	Universitaria completa

5. ¿En qué ciudad y comuna vive?

Ciudad	
Comuna	

6. ¿Qué especialidad tiene en construcción?

Jornal	Ayudante	Maestro	Capataz	Jefe de Obra	Administrativo

7. ¿Cómo aprendió esta especialidad?

Solo	Por un familiar	Por amigo	Por un jefe	Liceo	Otro

8. ¿Cuántos años lleva trabajando en la construcción?

Hasta 5	6-10	11-15	15-20	21-25	26 o más

DIAGNOSTICO SOCIOECONÓMICO TRABAJADORES DE FAENA
CAMARA CHILENA DE LA CONSTRUCCION

9. ¿Cuánto tiempo lleva en este trabajo? (considerar total por faenas continuas).

Años	
Meses	

10. ¿Hace cuánto realizó su último curso de capacitación?

Nunca	1 año o menos	De 1 a 2 años	De 3 a 4 años	5 años o más

11. ¿Cuál es su sueldo líquido mensual en este trabajo?

12. ¿Qué personas componen su grupo familiar? (personas que dependen económicamente de usted y que viven en su casa)

	Parentesco					Edad	Ultimo año escolar aprobado	Actividad			
	Cóny	Conv	Hijo	Nieto	Otro			S/A	Estudia	Trabaja	Cesante
1											
2											
3											
4											
5											
6											
7											
8											

13. Fuera de estos ¿tiene otros hijos?

Sí	No

14. ¿Cuál es su situación habitacional? (propietarios pasar a pregunta N°16).

Soltero/padres	Allegado	Arrendatario	Propiet.deudor	Propiet.no deudor	Otro

15. (No propietarios) ¿Ahorra para la vivienda?

Sí	No

16. (No propietarios) Si ahorra para la vivienda:

Ahorro mensual	Programa para el que ahorra						
	Básico S	Básico P	PET	SGU 1	SGU 2	SGU 3	Otro
\$							

17. ¿Tiene otro tipo de ahorro?

Sí	Lugar	No

DIAGNOSTICO SOCIOECONÓMICO TRABAJADORES DE FAENA
CAMARA CHILENA DE LA CONSTRUCCION

18. ¿Qué tipo de vivienda habita?

Casa	Departamento	Pieza	Mediagua	Otro

19. ¿Tiene allegados en la vivienda o en el sitio?

Si	No

20. ¿Cuál es su sistema previsional?

INP	AFP (especificar)

21. ¿Tiene usted pensión anticipada?

Si	Por Retiro Programado	Por Renta Vitalicia	No

22. ¿Cuál es su sistema previsional de salud?

FONASA				ISAPRE (especificar)
A	B	C	D	

23. (Fonasa) ¿Tiene su credencial de salud al día?

Si	No

24. ¿Tiene su esposa o hijos otro sistema previsional de salud?

Si	Especificar	No

25. ¿Tiene usted deudas?

Si	N° deudas	Deuda total	No
		\$	

26. ¿Practica usted algún deporte?

Si	Especificar	No

27. ¿Tiene usted algún problema grave de salud?

Si	Especificar	No

DIAGNOSTICO SOCIOECONÓMICO TRABAJADORES DE FAENA
CAMARA CHILENA DE LA CONSTRUCCION

28. ¿Alguien de su familia tiene algún problema grave de salud?

Si	Especificar	No

A continuación le haremos unas preguntas que tienen que ver con la familia. Le recordamos que esta encuesta es anónima: usted puede contestar con sinceridad, ya que no se sabrá su nombre. Le agradecemos contestar con sinceridad, porque la información puede servir en el futuro para realizar programas especiales.

29. ¿Hay o existió en su familia algún problema relacionado con el alcohol o las drogas?

Si hay	Existió	¿Cree que necesita tratamiento?	No
		SI NO	

30. ¿Cómo opina que es la relación con sus hijos?

Muy buena	Buena	Regular	Mala	Sin hijos

31. ¿Cómo opina que es la relación con su esposa?

Muy buena	Buena	Regular	Mala	Sin esposa

32. ¿Cómo opina que es la comunicación dentro de su familia?

Muy buena	Buena	Regular	Mala	Sin familia

33. ¿Qué cree que se puede mejorar en su familia? (puede marcar varios)

Comunicación	Trato	Relación hijos	Relación esposa

34. ¿Se ha dado en su familia alguna de las siguientes cosas? (puede marcar varias)

Gritos	Discusiones	Golpes	Castigo físico

La Cámara Chilena de la Construcción cuenta con una red social, formada por varias Entidades. Las siguientes preguntas son para saber si usted las conoce y su opinión sobre ellas.

DIAGNOSTICO SOCIOECONÓMICO TRABAJADORES DE FAENA
CAMARA CHILENA DE LA CONSTRUCCION

35. Opinión sobre Entidades (completar opinión sólo los que han usado la Entidad).

Entidad	Conoce		Usó		Opinión sobre la Entidad			
	Si	No	Si	No	Muy buena	Buena	Regular	Mala
AFP Hábitat								
Isapre Consalud								
Mutual de Seguridad C.Ch.C.								
CCAF Los Andes								
Servicio Médico								
Corporación de Salud Laboral								
Fundación de Asistencia Social								
Corporación Educacional								
Corporación Habitacional								
Corporación de Capacitación								
Cía. de Seguros La Construcción								
Hipotecaria La Construcción								
Corporación de Deportes								
Corporación Cultural								
Ciedess								

36. De las Entidades nombradas anteriormente, ¿cuáles cree usted que son las 3 más importantes para solucionar sus necesidades o las de su familia?

AFP Hábitat	
Isapre Consalud	
Mutual de Seguridad C.Ch.C.	
CCAF Los Andes	
Servicio Médico	
Corporación de Salud Laboral	
Fundación de Asistencia Social	
Corporación Educacional	
Corporación Habitacional	
Corporación de Capacitación	
Cía. de Seguros La Construcción	
Hipotecaria La Construcción	
Corporación de Deportes	
Corporación Cultural	
Ciedess	

DIAGNOSTICO SOCIOECONÓMICO TRABAJADORES DE FAENA
CAMARA CHILENA DE LA CONSTRUCCION

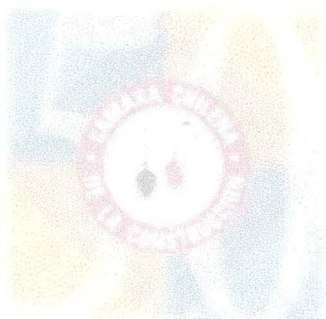

ANEXO TABLAS

*DIAGNOSTICO SOCIOECONÓMICO TRABAJADORES DE FAENA
CAMARA CHILENA DE LA CONSTRUCCION*

DIAGNOSTICO SOCIOECONOMICO DE TRABAJADORES DE FAENA
CAMARA CHILENA DE LA CONSTRUCCION
ACUMULADO NACIONAL

1. CARACTERIZACIÓN DEL TRABAJADOR

1.1 Edad de los trabajadores

	R.Metrop.	IV Región	V Región	VIII Región	IX Región	Nacional
Ítem	N°	N°	N°	N°	N°	N°
18 o menos	16	2	5	2	3	28
19 a 30	448	87	72	78	88	773
31 a 40	606	104	105	95	107	1017
41 a 50	466	62	70	75	71	744
51 a 60	176	30	32	38	20	296
61 o más	51	15	11	11	10	98
Total	1763	300	295	299	299	2956

1.2 Estado Civil de los trabajadores

	R.Metrop.	IV Región	V Región	VIII Región	IX Región	Nacional
Ítem	N°	N°	N°	N°	N°	N°
Soltero	288	68	41	19	48	464
Soltero conviviente	280	67	53	48	48	496
Casado	1017	141	163	199	179	1699
Separado	67	14	16	15	8	120
Separado conviviente	90	6	16	17	12	141
Viudo	21	4	6	1	4	36
Total	1763	300	295	299	299	2956

1.3 Escolaridad de los trabajadores

	R.Metrop.	IV Región	V Región	VIII Región	IX Región	Nacional
Ítem	N°	N°	N°	N°	N°	N°
Analfabeto	15	2	2	4	6	29
Lee y Escribe	9	1	0	0	3	13
Básica Incompleta	450	52	68	79	126	775
Básica Completa	307	50	56	56	41	510
Media Incompleta	501	92	96	89	67	845
Media Completa	316	69	49	49	36	519
Técnica Incompleta	51	7	6	3	3	70
Técnica Completa	81	12	11	9	13	126
Universitaria Incompleta	25	10	3	8	4	50
Universitaria Completa	8	5	4	2	0	19
Total	1763	300	295	299	299	2956

2. CARACTERIZACIÓN LABORAL

2.1 Especialidad en la construcción

	R.Metrop.	IV Región	V Región	VIII Región	IX Región	Nacional
Ítem	N°	N°	N°	N°	N°	N°
Jornal	788	136	132	134	132	1322
Ayudante	177	29	29	30	33	298
Maestro	608	105	105	104	104	1026
Capataz	91	15	13	16	15	150
Jefe de Obra	62	8	15	6	8	99
Administrativo	37	7	1	9	7	61
Total	1763	300	295	299	299	2956

Escolaridad de los trabajadores y especialidad

Escolaridad	Especialidad						Totales	
	Jornal	Ayudante	Maestro	Capataz	Jefe de Obra	Administrativo	Frecuencia	Porcentaje
Analfabeto	26	0	3	0	0	0	29	1,0%
Lee y Escribe	8	0	5	0	0	0	13	0,4%
Básica Incompleta	422	62	276	7	6	2	775	26,2%
Básica Completa	246	38	206	13	6	1	510	17,3%
Media Incompleta	383	85	321	33	19	4	845	28,6%
Media Completa	191	78	159	49	23	19	519	17,6%
Técnica Incompleta	21	12	22	4	4	7	70	2,4%
Técnica Completa	19	15	27	27	21	17	126	4,3%
Universitaria Incompleta	5	7	7	14	9	8	50	1,7%
Universitaria Completa	1	1	0	3	11	3	19	0,6%
Frecuencia Total	1322	298	1026	150	99	61	2956	100%
Porcentaje Total	44,7%	10,1%	34,7%	5,1%	3,3%	2,1%	100,0%	

DIAGNOSTICO SOCIOECONOMICO DE TRABAJADORES DE FAENA
CAMARA CHILENA DE LA CONSTRUCCION
ACUMULADO NACIONAL

2.2 Aprendizaje del Oficio

	R.Metrop.	IV Región	V Región	VIII Región	IX Región	Nacional
Ítem	N°	N°	N°	N°	N°	N°
Solo	1039	186	154	143	161	1683
Con Familiar	198	35	58	46	30	367
Con Amigo	189	19	31	30	54	323
Con Jefe	151	26	20	47	30	274
En Liceo	46	16	2	16	15	95
Otro	140	18	30	17	9	214
Total	1763	300	295	299	299	2956

Edad de los trabajadores y aprendizaje del oficio

Tramo de edad	Aprendizaje del oficio						Totales	
	Solo	Con Familiar	Con Amigo	Con Jefe	En Liceo	Otro	Frecuencia	Porcentaje
	N°	N°	N°	N°	N°	N°		
18 o menos	14	7	2	3	2	0	28	0,9%
19 a 30	409	121	82	66	39	56	773	26,2%
31 a 40	567	126	122	91	33	78	1017	34,4%
41 a 50	444	81	78	73	17	51	744	25,2%
51 a 60	182	24	27	35	3	25	296	10,0%
61 o más	67	8	12	6	1	4	98	3,3%
Frecuencia Total	1683	367	323	274	95	214	2956	100,0%
Porcentaje	56,9%	12,4%	10,9%	9,3%	3,2%	7,2%	100,0%	

2.3 Antigüedad en la construcción

	R.Metrop.	IV Región	V Región	VIII Región	IX Región	Nacional
Ítem	N°	N°	N°	N°	N°	N°
Hasta 5 años	478	116	71	81	94	840
6 a 10 años	457	78	70	90	98	793
11 a 15 años	292	42	59	47	58	498
16 a 20 años	226	32	49	42	22	371
21 a 25 años	127	16	18	22	16	199
26 años o más	183	16	28	17	11	255
Total	1763	300	295	299	299	2956

2.4 Antigüedad en la empresa:

	R.Metrop.	IV Región	V Región	VIII Región	IX Región	Nacional
Años en empresa	6,5	3,3	2,6	3,1	3,6	3,82

2.5 Última capacitación realizada

	R.Metrop.	IV Región	V Región	VIII Región	IX Región	Nacional
Ítem	N°	N°	N°	N°	N°	N°
Nunca	1096	204	207	212	186	1905
Hace 1 año	261	31	52	56	52	452
1 a 2 años	103	17	8	6	30	164
3 a 4 años	115	17	13	10	18	173
5 años o más	188	31	15	15	13	262
Total	1763	300	295	299	299	2956

Escolaridad de los trabajadores y última capacitación

Escolaridad	Última capacitación					Totales	
	Nunca	Hace 1 año	1 a 2 años	3 a 4 años	5 años o más	Frecuencia	Porcentaje
	N°	N°	N°	N°	N°		
Analfabeto	26	3	0	0	0	29	1,0%
Lee y Escribe	11	1	1	0	0	13	0,4%
Básica Incompleta	587	77	27	33	51	775	26,2%
Básica Completa	353	58	28	22	49	510	17,3%
Media Incompleta	535	138	40	43	89	845	28,6%
Media Completa	279	98	37	49	56	519	17,6%
Técnica Incompleta	39	11	9	6	5	70	2,4%
Técnica Completa	41	45	14	17	9	126	4,3%
Universitaria Incompleta	26	14	6	1	3	50	1,7%
Universitaria Completa	8	7	2	2	0	19	0,6%
Frecuencia Total	1905	452	164	173	262	2956	100,0%
Porcentaje Total	64,4%	15,3%	5,5%	5,9%	8,9%	100,0%	

DIAGNOSTICO SOCIOECONÓMICO DE TRABAJADORES DE FAENA
CAMARA CHILENA DE LA CONSTRUCCION
ACUMULADO NACIONAL

4.2 Tipo de Vivienda

	R.Metrop.	IV Región	V Región	VIII Región	IX Región	Nacional
Ítem	N°	N°	N°	N°	N°	N°
Casa	1222	277	224	229	242	2194
Departamento	273	3	33	10	14	333
Pieza	174	13	7	40	28	262
Mediagua	68	7	31	19	13	138
Otra	26	0	0	1	2	29
Total	1763	300	295	299	299	2956

4.3 Presencia de Allegados

	R.Metrop.	IV Región	V Región	VIII Región	IX Región	Nacional
Ítem	N°	N°	N°	N°	N°	N°
Con allegados	372	60	59	67	46	604
Sin allegados	1391	240	236	232	253	2352
Total	1763	300	295	299	299	2956

4.4 Ahorro Habitacional No Propietarios

	R.Metrop.	IV Región	V Región	VIII Región	IX Región	Nacional
Ítem	N°	N°	N°	N°	N°	N°
Con ahorro vivienda	315	44	23	72	56	510
Sin ahorro vivienda	719	117	133	116	105	1190
Total	1034	161	156	188	161	1700

4.5 Promedio ahorro mensual para vivienda:

	R.Metrop.	IV Región	V Región	VIII Región	IX Región	Nacional
Promedio ahorro	\$ 21.390	\$ 16.970	\$ 30.272	\$ 33.455	\$ 15.250	\$ 23.467

4.6 Interés en Programa Habitacional de Ahorrantes

	R.Metrop.	IV Región	V Región	VIII Región	IX Región	Nacional
Ítem	N°	N°	N°	N°	N°	N°
Básico Serviu	129	21	7	20	9	186
Básico Privado	76	8	2	5	1	92
P.E.T.	23	5	2	1	4	35
Unificado Tramo 1	3	1	1	2	1	8
Unificado Tramo 2	4	0	0	0	0	4
Unificado Tramo 3	3	0	0	0	0	3
Otro Subsidio	49	7	0	9	21	86
No responde	28	2	11	35	20	96
Total	315	44	23	72	56	510

5. SITUACIÓN PREVISIONAL

5.1 Sistema de Pensiones

	R.Metrop.	IV Región	V Región	VIII Región	IX Región	Nacional
Ítem	N°	N°	N°	N°	N°	N°
Afiliado a A.F.P.	1732	289	290	291	289	2891
Afiliado al I.N.P.	31	11	5	8	10	65
Total	1763	300	295	299	299	2956

5.2 Administradoras de Fondos Previsionales

	R.Metrop.	IV Región	V Región	VIII Región	IX Región	Nacional
Ítem	N°	N°	N°	N°	N°	N°
Concordia	0	1	0	0	0	1
Cuprum	63	15	9	11	5	103
Fomenta	0	0	1	0	0	1
Hábitat	858	94	153	107	114	1326
Magister	11	0	1	0	2	14
Planvital	28	11	4	15	6	64
Provida	522	134	76	108	120	960
Santa María	127	18	33	30	33	241
Summa	102	13	13	20	9	157
No sabe/no responde	21	3	0	0	0	24
Total	1732	289	290	291	289	2891

DIAGNOSTICO SOCIOECONOMICO DE TRABAJADORES DE FAENA
CAMARA CHILENA DE LA CONSTRUCCION
ACUMULADO NACIONAL

3. COMPOSICIÓN GRUPO FAMILIAR

3.1 Existencia de Grupo Familiar

	R.Metrop.	IV Región	V Región	VIII Región	IX Región	Nacional
Item	N°	N°	N°	N°	N°	N°
Con Familia	1653	278	280	288	282	2781
Sin familia	110	22	15	11	17	175
Total	1763	300	295	299	299	2956

3.2 Componentes del Grupo Familiar

	R.Metrop.	IV Región	V Región	VIII Región	IX Región	Nacional
Item	N°	N°	N°	N°	N°	N°
Cónyuge	1017	141	163	199	178	1698
Conviviente	370	75	69	65	61	640
Hijos	2463	354	414	446	444	4121
Nietos	42	20	26	12	18	118
Otro	660	212	210	85	153	1320
Total	4552	802	882	807	854	7897

3.3 Promedio de integrantes por grupo familiar:

	R.Metrop.	IV Región	V Región	VIII Región	IX Región	Nacional
Promedio integrantes	3,6	3,7	4	3,7	3,9	3,8

3.4 Promedio de edades del Grupo Familiar

	R.Metrop.	IV Región	V Región	VIII Región	IX Región	Nacional
Item	Edad	Edad	Edad	Edad	Edad	Edad
Cónyuges	38,2	38	37,9	37,5	35,8	37,48
Convivientes	34	31,1	33	33,3	28,8	32,04
Hijos	11,9	11,1	11,6	10,5	10,8	11,18
Nieto	7,4	7	7,4	5,5	6,4	6,74
Otro Familiar	35,4	43,5	42,3	38	39,9	39,82

3.5 Actividad de la cónyuge o conviviente

	R.Metrop.	IV Región	V Región	VIII Región	IX Región	Nacional
Item	N°	N°	N°	N°	N°	N°
Dueña de casa	1151	171	185	213	214	1934
Estudia	6	1	6	2	1	16
Trabaja	223	39	39	42	22	365
Cesante	7	5	2	7	1	22
Total	1387	216	232	264	238	2337

3.6 Existencia de hijos dentro del Grupo Familiar

	R.Metrop.	IV Región	V Región	VIII Región	IX Región	Nacional
Item	N°	N°	N°	N°	N°	N°
Con hijos	1442	221	239	233	228	2363
Sin hijos	321	79	56	66	71	593
Total	1763	300	295	299	299	2956

3.7 Promedio de hijos:

	R.Metrop.	IV Región	V Región	VIII Región	IX Región	Nacional
Promedio hijos	1,7	1,6	1,4	1,9	1,6	1,64

3.8 Actividad realizada por los hijos

	R.Metrop.	IV Región	V Región	VIII Región	IX Región	Nacional
Item	N°	N°	N°	N°	N°	N°
Sin actividad	568	83	99	51	136	937
Estudia	1602	235	272	347	240	2696
Trabaja	245	29	35	35	43	387
Cesante	48	7	8	13	25	101
Total	2463	354	414	446	444	4121

DIAGNOSTICO SOCIOECONÓMICO DE TRABAJADORES DE FAENA
CAMARA CHILENA DE LA CONSTRUCCION
ACUMULADO NACIONAL

3.9 Escolaridad de Hijos Estudiantes

	R.Metrop.	IV Región	V Región	VIII Región	IX Región	Nacional
Item	N°	N°	N°	N°	N°	N°
Pre-escolar	91	20	32	19	29	191
1° Ciclo Básico	477	72	90	94	89	822
2° Ciclo Básico	516	77	97	101	73	864
1° Ciclo Medio	210	28	39	49	28	354
2° Ciclo Medio	226	36	10	66	20	358
Superior	36	1	2	4	0	43
Universitaria	42	1	1	11	0	55
Colegio Especial	4	0	1	3	1	9
Total	1602	235	272	347	240	2696

3.10 Hijos fuera del Grupo Familiar

	R.Metrop.	IV Región	V Región	VIII Región	IX Región	Nacional
Item	N°	N°	N°	N°	N°	N°
Con otros hijos	418	84	73	67	45	687
Sin otros hijos	1345	216	222	232	254	2269
Total	1763	300	295	299	299	2956

4. SITUACIÓN HABITACIONAL

4.1 Situación habitacional del Grupo Familiar

	R.Metrop.	IV Región	V Región	VIII Región	IX Región	Nacional
Item	N°	N°	N°	N°	N°	N°
Soltero con Padres	103	48	26	38	22	237
Allegado	454	59	53	73	61	700
Arrendatario	370	33	33	43	59	538
Propietario deudor	379	62	30	47	47	565
Propietario no deudor	350	77	109	64	91	691
Otra	107	21	44	34	19	225
Total	1763	300	295	299	299	2956

Edad de los trabajadores y situación habitacional

Tramo de edad	Situación Habitacional						Totales	
	Soltero con Padres	Allegado	Arrendatario	Propietario deudor	Propietario no deudor	Otra	Frecuencia	Porcentaje
	N°	N°	N°	N°	N°	N°		
18 o menos	14	4	5	1	2	2	28	0,9%
19 a 30	123	251	178	75	90	56	773	26,2%
31 a 40	79	270	218	224	159	67	1017	34,4%
41 a 50	20	150	94	191	224	65	744	25,2%
51 a 60	1	20	31	62	155	27	296	10,0%
61 o más	0	5	12	12	61	8	98	3,3%
Frecuencia Total	237	700	538	565	691	225	2956	100,0%
Porcentaje	8,0%	23,7%	18,2%	19,1%	23,4%	7,6%	100,0%	

Estado civil y situación habitacional

Estado civil	Situación Habitacional						Totales	
	Soltero con Padres	Allegado	Arrendatario	Propietario deudor	Propietario no deudor	Otra	Frecuencia	Porcentaje
	N°	N°	N°	N°	N°	N°		
Soltero	209	76	76	42	37	24	464	15,7%
Soltero convivente	27	178	125	48	71	47	496	16,8%
Casado	0	366	264	439	513	117	1699	57,5%
Separado	1	44	28	13	20	14	120	4,1%
Separado conviviente	0	35	39	16	30	21	141	4,8%
Viudo	0	1	6	7	20	2	36	1,2%
Frecuencia Total	237	700	538	565	691	225	2956	100%
Porcentaje Total	8,0%	23,7%	18,2%	19,1%	23,4%	7,6%	100,0%	

DIAGNOSTICO SOCIOECONOMICO DE TRABAJADORES DE FAENA
CAMARA CHILENA DE LA CONSTRUCCION
ACUMULADO NACIONAL

5.3 Pensión Anticipada

	R.Metrop.	IV Región	V Región	VIII Región	IX Región	Nacional
Ítem	N°	N°	N°	N°	N°	N°
Con pensión anticipada	26	13	4	4	0	47
Sin pensión anticipada	1706	276	286	287	289	2844
Total	1732	289	290	291	289	2891

5.4 Modalidad de Pensión Anticipada

	R.Metrop.	IV Región	V Región	VIII Región	IX Región	Nacional
Ítem	N°	N°	N°	N°	N°	N°
Retiro Programado	4	2	0	1	0	7
Renta Vitalicia	22	11	4	3	0	40
Total	26	13	4	4	0	47

5.5 Sistema de Salud

	R.Metrop.	IV Región	V Región	VIII Región	IX Región	Nacional
Ítem	N°	N°	N°	N°	N°	N°
Fonasa	1456	282	265	274	273	2550
Isapre	307	11	27	25	26	396
No sabe	0	7	3	0	0	10
Total	1763	300	295	299	299	2956

Previsión en salud y especialidad

Previsión en salud	Especialidad						Totales	
	Jornal	Ayudante	Maestro	Capataz	Jefe de Obra	Administrativo	Frecuencia	Porcentaje
Fonasa	1189	267	936	97	31	30	2550	86,3%
Isapre	129	29	87	52	68	31	396	13,4%
No sabe	4	2	3	1	0	0	10	0,3%
Frecuencia Total	1322	298	1026	150	99	61	2956	100%
Porcentaje Total	44,7%	10,1%	34,7%	5,1%	3,3%	2,1%	100,0%	

5.6 Calificación beneficiarios Fonasa

	R.Metrop.	IV Región	V Región	VIII Región	IX Región	Nacional
Ítem	N°	N°	N°	N°	N°	N°
Fonasa A	22	1	12	6	0	41
Fonasa B	167	77	21	43	19	327
Fonasa C	419	80	66	90	98	753
Fonasa D	847	124	166	135	156	1428
Total	1456	282	265	274	273	2550

5.7 Credencial de salud beneficiarios Fonasa

	R.Metrop.	IV Región	V Región	VIII Región	IX Región	Nacional
Ítem	N°	N°	N°	N°	N°	N°
Con credencial Fonasa	867	153	142	143	174	1479
Sin credencial Fonasa	589	129	123	131	99	1071
Total	1456	282	265	274	273	2550

5.8 Isapre afiliados sistema privado

	R.Metrop.	IV Región	V Región	VIII Región	IX Región	Nacional
Ítem	N°	N°	N°	N°	N°	N°
Banmédica	21	3	0	4	0	28
Cigna	9	1	0	0	0	10
Colmena	0	0	1	0	0	1
Consalud	169	7	16	18	13	223
Cruz Blanca	32	0	2	0	8	42
Ferrosalud	0	0	0	0	1	1
ING	8	0	2	0	0	10
Isamédica	10	0	0	0	0	10
Más Vida	9	0	0	0	4	13
Promepart	35	0	2	0	0	37
Sfera	6	0	2	0	0	8
Vida Tres	8	0	2	0	0	10
No sabe/no responde	0	0	0	3	0	3
Total	307	11	27	25	26	396

DIAGNOSTICO SOCIOECONOMICO DE TRABAJADORES DE FAENA
CAMARA CHILENA DE LA CONSTRUCCION
ACUMULADO NACIONAL

5.9 Sistema de Salud del Grupo Familiar

	R.Metrop.	IV Región	V Región	VIII Región	IX Región	Nacional
Item	N°	N°	N°	N°	N°	N°
Sistema salud trabajador	1002	221	167	192	250	1832
Otro sistema salud	651	54	110	96	32	943
No sabe/no responde	0	3	3	0	0	6
Total	1653	278	280	288	282	2781

6. SITUACIÓN ECONÓMICA

6.1 Ingreso promedio trabajadores

	R.Metrop.	IV Región	V Región	VIII Región	IX Región	Nacional
Promedio ingreso	\$ 222.977	\$ 172.837	\$ 210.378	\$ 171.453	\$ 153.997	\$ 186.328

6.2 Promedio de ingreso por especialidad

	R.Metrop.	IV Región	V Región	VIII Región	IX Región	Nacional
	Ingreso	Ingreso	Ingreso	Ingreso	Ingreso	Ingreso
Jornal	\$ 159.283	\$ 127.794	\$ 148.100	\$ 129.489	\$ 123.729	\$ 137.679
Ayudante	\$ 188.544	\$ 147.310	\$ 187.103	\$ 151.200	\$ 137.833	\$ 162.398
Maestro	\$ 241.274	\$ 195.133	\$ 227.543	\$ 192.620	\$ 173.034	\$ 205.921
Capataz	\$ 365.824	\$ 287.667	\$ 376.923	\$ 257.625	\$ 235.033	\$ 304.614
Jefe de Obra	\$ 639.850	\$ 474.375	\$ 526.667	\$ 526.667	\$ 403.333	\$ 514.178
Administrativo	\$ 319.730	\$ 228.571	\$ 270.000	\$ 263.333	\$ 235.286	\$ 263.384

6.3 Existencia de ahorro general

	R.Metrop.	IV Región	V Región	VIII Región	IX Región	Nacional
Item	N°	N°	N°	N°	N°	N°
Con ahorro	487	48	60	72	25	692
Sin ahorro	1276	252	235	227	274	2264
Total	1763	300	295	299	299	2956

6.4 Endeudamiento de los trabajadores

	R.Metrop.	IV Región	V Región	VIII Región	IX Región	Nacional
Item	N°	N°	N°	N°	N°	N°
Con deudas	861	154	131	182	135	1463
Sin deudas	902	146	164	117	164	1493
Total	1763	300	295	299	299	2956

Situación de endeudamiento y especialidad

Endeudamiento	Especialidad						Totales	
	Jornal	Ayudante	Maestro	Capataz	Jefe de Obra	Administrativo	Frecuencia	Porcentaje
Con deuda	572	143	563	89	59	37	1463	49,5%
Sin deuda	750	155	463	61	40	24	1493	50,5%
Frecuencia Total	1322	298	1026	150	99	61	2956	100%
Porcentaje Total	44,7%	10,1%	34,7%	5,1%	3,3%	2,1%	100,0%	

6.5 Número promedio de deuda

	R.Metrop.	IV Región	V Región	VIII Región	IX Región	Nacional
Número deudas	1,9	1,7	1,73	2	2,1	1,886

6.6 Promedio Total Endeudamiento

	R.Metrop.	IV Región	V Región	VIII Región	IX Región	Nacional
Monto deudas	\$ 366.188	\$ 315.725	\$ 742.793	\$ 263.514	\$ 325.552	\$ 402.754

Promedio de deuda en relación a promedio ingreso por especialidad

	Promedio deuda	Promedio ingreso	Ingreso v/s deuda.
Jornal	\$ 274.218	\$ 137.681	2,0
Ayudante	\$ 337.573	\$ 162.398	2,1
Maestro	\$ 350.651	\$ 205.921	1,7
Capataz	\$ 487.346	\$ 304.614	1,6
Jefe de Obra	\$ 815.611	\$ 514.178	1,6
Administrativo	\$ 459.497	\$ 263.384	1,7

DIAGNOSTICO SOCIOECONOMICO DE TRABAJADORES DE FAENA
CAMARA CHILENA DE LA CONSTRUCCION
ACUMULADO NACIONAL

7. SITUACIÓN DE SALUD

7.1 Situación de salud del Trabajador

	R.Metrop.	IV Región	V Región	VIII Región	IX Región	Nacional
Item	N°	N°	N°	N°	N°	N°
Con problemas de salud	196	29	45	33	23	326
Sin problemas de salud	1567	271	250	266	276	2630
Total	1763	300	295	299	299	2956

7.2 Problemas de salud del Trabajador

	R.Metrop.	IV Región	V Región	VIII Región	IX Región	Nacional
Item	N°	N°	N°	N°	N°	N°
Alcoholismo/drogadicción	0	0	1	0	0	1
Artritis/artrosis	4	0	2	0	1	7
Asma/Alergia	6	2	1	0	1	10
Auditivo	5	0	5	3	1	14
Broncopulmonar	5	2	5	0	2	14
Cálculo/renal	12	1	3	0	0	16
Cáncer/tumor	1	0	1	0	0	2
Cardíaco	8	2	5	1	2	18
Circulatorio/extremidades	1	0	1	0	0	2
Depresión	0	0	1	2	0	3
Deficiencia mental/autismo	1	0	0	0	0	1
Diabetes	15	2	0	1	2	20
Epilepsia	2	0	0	0	0	2
Hernia	11	2	1	3	0	17
Hígado	0	0	1	0	0	1
Hipertensión	26	2	2	2	1	33
Lumbago/columna	19	4	6	5	5	39
Oseo/reumatismo	9	1	4	0	1	15
Otro	44	8	3	9	2	66
Sistema nervioso	1	0	0	0	2	3
Úlcera/Gastritis	16	1	3	5	0	25
Visual	14	2	1	2	3	22
Total	200	29	46	33	23	331

7.3 Situación de salud del Grupo Familiar

	R.Metrop.	IV Región	V Región	VIII Región	IX Región	Nacional
Item	N°	N°	N°	N°	N°	N°
Con problemas de salud	326	69	87	59	49	590
Sin problemas de salud	1327	231	193	229	233	2213
Total	1653	300	280	288	282	2803

7.4 Problemas de salud del Grupo Familiar

	R.Metrop.	IV Región	V Región	VIII Región	IX Región	Nacional
Item	N°	N°	N°	N°	N°	N°
Alcoholismo/drogadicción	0	0	0	1	0	1
Artritis/artrosis	16	5	4	0	1	26
Asma/Alergia	22	6	9	2	3	42
Auditivo	5	0	3	2	1	11
Broncopulmonar	7	3	1	3	3	17
Cálculo/renal	14	1	2	2	0	19
Cáncer/tumor	23	1	2	1	0	27
Cardíaco	26	5	8	3	5	47
Circulatorio/extremidades	8	1	2	0	0	11
Deficiencia mental/autismo	14	0	7	3	2	26
Depresión	5	2	0	1	0	8
Diabetes	42	11	7	10	7	77
Epilepsia	8	2	0	0	3	13
Hernia	7	0	0	0	1	8
Hígado	0	0	0	0	0	0
Hipertensión	36	7	14	6	8	71
Lumbago/columna	15	2	3	2	0	22
Oseo/reumatismo	17	3	6	0	0	26
Otro	48	14	10	16	13	101
Sistema nervioso	4	0	6	6	0	16
Úlcera/Gastritis	9	3	4	2	1	19
Visual	9	3	2	1	1	16
Total	335	69	90	61	49	604

DIAGNOSTICO SOCIOECONOMICO DE TRABAJADORES DE FAENA
CAMARA CHILENA DE LA CONSTRUCCION
ACUMULADO NACIONAL

7.5 Práctica Deportiva Trabajadores

	R.Metrop.	IV Región	V Región	VIII Región	IX Región	Nacional
Ítem	N°	N°	N°	N°	N°	N°
Practica deporte	914	158	168	147	133	1520
No practica deporte	849	142	127	152	166	1436
Total	1763	300	295	299	299	2956

7.6 Deportes Practicados

	R.Metrop.	IV Región	V Región	VIII Región	IX Región	Nacional
Ítem	N°	N°	N°	N°	N°	N°
Ajedrez	5	1	1	0	0	7
Artes Marciales	14	2	3	1	1	21
Atletismo	16	3	4	3	1	27
Básquetbol	31	4	4	2	1	42
Boxeo	5	1	0	0	0	6
Buceo - natación	12	2	4	1	0	19
Caza	14	2	6	1	3	26
Ciclismo	37	2	3	4	0	46
Fútbol	678	136	142	126	104	1186
Pesca	19	1	2	4	20	46
Pesas	17	0	1	0	0	18
Ping-pong	24	2	3	0	2	31
Rayuela	6	1	0	2	1	10
Trote	15	0	1	1	0	17
Voleybol	1	0	1	0	0	2
Otro	29	1	1	2	0	33
Total	923	158	176	147	133	1537

8. SITUACIÓN INTRAFAMILIAR.

8.1 Problema relacionados con alcohol o drogas

	R.Metrop.	IV Región	V Región	VIII Región	IX Región	Nacional
Ítem	N°	N°	N°	N°	N°	N°
Hay problema	114	12	19	33	19	197
Existió problema	176	25	32	38	34	305
Sin problema	1469	263	244	228	246	2450
No responde	4	0	0	0	0	4
Total	1763	300	295	299	299	2956

8.2 Relación con los hijos

	R.Metrop.	IV Región	V Región	VIII Región	IX Región	Nacional
Ítem	N°	N°	N°	N°	N°	N°
Muy buena	307	58	69	63	61	558
Buena	973	149	145	139	136	1542
Regular	149	14	23	28	28	242
Mala	13	0	2	3	3	21
Total	1442	221	239	233	228	2363

8.3 Relación con la cónyuge o conviviente

	R.Metrop.	IV Región	V Región	VIII Región	IX Región	Nacional
Ítem	N°	N°	N°	N°	N°	N°
Muy buena	303	58	68	66	57	552
Buena	964	125	134	148	139	1510
Regular	163	26	20	45	37	291
Mala	21	7	10	5	6	49
Total	1451	216	232	264	239	2402

8.4 Comunicación dentro la familia

	R.Metrop.	IV Región	V Región	VIII Región	IX Región	Nacional
Ítem	N°	N°	N°	N°	N°	N°
Muy buena	224	67	57	52	39	439
Buena	1117	171	188	187	201	1864
Regular	293	28	33	45	39	438
Mala	19	12	2	4	3	40
Total	1653	278	280	288	282	2781

DIAGNOSTICO SOCIOECONOMICO DE TRABAJADORES DE FAENA
CAMARA CHILENA DE LA CONSTRUCCION
ACUMULADO NACIONAL

8.5 Aspectos familiares a mejorar

	R.Metrop.	IV Región	V Región	VIII Región	IX Región	Nacional
Item	N°	N°	N°	N°	N°	N°
Comunicación	701	155	139	144	105	1244
Trato	281	22	117	49	33	502
Relación con hijos	301	26	67	49	12	455
Relación con cónyuge	299	37	57	56	15	464
Ninguno	742	82	125	81	167	1197
Total	2324	322	505	379	332	3862

Aspectos familiares a mejorar y Estado civil

	Aspectos familiares a mejorar					Totales	
	Comuni-cación	Trato	Relación con hijos	Relación con cónyuge	Ninguno	Frecuencia	Porcentaje
Estado civil	N°	N°	N°	N°	N°		
Soltero convivente	219	87	62	102	148	618	18,7%
Casado	667	274	299	697	588	2525	76,3%
Separado conviviente	51	22	22	20	53	168	5,1%
Frecuencia Total	937	383	383	819	789	3311	100,0%
Porcentaje Total	28,3%	11,6%	11,6%	24,7%	23,8%	100,0%	

8.6 Problemas familiares más frecuentes

	R.Metrop.	IV Región	V Región	VIII Región	IX Región	Nacional
Item	N°	N°	N°	N°	N°	N°
Gritos	710	52	93	124	65	1044
Discusiones	1014	108	173	155	94	1544
Golpes	72	5	10	5	26	118
Castigo físico	25	1	5	7	15	53
Ninguno	565	114	88	78	169	1014
Total	2386	280	369	369	369	3773

Problemas familiares y Estado civil

	Problemas familiares					Totales	
	Gritos	Discusio-nes	Golpes	Castigo físico	Ninguno	Frecuencia	Porcentaje
Estado civil	N°	N°	N°	N°	N°		
Soltero convivente	172	278	35	15	133	633	21,9%
Casado	603	870	62	23	521	2079	72,0%
Separado conviviente	52	79	7	1	36	175	6,1%
Frecuencia Total	827	1227	104	39	690	2887	100,0%
Porcentaje Total	28,6%	42,5%	3,6%	1,4%	23,9%	100,0%	

DIAGNOSTICO SOCIOECONOMICO DE TRABAJADORES DE FAENA
CAMARA CHILENA DE LA CONSTRUCCION
ACUMULADO NACIONAL

9. RED SOCIAL CÁMARA CHILENA DE LA CONSTRUCCIÓN

9.1 Conocimiento de la Red Social – Región Metropolitana

Entidad	R.Metrop.		IV Región		V Región		VIII Región		IX Región		Nacional	
	Conoce	No conoce	Conoce	No conoce	Conoce	No conoce	Conoce	No conoce	Conoce	No conoce	Conoce	No conoce
Hábitat	1662	101	223	77	273	22	264	35	236	63	2658	298
Consalud	1384	379	120	180	150	145	162	137	100	199	1916	1040
Mutual de Seguridad	1655	108	245	55	208	87	261	38	225	74	2594	362
CCAF Los Andes	1435	328	164	136	201	94	196	103	171	128	2167	789
Servicio Médico	420	1343	33	267	29	266	34	265	18	281	534	2422
Corp. Salud Laboral	203	1560	6	294	4	291	4	295	4	295	221	2735
Fund. Asist. Social	459	1304	25	275	46	249	66	233	68	231	664	2292
Corp. Educacional	331	1432	17	283	18	277	31	268	6	293	403	2553
Corp. Habitacional	564	1199	29	271	21	274	49	250	26	273	689	2267
Corp. Capacitación	613	1150	23	277	38	257	48	251	12	287	734	2222
Cía. Seguros	464	1299	21	279	22	273	35	264	2	297	544	2412
Hipotecaria	162	1601	5	295	6	289	7	292	4	295	184	2772
Corp. Deportes	355	1408	68	232	9	286	8	291	5	294	445	2511
Corp. Cultural	203	1560	5	295	6	289	5	294	4	295	223	2733
Ciedess	21	1742	2	298	0	295	0	299	1	298	24	2932

9.2 Utilización de la Red Social – Región Metropolitana

Entidad	R.Metrop.		IV Región		V Región		VIII Región		IX Región		Nacional	
	Usada	No usada	Usada	No usada	Usada	No usada	Usada	No usada	Usada	No usada	Usada	No usada
Hábitat	1198	565	151	149	173	122	169	130	137	162	1828	1128
Consalud	535	1228	40	260	42	253	62	237	27	272	706	2250
Mutual de Seguridad	1123	640	160	140	119	176	160	139	122	177	1684	1272
CCAF Los Andes	770	993	95	205	28	267	131	168	117	182	1141	1815
Servicio Médico	148	1615	14	286	7	288	21	278	3	296	193	2763
Corp. Salud Laboral	37	1726	0	300	1	294	2	297	2	297	42	2914
Fund. Asist. Social	459	1304	9	291	22	273	40	259	58	241	588	2368
Corp. Educacional	87	1676	5	295	6	289	22	277	2	297	122	2834
Corp. Habitacional	127	1636	9	291	4	291	9	290	4	295	153	2803
Corp. Capacitación	263	1500	11	289	21	274	23	276	4	295	322	2634
Cía. Seguros	66	1697	3	297	2	293	10	289	1	298	82	2874
Hipotecaria	11	1752	0	300	0	295	1	298	1	298	13	2943
Corp. Deportes	103	1660	41	259	2	293	1	298	1	298	148	2808
Corp. Cultural	39	1724	1	299	0	295	1	298	1	298	42	2914
Ciedess	2	1761	0	300	0	295	0	299	1	298	3	2953

DIAGNOSTICO SOCIOECONOMICO DE TRABAJADORES DE FAENA
CAMARA CHILENA DE LA CONSTRUCCION
ACUMULADO NACIONAL

9.3 Opinión de los trabajadores que ha usado la Red Social

AFP HABITAT

	R.Metrop.	IV Región	V Región	VIII Región	IX Región	Nacional
Item	N°	N°	N°	N°	N°	N°
Muy buena	37	1	6	14	26	84
Buena	792	96	114	106	89	1197
Regular	279	29	28	44	20	400
Mala	54	8	7	5	2	76
No responde	36	17	18	0	0	71
Total	1198	151	173	169	137	1828

CONSALUD

	R.Metrop.	IV Región	V Región	VIII Región	IX Región	Nacional
Item	N°	N°	N°	N°	N°	N°
Muy buena	17	1	1	5	6	30
Buena	219	12	15	26	11	283
Regular	128	10	12	16	5	171
Mala	171	11	11	12	5	210
No responde	0	6	3	3	0	12
Total	535	40	42	62	27	706

MUTUAL DE SEGURIDAD

	R.Metrop.	IV Región	V Región	VIII Región	IX Región	Nacional
Item	N°	N°	N°	N°	N°	N°
Muy buena	252	23	43	50	61	429
Buena	775	108	61	92	52	1088
Regular	65	12	10	16	2	105
Mala	23	4	5	2	1	35
No responde	8	13	0	0	6	27
Total	1123	160	119	160	122	1684

CCAF LOS ANDES

	R.Metrop.	IV Región	V Región	VIII Región	IX Región	Nacional
Item	N°	N°	N°	N°	N°	N°
Muy buena	88	11	10	25	31	165
Buena	597	62	84	91	89	923
Regular	64	4	6	9	2	85
Mala	21	4	2	1	1	29
No responde	0	14	0	5	5	24
Total	770	95	102	131	128	1226

SERVICIO MEDICO

	R.Metrop.	IV Región	V Región	VIII Región	IX Región	Nacional
Item	N°	N°	N°	N°	N°	N°
Muy buena	22	1	3	5	1	32
Buena	102	10	3	16	2	133
Regular	17	1	1	0	0	19
Mala	7	0	0	0	0	7
No responde	0	2	0	0	0	2
Total	148	14	7	21	3	193

CORPORACION SALUD LABORAL

	R.Metrop.	IV Región	V Región	VIII Región	IX Región	Nacional
Item	N°	N°	N°	N°	N°	N°
Muy buena	2	0	1	0	1	4
Buena	24	0	0	1	1	26
Regular	7	0	0	0	0	7
Mala	4	0	0	1	0	5
No responde	0	0	0	0	0	0
Total	37	0	1	2	2	42

DIAGNOSTICO SOCIOECONOMICO DE TRABAJADORES DE FAENA
CAMARA CHILENA DE LA CONSTRUCCION
ACUMULADO NACIONAL

FUNDACION ASISTENCIA SOCIAL

	R.Metrop.	IV Región	V Región	VIII Región	IX Región	Nacional
Item	N°	N°	N°	N°	N°	N°
Muy buena	37	2	5	13	31	88
Buena	173	5	14	27	28	247
Regular	10	1	3	0	0	14
Mala	4	0	0	0	0	4
No responde		1	0	0	0	1
Total	224	9	22	40	59	354

CORPORACION EDUCACIONAL

	R.Metrop.	IV Región	V Región	VIII Región	IX Región	Nacional
Item	N°	N°	N°	N°	N°	N°
Muy buena	16	1	2	7	1	27
Buena	65	3	3	13	0	84
Regular	6	0	0	2	1	9
Mala	0	0	0	0	0	0
No responde	0	1	1	0	0	2
Total	87	5	6	22	2	122

CORPORACION HABITACIONAL

	R.Metrop.	IV Región	V Región	VIII Región	IX Región	Nacional
Item	N°	N°	N°	N°	N°	N°
Muy buena	12	0	0	1	1	14
Buena	95	8	3	6	3	115
Regular	18	1	1	0	0	20
Mala	2	0	0	1	0	3
No responde	0	0	0	1	0	1
Total	127	9	4	9	4	153

CORPORACION DE CAPACITACION

	R.Metrop.	IV Región	V Región	VIII Región	IX Región	Nacional
Item	N°	N°	N°	N°	N°	N°
Muy buena	37	4	6	5	0	52
Buena	202	7	15	16	4	244
Regular	19	0	0	2	0	21
Mala	5	0	0	0	0	5
No responde	0	0	0	0	0	0
Total	263	11	21	23	4	322

COMPANÍA DE SEGUROS

	R.Metrop.	IV Región	V Región	VIII Región	IX Región	Nacional
Item	N°	N°	N°	N°	N°	N°
Muy buena	4	1	0	1	0	6
Buena	53	2	2	9	1	67
Regular	9	0	0	0	0	9
Mala	0	0	0	0	0	0
No responde	0	0	0	0	0	0
Total	66	3	2	10	1	82

HIPOTECARIA

	R.Metrop.	IV Región	V Región	VIII Región	IX Región	Nacional
Item	N°	N°	N°	N°	N°	N°
Muy buena	1	0	0	0	0	1
Buena	9	0	1	0	1	11
Regular	0	0	0	1	0	1
Mala	0	0	0	0	0	0
No responde	1	0	0	0	0	1
Total	11	0	1	1	1	14

DIAGNOSTICO SOCIOECONOMICO DE TRABAJADORES DE FAENA
CAMARA CHILENA DE LA CONSTRUCCION
ACUMULADO NACIONAL

CORPORACION DE DEPORTES

	R.Metrop.	IV Región	V Región	VIII Región	IX Región	Nacional
Item	N°	N°	N°	N°	N°	N°
Muy buena	11	8	0	0	0	19
Buena	85	28	2	1	1	117
Regular	5	3	0	0	0	8
Mala	2	1	0	0	0	3
No responde	0	1	0	0	0	1
Total	103	41	2	1	1	148

CORPORACION CULTURAL

	R.Metrop.	IV Región	V Región	VIII Región	IX Región	Nacional
Item	N°	N°	N°	N°	N°	N°
Muy buena	8	1	1	1	0	11
Buena	30	0	0	0	1	31
Regular	1	0	0	0	0	1
Mala	0	0	0	0	0	0
No responde	0	0	0	0	0	0
Total	39	1	1	1	1	43

CIEDESS

	R.Metrop.	IV Región	V Región	VIII Región	IX Región	Nacional
Item	N°	N°	N°	N°	N°	N°
Muy buena	0	0	0	0	0	0
Buena	2	0	0	0	0	2
Regular	0	0	0	0	1	1
Mala	0	0	0	0	0	0
No responde	0	0	0	0	0	0
Total	2	0	0	0	1	3

9.4 Prioridad Entidades de la Red Social

	R.Metrop.	IV Región	V Región	VIII Región	IX Región	Nacional
Entidad	N°	N°	N°	N°	N°	N°
Hábitat	727	45	36	121	44	973
Consalud	296	29	10	27	14	376
Mutual de Seguridad	986	76	129	179	98	1468
CCAF Los Andes	483	43	61	114	78	779
Servicio Médico	515	147	131	88	5	886
Corp. Salud Laboral	216	21	35	29	1	302
Fund. Asist. Social	297	92	114	78	48	629
Corp. Educacional	313	102	56	54	4	529
Corp. Habitacional	414	124	112	81	4	735
Corp. Capacitación	410	61	106	55	2	634
Cía. Seguros	130	15	18	21	2	186
Hipotecaria	22	4	1	1	0	28
Corp. Deportes	159	76	50	14	2	301
Corp. Cultural	72	22	11	8	0	113
Ciedess	2	6	0	1	0	9

DIAGNOSTICO SOCIOECONOMICO DE TRABAJADORES DE FAENA
CAMARA CHILENA DE LA CONSTRUCCION
REGION METROPOLITANA

1. CARACTERIZACIÓN DEL TRABAJADOR

1.1 Edad de los trabajadores - Región Metropolitana

Item	N°	Porcentaje
18 o menos	16	0,9%
19 a 30	448	25,4%
31 a 40	606	34,4%
41 a 50	466	26,4%
51 a 60	176	10,0%
61 o más	51	2,9%
Total	1763	100,0%

1.2 Estado Civil de los trabajadores – Región Metropolitana

Item	N°	Porcentaje
Soltero	288	16,3%
Soltero conviviente	280	15,9%
Casado	1017	57,7%
Separado	67	3,8%
Separado conviviente	90	5,1%
Viudo	21	1,2%
Total	1763	100,0%

1.3 Escolaridad de los trabajadores – Región Metropolitana

Item	N°	Porcentaje
Analfabeto	15	0,9%
Lee y Escribe	9	0,5%
Básica Incompleta	450	25,5%
Básica Completa	307	17,4%
Media Incompleta	501	28,4%
Media Completa	316	17,9%
Técnica Incompleta	51	2,9%
Técnica Completa	81	4,6%
Universitaria Incompleta	25	1,4%
Universitaria Completa	8	0,5%
Total	1763	100,0%

2. CARACTERIZACIÓN LABORAL

2.1 Especialidad en la construcción – Región Metropolitana

Item	N°	Porcentaje
Jornal	788	44,7%
Ayudante	177	10,0%
Maestro	608	34,5%
Capataz	91	5,2%
Jefe de Obra	62	3,5%
Administrativo	37	2,1%
Total	1763	100,0%

Escolaridad de los trabajadores y especialidad – Región Metropolitana

Escolaridad	Especialidad						Totales	
	Jornal	Ayudante	Maestro	Capataz	Jefe de Obra	Administrativo	Frecuencia	Porcentaje
Analfabeto	14	0	1	0	0	0	15	0,9%
Lee y Escribe	4	0	5	0	0	0	9	0,5%
Básica Incompleta	246	36	156	6	4	2	450	25,5%
Básica Completa	141	21	133	8	3	1	307	17,4%
Media Incompleta	233	49	184	22	11	2	501	28,4%
Media Completa	119	47	95	27	16	12	316	17,9%
Técnica Incompleta	16	8	15	2	4	6	51	2,9%
Técnica Completa	13	10	17	19	15	7	81	4,6%
Universitaria Incompleta	2	5	2	6	5	5	25	1,4%
Universitaria Completa	0	1	0	1	4	2	8	0,5%
Frecuencia Total	788	177	608	91	62	37	1763	100%
Porcentaje Total	45%	10%	34%	5%	4%	2%	100%	

DIAGNOSTICO SOCIOECONOMICO DE TRABAJADORES DE FAENA
CAMARA CHILENA DE LA CONSTRUCCION
REGION METROPOLITANA

2.2 Aprendizaje del Oficio - Región Metropolitana

Item	N°	Porcentaje
Solo	1039	58,9%
Con Familiar	198	11,2%
Con Amigo	189	10,7%
Con Jefe	151	8,6%
En Liceo	46	2,6%
Otro	140	7,9%
Total	1763	100,0%

Edad de los trabajadores y aprendizaje del oficio- Región Metropolitana

Tramo de edad	Aprendizaje del oficio						Totales	
	Solo N°	Con Familiar N°	Con Amigo N°	Con Jefe N°	En Liceo N°	Otro N°	Frecuencia N°	Porcentaje
18 o menos	8	3	2	2	1	0	16	0,9%
19 a 30	241	73	49	37	19	29	448	25,4%
31 a 40	355	61	73	49	16	52	606	34,4%
41 a 50	286	44	44	41	9	42	466	26,4%
51 a 60	114	12	15	19	1	15	176	10,0%
61 o más	35	5	6	3	0	2	51	2,9%
Frecuencia Total	1039	198	189	151	46	140	1763	100,0%
Porcentaje Total	59%	11%	11%	9%	3%	8%	100%	

2.3 Antigüedad en la construcción - Región Metropolitana

Item	N°	Porcentaje
Hasta 5 años	478	27,1%
6 a 10 años	457	25,9%
11 a 15 años	292	16,6%
16 a 20 años	226	12,8%
21 a 25 años	127	7,2%
26 años o más	183	10,4%
Total	1763	100,0%

2.4 Antigüedad en la empresa:

6,5 años

2.5 Última capacitación realizada – Región Metropolitana

Item	N°	Porcentaje
Nunca	1096	62,2%
Hace 1 año	261	14,8%
1 a 2 años	103	5,8%
3 a 4 años	115	6,5%
5 años o más	188	10,7%
Total	1763	100,0%

Escolaridad de los trabajadores y última capacitación – Región Metropolitana

Escolaridad	Última capacitación					Totales	
	Nunca N°	Hace 1 año N°	1 a 2 años N°	3 a 4 años N°	5 años o más N°	Frecuencia N°	Porcentaje
Analfabeto	13	2	0	0	0	15	0,9%
Lee y Escribe	7	1	1	0	0	9	0,5%
Básica Incompleta	332	43	13	23	39	450	25,5%
Básica Completa	205	31	19	17	35	307	17,4%
Media Incompleta	312	74	22	30	63	501	28,4%
Media Completa	166	62	23	29	36	316	17,9%
Técnica Incompleta	24	9	9	4	5	51	2,9%
Técnica Completa	23	29	10	11	8	81	4,6%
Universitaria Incompleta	9	8	5	1	2	25	1,4%
Universitaria Completa	5	2	1	0	0	8	0,5%
Frecuencia Total	1096	261	103	115	188	1763	100%
Porcentaje Total	62%	15%	6%	7%	11%	100%	

3. COMPOSICIÓN GRUPO FAMILIAR

3.1 Existencia de Grupo Familiar- Región Metropolitana

Item	N°	Porcentaje
Con Familia	1653	93,8%
Sin familia	110	6,2%
Total	1763	100,0%

3.2 Componentes del Grupo Familiar- Región Metropolitana

Item	N°	Porcentaje
Cónyuge	1017	22,3%
Conviviente	370	8,1%
Hijos	2463	54,1%
Nietos	42	0,9%
Otro	660	14,5%
Total	4552	100,0%

3.3 Promedio de integrantes por grupo familiar: 3,6 personas

3.4 Promedio de edades del Grupo Familiar- Región Metropolitana

Item	Promedio edad
Cónyuges	38,2 años
Convivientes	34 años
Hijos	11,9 años
Nieto	7,4 años
Otro Familiar	35,4 años

3.5 Actividad de la cónyuge o conviviente - Región Metropolitana

Item	N°	Porcentaje
Dueña de casa	1151	83,0%
Estudia	6	0,4%
Trabaja	223	16,1%
Cesante	7	0,5%
Total	1387	100,0%

3.6 Existencia de hijos dentro del Grupo Familiar- Región Metropolitana

Item	N°	Porcentaje
Con hijos	1442	81,8%
Sin hijos	321	18,2%
Total	1763	100,0%

3.7 Promedio de hijos: 1,7 por grupo familiar

3.8 Actividad realizada por los hijos – Región Metropolitana

Item	N°	Porcentaje
Sin actividad	568	23,1%
Estudia	1602	65,0%
Trabaja	245	9,9%
Cesante	48	1,9%
Total	2463	100,0%

3.9 Escolaridad de Hijos Estudiantes– Región Metropolitana

Item	N°	Porcentaje
Pre-escolar	91	5,7%
1° Ciclo Básico	477	29,8%
2°CicloBásico	516	32,2%
1° Ciclo Medio	210	13,1%
2°Ciclo Medio	226	14,1%
Superior	36	2,2%
Universitaria	42	2,6%
Colegio Especial	4	0,2%
Total	1602	100,0%

DIAGNOSTICO SOCIOECONOMICO DE TRABAJADORES DE FAENA
CAMARA CHILENA DE LA CONSTRUCCION
REGION METROPOLITANA

3.10 Hijos fuera del Grupo Familiar- Región Metropolitana

Item	N°	Porcentaje
Con otros hijos	418	23,7%
Sin otros hijos	1345	76,3%
Total	1763	100,0%

4. SITUACIÓN HABITACIONAL

4.1 Situación habitacional del Grupo Familiar- Región Metropolitana

Item	N°	Porcentaje
Soltero con Padres	103	5,8%
Allegado	454	25,8%
Arrendatario	370	21,0%
Propietario deudor	379	21,5%
Propietario no deudor	350	19,9%
Otra	107	6,1%
Total	1763	100,0%

Edad de los trabajadores y situación habitacional- Región Metropolitana

	Situación Habitacional						Totales	
	Soltero con Padres	Allegado	Arrendatario	Propietario deudor	Propietario no deudor	Otra	Frecuencia	Porcentaje
Tramo de edad	N°	N°	N°	N°	N°	N°		
18 o menos	8	2	4	1	0	1	16	0,9%
19 a 30	51	143	126	54	52	22	448	25,4%
31 a 40	39	184	149	139	62	33	606	34,4%
41 a 50	5	112	61	138	115	35	466	26,4%
51 a 60	0	11	22	41	89	13	176	10,0%
61 o más	0	2	8	6	32	3	51	2,9%
Frecuencia Total	103	454	370	379	350	107	1763	100,0%
Porcentaje Total	6%	26%	21%	21%	20%	6%	100%	

Estado civil y situación habitacional- Región Metropolitana

	Situación Habitacional						Totales	
	Soltero con Padres	Allegado	Arrendatario	Propietario deudor	Propietario no deudor	Otra	Frecuencia	Porcentaje
Estado civil	N°	N°	N°	N°	N°	N°		
Soltero	103	59	58	38	14	16	288	16,3%
Soltero conviviente	0	108	89	22	37	24	280	15,9%
Casado	0	239	180	290	259	49	1017	57,7%
Separado	0	25	15	9	11	7	67	3,8%
Separado conviviente	0	22	27	13	19	9	90	5,1%
Viudo	0	1	1	7	10	2	21	1,2%
Frecuencia Total	103	454	370	379	350	107	1763	100,0%
Porcentaje Total	6%	26%	21%	21%	20%	6%	100%	

4.2 Tipo de Vivienda - Región Metropolitana

Item	N°	Porcentaje
Casa	1222	69,3%
Departamento	273	15,5%
Pieza	174	9,9%
Mediagua	68	3,9%
Otra	26	1,5%
Total	1763	100,0%

4.3 Presencia de Allegados – Región Metropolitana

Item	N°	Porcentaje
Con allegados	372	21,1%
Sin allegados	1391	78,9%
Total	1763	100,0%

DIAGNOSTICO SOCIOECONOMICO DE TRABAJADORES DE FAENA
CAMARA CHILENA DE LA CONSTRUCCION
REGION METROPOLITANA

4.4 Ahorro Habitacional No Propietarios– Región Metropolitana

Item	N°	Porcentaje
Con ahorro vivienda	315	30,5%
Sin ahorro vivienda	719	69,5%
Total	1034	100,0%

4.5 Promedio ahorro mensual para vivienda:

\$ 21.390 por trabajador.

4.6 Interés en Programa Habitacional de Ahorrantes - Región Metropolitana

Item	N°	Porcentaje
Básico Serviu	129	41,0%
Básico Privado	76	24,1%
P.E.T.	23	7,3%
Unificado Tramo 1	3	1,0%
Unificado Tramo 2	4	1,3%
Unificado Tramo 3	3	1,0%
Otro Subsidio	49	15,6%
No responde	28	8,9%
Total	315	100,0%

5. SITUACIÓN PREVISIONAL

5.1 Sistema de Pensiones – Región Metropolitana

Item	N°	Porcentaje
Afiliado a A.F.P.	1732	98,2%
Afiliado al I.N.P.	31	1,8%
Total	1763	100,0%

5.2 Administradoras de Fondos Previsionales – Región Metropolitana

Item	N°	Porcentaje
Concordia	0	0,0%
Cuprum	63	3,6%
Fomenta	0	0,0%
Hábitat	858	48,7%
Magister	11	0,6%
Planvital	28	1,6%
Provida	522	29,6%
Santa María	127	7,2%
Summa	102	5,8%
No sabe/no responde	21	1,2%
Total	1732	98,2%

5.3 Pensión Anticipada– Región Metropolitana

Item	N°	Porcentaje
Con pensión anticipada	26	1,5%
Sin pensión anticipada	1706	98,5%
Total	1732	100,0%

5.4 Modalidad de Pensión Anticipada – Región Metropolitana

Item	N°	Porcentaje
Retiro Programado	4	15,4%
Renta Vitalicia	22	84,6%
Total	26	100,0%

5.5 Sistema de Salud – Región Metropolitana

Item	N°	Porcentaje
Fonasa	1456	82,6%
Isapre	307	17,4%
No sabe	0	0,0%
Total	1763	100,0%

DIAGNOSTICO SOCIOECONOMICO DE TRABAJADORES DE FAENA
CAMARA CHILENA DE LA CONSTRUCCION
REGION METROPOLITANA

Previsión en salud y especialidad – Región Metropolitana

Previsión en salud	Especialidad						Totales	
	Jornal	Ayudante	Maestro	Capataz	Jefe de Obra	Administrativo	Frecuencia	Porcentaje
Fonasa	678	155	539	57	13	14	1456	82,6%
Isapre	110	22	69	34	49	23	307	17,4%
No sabe	0	0	0	0	0	0	0	0,0%
Frecuencia Total	788	177	608	91	62	37	1763	100%
Porcentaje Total	45%	10%	34%	5%	4%	2%	100%	

5.6 Calificación beneficiarios Fonasa – Región Metropolitana

Item	N°	Porcentaje
Fonasa A	22	1,5%
Fonasa B	168	11,5%
Fonasa C	419	28,8%
Fonasa D	847	58,2%
Total	1456	100,0%

5.7 Credencial de salud beneficiarios Fonasa – Región Metropolitana

Item	N°	Porcentaje
Con credencial Fonasa	867	59,5%
Sin credencial Fonasa	589	40,5%
Total	1456	100,0%

5.8 Isapre afiliados sistema privado – Región Metropolitana

Item	N°	Porcentaje
Banmédica	21	6,8%
Cigna	9	2,9%
Colmena	0	0,0%
Consalud	169	55,0%
Cruz Blanca	32	10,4%
Ferrosalud	0	0,0%
ING	8	2,6%
Isamédica	10	3,3%
Más Vida	9	2,9%
Promepart	35	11,4%
Sfera	6	2,0%
Vida Tres	8	2,6%
No sabe/no responde	0	0,0%
Total	307	100,0%

5.9 Sistema de Salud del Grupo Familiar – Región Metropolitana

Item	N°	Porcentaje
Sistema salud trabajador	1002	60,6%
Otro sistema salud	651	39,4%
No sabe/no responde	0	0,0%
Total	1653	100,0%

6. SITUACIÓN ECONÓMICA

6.1 Ingreso promedio trabajadores \$ 222.977

6.2 Promedio de ingreso por especialidad- Región Metropolitana

	Promedio ingreso
Jornal	\$ 159.283
Ayudante	\$ 188.544
Maestro	\$ 241.274
Capataz	\$ 365.824
Jefe de Obra	\$ 639.850
Administrativo	\$ 319.730

DIAGNOSTICO SOCIOECONOMICO DE TRABAJADORES DE FAENA
CAMARA CHILENA DE LA CONSTRUCCION
REGION METROPOLITANA

6.3 Existencia de ahorro general – Región Metropolitana

Ítem	N°	Porcentaje
Con ahorro	487	27,6%
Sin ahorro	1276	72,4%
Total	1763	100,0%

6.4 Endeudamiento de los trabajadores - Región Metropolitana

Ítem	N°	Porcentaje
Con deudas	861	48,8%
Sin deudas	902	51,2%
Total	1763	100,0%

Situación de endeudamiento y especialidad – Región Metropolitana

Endeudamiento	Especialidad						Totales	
	Jornal	Ayudante	Maestro	Capataz	Jefe de	Administrat	Frecuencia	Porcentaje
Con deuda	340	84	322	53	37	25	861	48,8%
Sin deuda	448	93	286	38	25	12	902	51,2%
Frecuencia Total	788	177	608	91	62	37	1763	100%
Porcentaje Total	45%	10%	34%	5%	4%	2%	100%	

6.5 Número promedio de deuda 1,9 por trabajador

6.6 Promedio Total Endeudamiento \$ 366.188 por trabajador

Promedio de deuda en relación a promedio ingreso por especialidad – Región Metropolitana

	Promedio deuda	Promedio ingreso	Ingreso v/s deuda
Jornal	\$ 274.926	\$ 159.283	1,7
Ayudante	\$ 267.205	\$ 188.544	1,4
Maestro	\$ 336.890	\$ 241.274	1,4
Capataz	\$ 512.774	\$ 365.824	1,4
Jefe de Obra	\$ 1.019.639	\$ 639.850	1,6
Administrativo	\$ 923.200	\$ 319.730	2,9

7. SITUACIÓN DE SALUD

7.1 Situación de salud del Trabajador– Región Metropolitana

Ítem	N°	Porcentaje
Con problemas de salud	196	11,1%
Sin problemas de salud	1567	88,9%
Total	1763	100,0%

7.2 Problemas de salud del Trabajador– Región Metropolitana

Ítem	N°	Porcentaje**
Alcoholismo/drogadicción	0	0,0%
Artritis/artrosis	4	2,0%
Asma/Alergia	6	3,1%
Auditivo	5	2,6%
Broncopulmonar	5	2,6%
Cálculo/renal	12	6,1%
Cáncer/tumor	1	0,5%
Cardíaco	8	4,1%
Circulatorio/extremidades	1	0,5%
Depresión	0	0,0%
Deficiencia mental/autismo	1	0,5%
Diabetes	15	7,7%
Epilepsia	2	1,0%
Hernia	11	5,6%
Hígado	0	0,0%
Hipertensión	26	13,3%
Lumbago/columna	19	9,7%
Oseo/reumatismo	9	4,6%
Otro	44	22,4%
Sistema nervioso	1	0,5%
Úlcera/Gastritis	16	8,2%
Visual	14	7,1%
Total	200	102,0%

** Porcentaje en relación a los 196 trabajadores que manifestaron problemas de salud, pudiendo indicar más de uno.

DIAGNOSTICO SOCIOECONOMICO DE TRABAJADORES DE FAENA
CAMARA CHILENA DE LA CONSTRUCCION
REGION METROPOLITANA

7.3 Situación de salud del Grupo Familiar– Región Metropolitana

Ítem	Nº	Porcentaje
Con problemas de salud	326	19,7%
Sin problemas de salud	1327	80,3%
Total	1653	100,0%

7.4 Problemas de salud del Grupo Familiar– Región Metropolitana

Ítem	Nº	Porcentaje**
Alcoholismo/drogadicción	0	0,0%
Artritis/artrosis	16	4,9%
Asma/Alergia	22	6,7%
Auditivo	5	1,5%
Broncopulmonar	7	2,1%
Cálculo/renal	14	4,3%
Cáncer/tumor	23	7,1%
Cardíaco	26	8,0%
Circulatorio/extremidades	8	2,5%
Deficiencia mental/autismo	14	4,3%
Depresión	5	1,5%
Diabetes	42	12,9%
Epilepsia	8	2,5%
Hernia	7	2,1%
Hígado	0	0,0%
Hipertensión	36	11,0%
Lumbago/columna	15	4,6%
Oseo/reumatismo	17	5,2%
Otro	48	14,7%
Sistema nervioso	4	1,2%
Úlcera/Gastritis	9	2,8%
Visual	9	2,8%
Total	335	102,8%

** Porcentaje en relación a los 326 trabajadores que indicaron problemas de salud en sus familiares, pudiendo indicar más de una enfermedad o familiar afectado.

7.5 Práctica Deportiva Trabajadores– Región Metropolitana

Ítem	Nº	Porcentaje
Practica deporte	914	51,8%
No practica deporte	849	48,2%
Total	1763	100,0%

7.6 Deportes Practicados - Región Metropolitana

Ítem	Nº	Porcentaje
Ajedrez	5	0,5%
Artes Marciales	14	1,5%
Atletismo	16	1,8%
Básquetbol	31	3,4%
Boxeo	5	0,5%
Buceo - natación	12	1,3%
Caza	14	1,5%
Ciclismo	37	4,0%
Fútbol	678	74,2%
Pesca	19	2,1%
Pesas	17	1,9%
Ping-pong	24	2,6%
Rayuela	6	0,7%
Trote	15	1,6%
Voleybol	1	0,1%
Otro	29	3,2%
Total	923	101,0%

** Porcentaje en relación a los 914 trabajadores que realizan deporte, algunos desarrollando más de uno.

8. SITUACIÓN INTRAFAMILIAR.

8.1 Problema relacionados con alcohol o drogas – Región Metropolitana

Ítem	Nº	Porcentaje
Hay problema	114	6,5%
Existió problema	176	10,0%
Sin problema	1469	83,3%
No responde	4	0,2%
Total	1763	100,0%

DIAGNOSTICO SOCIOECONOMICO DE TRABAJADORES DE FAENA
CAMARA CHILENA DE LA CONSTRUCCION
REGION METROPOLITANA

8.2 Relación con los hijos – Región Metropolitana

Item	N°	Porcentaje
Muy buena	307	21,3%
Buena	973	67,5%
Regular	149	10,3%
Mala	13	0,9%
Total	1442	100,0%

8.3 Relación con la cónyuge o conviviente – Región Metropolitana

Item	N°	Porcentaje
Muy buena	303	20,9%
Buena	964	66,4%
Regular	163	11,2%
Mala	21	1,4%
Total	1451	100,0%

8.4 Comunicación dentro la familia – Región Metropolitana

Item	N°	Porcentaje
Muy buena	224	13,6%
Buena	1117	67,6%
Regular	293	17,7%
Mala	19	1,1%
Total	1653	100,0%

8.5 Aspectos familiares a mejorar – Región Metropolitana

Item	N°	Porcentaje**
Comunicación	701	39,8%
Trato	281	15,9%
Relación con hijos	301	17,1%
Relación con cónyuge	299	17,0%
Ninguno	742	42,1%
Total	2324	131,8%

**Porcentaje en relación a los 1763 trabajadores; supera el 100% ya que podían indicar más de un aspecto.

Aspectos familiares a mejorar y Estado civil - Región Metropolitana

	Aspectos familiares a mejorar					Totales	
	Comuni- cación	Trato	Relación con hijos	Relación con hijos	Ninguno	Frecuencia	Porcentaje
Estado civil	N°	N°	N°	N°	N°		
Soltero conviviente	121	45	40	62	87	355	15,8%
Casado	411	175	210	607	373	1776	78,9%
Separado conviviente	31	18	17	15	38	119	5,3%
Frecuencia Total	563	238	267	684	498	2250	100,0%
Porcentaje Total	25%	11%	12%	30%	22%	100%	

8.6 Problemas familiares más frecuentes – Región Metropolitana

Item	N°	Porcentaje**
Gritos	710	40,3%
Discusiones	1014	57,5%
Golpes	72	4,1%
Castigo físico	25	1,4%
Ninguno	565	32,0%
Total	2386	135,3%

**Porcentaje en relación a los 1763 trabajadores; supera el 100% ya que podían indicar más de un problema.

Problemas familiares y Estado civil - Región Metropolitana

	Problemas familiares					Totales	
	Gritos	Discusio- nes	Golpes	Castigo físico	Ninguno	Frecuencia	Porcentaje
Estado civil	N°	N°	N°	N°	N°		
Soltero conviviente	110	180	19	6	67	382	20,6%
Casado	433	587	37	12	285	1354	73,0%
Separado conviviente	37	55	5	0	23	120	6,5%
Frecuencia Total	580	822	61	18	375	1856	100,0%
Porcentaje Total	31%	44%	3%	1%	20%	100%	

DIAGNOSTICO SOCIOECONOMICO DE TRABAJADORES DE FAENA
CAMARA CHILENA DE LA CONSTRUCCION
REGION METROPOLITANA

9. RED SOCIAL CÁMARA CHILENA DE LA CONSTRUCCIÓN

9.1 Conocimiento de la Red Social – Región Metropolitana

Entidad	Conoce		No conoce		Total	
	N°	Porcentaje	N°	Porcentaje	N°	Porcentaje
Hábitat	1662	94,3%	101	5,7%	1763	100%
Consalud	1384	78,5%	379	21,5%	1763	100%
Mutual de Seguridad	1655	93,9%	108	6,1%	1763	100%
CCAF Los Andes	1435	81,4%	328	18,6%	1763	100%
Servicio Médico	420	23,8%	1343	76,2%	1763	100%
Corp. Salud Laboral	203	11,5%	1560	88,5%	1763	100%
Fund. Asist. Social	459	26,0%	1304	74,0%	1763	100%
Corp. Educacional	331	18,8%	1432	81,2%	1763	100%
Corp. Habitacional	564	32,0%	1199	68,0%	1763	100%
Corp. Capacitación	613	34,8%	1150	65,2%	1763	100%
Cía. Seguros	464	26,3%	1299	73,7%	1763	100%
Hipotecaria	162	9,2%	1601	90,8%	1763	100%
Corp. Deportes	355	20,1%	1408	79,9%	1763	100%
Corp. Cultural	203	11,5%	1560	88,5%	1763	100%
Ciedess	21	1,2%	1742	98,8%	1763	100%

9.2 Utilización de la Red Social – Región Metropolitana

Entidad	Usada		No Usada		Total	
	N°	Porcentaje	N°	Porcentaje	N°	Porcentaje
Hábitat	1198	68,0%	565	32,0%	1763	100%
Consalud	535	30,3%	1228	69,7%	1763	100%
Mutual de Seguridad	1123	63,7%	640	36,3%	1763	100%
CCAF Los Andes	770	43,7%	993	56,3%	1763	100%
Servicio Médico	148	8,4%	1615	91,6%	1763	100%
Corp. Salud Laboral	37	2,1%	1726	97,9%	1763	100%
Fund. Asist. Social	459	26,0%	1304	74,0%	1763	100%
Corp. Educacional	87	4,9%	1676	95,1%	1763	100%
Corp. Habitacional	127	7,2%	1636	92,8%	1763	100%
Corp. Capacitación	263	14,9%	1500	85,1%	1763	100%
Cía. Seguros	66	3,7%	1697	96,3%	1763	100%
Hipotecaria	11	0,6%	1752	99,4%	1763	100%
Corp. Deportes	103	5,8%	1660	94,2%	1763	100%
Corp. Cultural	39	2,2%	1724	97,8%	1763	100%
Ciedess	2	0,1%	1761	99,9%	1763	100%

9.3 Opinión de los trabajadores que ha usado la Red Social - Región Metropolitana

AFP HABITAT

Ítem	N°	Porcentaje
Muy buena	37	3,1%
Buena	792	66,1%
Regular	279	23,3%
Mala	54	4,5%
No responde	36	3,0%
Total	1198	100,0%

CONSALUD

Ítem	N°	Porcentaje
Muy buena	17	3,2%
Buena	219	40,9%
Regular	128	23,9%
Mala	171	32,0%
No responde	0	0,0%
Total	535	100,0%

MUTUAL DE SEGURIDAD

Ítem	N°	Porcentaje
Muy buena	252	22,4%
Buena	775	69,0%
Regular	65	5,8%
Mala	23	2,0%
No responde	8	0,7%
Total	1123	100,0%

DIAGNOSTICO SOCIOECONOMICO DE TRABAJADORES DE FAENA
CAMARA CHILENA DE LA CONSTRUCCION
REGION METROPOLITANA

CCAF LOS ANDES

Item	N°	Porcentaje
Muy buena	88	11,4%
Buena	597	77,5%
Regular	64	8,3%
Mala	21	2,7%
No responde	0	0,0%
Total	770	100,0%

SERVICIO MEDICO

Item	N°	Porcentaje
Muy buena	22	14,9%
Buena	102	68,9%
Regular	17	11,5%
Mala	7	4,7%
No responde	0	0,0%
Total	148	100,0%

CORPORACION SALUD LABORAL

Item	N°	Porcentaje
Muy buena	2	5,4%
Buena	24	64,9%
Regular	7	18,9%
Mala	4	10,8%
No responde	0	0,0%
Total	37	100,0%

FUNDACION ASISTENCIA SOCIAL

Item	N°	Porcentaje
Muy buena	37	16,2%
Buena	173	75,9%
Regular	10	4,4%
Mala	4	1,8%
No responde		
Total	224	98,2%

CORPORACION EDUCACIONAL

Item	N°	Porcentaje
Muy buena	16	18,4%
Buena	65	74,7%
Regular	6	6,9%
Mala	0	0,0%
No responde	0	0,0%
Total	87	100,0%

CORPORACION HABITACIONAL

Item	N°	Porcentaje
Muy buena	12	9,4%
Buena	95	74,8%
Regular	18	14,2%
Mala	2	1,6%
No responde	0	0,0%
Total	127	100,0%

CORPORACION DE CAPACITACION

Item	N°	Porcentaje
Muy buena	37	14,1%
Buena	202	76,8%
Regular	19	7,2%
Mala	5	1,9%
No responde	0	0,0%
Total	263	100,0%

COMPAÑIA DE SEGUROS

Item	N°	Porcentaje
Muy buena	4	6,1%
Buena	53	80,3%
Regular	9	13,6%
Mala	0	0,0%
No responde	0	0,0%
Total	66	100,0%

DIAGNOSTICO SOCIOECONOMICO DE TRABAJADORES DE FAENA
CAMARA CHILENA DE LA CONSTRUCCION
REGION METROPOLITANA

HIPOTECARIA

Item	N°	Porcentaje
Muy buena	1	9,1%
Buena	9	81,8%
Regular	0	0,0%
Mala	0	0,0%
No responde	1	9,1%
Total	11	100,0%

CORPORACION DE DEPORTES

Item	N°	Porcentaje
Muy buena	11	10,7%
Buena	85	82,5%
Regular	5	4,9%
Mala	2	1,9%
No responde	0	0,0%
Total	103	100,0%

CORPORACION CULTURAL

Item	N°	Porcentaje
Muy buena	8	20,5%
Buena	30	76,9%
Regular	1	2,6%
Mala	0	0,0%
No responde	0	0,0%
Total	39	100,0%

CIEDESS

Item	N°	Porcentaje
Muy buena	0	0,0%
Buena	2	100,0%
Regular	0	0,0%
Mala	0	0,0%
No responde	0	0,0%
Total	2	100,0%

9.4 Prioridad Entidades de la Red Social - Región Metropolitana

Entidad	N°	Porcentaje	Prioridad
Hábitat	727	41,2%	2
Consalud	296	16,8%	7
Mutual de Seguridad	986	55,9%	1
CCAF Los Andes	483	27,4%	4
Servicio Médico	515	29,2%	3
Corp. Salud Laboral	216	12,3%	9
Fund. Asist. Social	297	16,8%	7
Corp. Educacional	313	17,8%	8
Corp. Habitacional	414	23,5%	5
Corp. Capacitación	410	23,3%	6
Cía. Seguros	130	7,4%	11
Hipotecaria	22	1,2%	13
Corp. Deportes	159	9,0%	10
Corp. Cultural	72	4,1%	12
Ciedess	2	0,1%	14

DIAGNOSTICO SOCIOECONOMICO DE TRABAJADORES DE FAENA
CARMARA CHILENA DE LA CONSTRUCCION
IV REGION

1. CARACTERIZACIÓN DEL TRABAJADOR

1.1 Edad de los trabajadores - IV Región

Item	N°	Porcentaje
18 o menos	2	0,7%
19 a 30	87	29,0%
31 a 40	104	34,7%
41 a 50	62	20,7%
51 a 60	30	10,0%
61 o más	15	5,0%
Total	300	100,0%

1.2 Estado Civil de los trabajadores – IV Región

Item	N°	Porcentaje
Soltero	68	22,7%
Soltero conviviente	67	22,3%
Casado	141	47,0%
Separado	14	4,7%
Separado conviviente	6	2,0%
Viudo	4	1,3%
Total	300	100,0%

1.3 Escolaridad de los trabajadores – IV Región

Item	N°	Porcentaje
Analfabeto	2	0,7%
Lee y Escribe	1	0,3%
Básica Incompleta	52	17,3%
Básica Completa	50	16,7%
Media Incompleta	92	30,7%
Media Completa	69	23,0%
Técnica Incompleta	7	2,3%
Técnica Completa	12	4,0%
Universitaria Incompleta	10	3,3%
Universitaria Completa	5	1,7%
Total	300	100,0%

2. CARACTERIZACIÓN LABORAL

2.1 Especialidad en la construcción – IV Región

Item	N°	Porcentaje
Jornal	136	45,3%
Ayudante	29	9,7%
Maestro	105	35,0%
Capataz	15	5,0%
Jefe de Obra	8	2,7%
Administrativo	7	2,3%
Total	300	100,0%

Escolaridad de los trabajadores y especialidad – IV Región

Escolaridad	Especialidad						Totales	
	Jornal	Ayudante	Maestro	Capataz	Jefe de Obra	Administrativo	Frecuencia	Porcentaje
Analfabeto	2	0	0	0	0	0	2	0,7%
Lee y Escribe	1	0	0	0	0	0	1	0,3%
Básica Incompleta	23	7	22	0	0	0	52	17,3%
Básica Completa	27	5	16	1	1	0	50	16,7%
Media Incompleta	45	8	33	4	2	0	92	30,7%
Media Completa	33	5	24	2	2	3	69	23,0%
Técnica Incompleta	1	0	4	1	0	1	7	2,3%
Técnica Completa	1	2	4	2	1	2	12	4,0%
Universitaria Incompleta	2	2	2	3	1	0	10	3,3%
Universitaria Completa	1	0	0	2	1	1	5	1,7%
Frecuencia Total	136	29	105	15	8	7	300	100%
Porcentaje Total	45%	10%	35%	5%	3%	2%	100%	

DIAGNOSTICO SOCIOECONOMICO DE TRABAJADORES DE FAENA
CARMARA CHILENA DE LA CONSTRUCCION
IV REGION

2.2 Aprendizaje del Oficio - IV Región

Item	N°	Porcentaje
Solo	186	62,0%
Con Familiar	35	11,7%
Con Amigo	19	6,3%
Con Jefe	26	8,7%
En Liceo	16	5,3%
Otro	18	6,0%
Total	300	100,0%

Edad de los trabajadores y aprendizaje del oficio- IV Región

Tramo de edad	Aprendizaje del oficio						Totales	
	Solo N°	Con Familiar N°	Con Amigo N°	Con Jefe N°	En Liceo N°	Otro N°	Frecuencia	Porcentaje
18 o menos	1	0	0	0	1	0	2	0,7%
19 a 30	49	11	3	8	8	8	87	29,0%
31 a 40	62	12	11	10	5	4	104	34,7%
41 a 50	43	8	4	3	2	2	62	20,7%
51 a 60	18	4	1	4	0	3	30	10,0%
61 o más	13	0	0	1	0	1	15	5,0%
Frecuencia Total	186	35	19	26	16	18	300	100,0%
Porcentaje Total	62%	12%	6%	9%	5%	6%	100%	

2.3 Antigüedad en la construcción - IV Región

Item	N°	Porcentaje
Hasta 5 años	116	38,7%
6 a 10 años	78	26,0%
11 a 15 años	42	14,0%
16 a 20 años	32	10,7%
21 a 25 años	16	5,3%
26 años o más	16	5,3%
Total	300	100,0%

2.4 Antigüedad en la empresa:

3,3 años

2.5 Última capacitación realizada – IV Región

Item	N°	Porcentaje
Nunca	204	68,0%
Hace 1 año	31	10,3%
1 a 2 años	17	5,7%
3 a 4 años	17	5,7%
5 años o más	31	10,3%
Total	300	100,0%

Escolaridad de los trabajadores y última capacitación – IV Región

Escolaridad	Última capacitación					Totales	
	Nunca N°	Hace 1 año N°	1 a 2 años N°	3 a 4 años N°	5 años o más N°	Frecuencia	Porcentaje
Analfabeto	2	0	0	0	0	2	0,7%
Lee y Escribe	1	0	0	0	0	1	0,3%
Básica Incompleta	39	5	2	1	5	52	17,3%
Básica Completa	38	3	3	1	5	50	16,7%
Media Incompleta	59	13	4	5	11	92	30,7%
Media Completa	42	5	6	7	9	69	23,0%
Técnica Incompleta	6	0	0	1	0	7	2,3%
Técnica Completa	6	3	1	1	1	12	4,0%
Universitaria Incompleta	9	0	1	0	0	10	3,3%
Universitaria Completa	2	2	0	1	0	5	1,7%
Frecuencia Total	204	31	17	17	31	300	100%
Porcentaje Total	68%	10%	6%	6%	10%	100%	

DIAGNOSTICO SOCIOECONOMICO DE TRABAJADORES DE FAENA
CARMARA CHILENA DE LA CONSTRUCCION
IV REGION

3. COMPOSICIÓN GRUPO FAMILIAR

3.1 Existencia de Grupo Familiar- IV Región

Item	N°	Porcentaje
Con Familia	278	92,7%
Sin familia	22	7,3%
Total	300	100,0%

3.2 Componentes del Grupo Familiar- IV Región

Item	N°	Porcentaje
Cónyuge	141	17,6%
Conviviente	75	9,4%
Hijos	354	44,1%
Nietos	20	2,5%
Otro	212	26,4%
Total	802	100,0%

3.3 Promedio de integrantes por grupo familiar:

3,7 personas

3.4 Promedio de edades del Grupo Familiar- IV Región

Item	Promedio edad
Cónyuge	38 años
Convivientes	31,1 años
Hijos	11,1 años
Nieto	7 años
Otro Familiar	43,5 años

3.5 Actividad de la cónyuge o conviviente - IV Región

Item	N°	Porcentaje
Dueña de casa	171	79,2%
Estudia	1	0,5%
Trabaja	39	18,1%
Cesante	5	2,3%
Total	216	100,0%

3.6 Existencia de hijos dentro del Grupo Familiar- IV Región

Item	N°	Porcentaje
Con hijos	221	73,7%
Sin hijos	79	26,3%
Total	300	100,0%

3.7 Promedio de hijos:

1,6 por grupo familiar

3.8 Actividad realizada por los hijos – IV Región

Item	N°	Porcentaje
Sin actividad	83	23,4%
Estudia	235	66,4%
Trabaja	29	8,2%
Cesante	7	2,0%
Total	354	100,0%

3.9 Escolaridad de Hijos Estudiantes– IV Región

Item	N°	Porcentaje
Pre-escolar	20	8,5%
1° Ciclo Básico	72	30,6%
2°CicloBásico	77	32,8%
1° Ciclo Medio	28	11,9%
2°Ciclo Medio	36	15,3%
Superior	1	0,4%
Universitaria	1	0,4%
Colegio Especial	0	0,0%
Total	235	100,0%

DIAGNOSTICO SOCIOECONOMICO DE TRABAJADORES DE FAENA
CARMARA CHILENA DE LA CONSTRUCCION
IV REGION

3.10 Hijos fuera del Grupo Familiar- IV Región

Item	N°	Porcentaje
Con otros hijos	84	28,0%
Sin otros hijos	216	72,0%
Total	300	100,0%

4. SITUACIÓN HABITACIONAL

4.1 Situación habitacional del Grupo Familiar- IV Región

Item	N°	Porcentaje
Soltero con Padres	48	16,0%
Allegado	59	19,7%
Arrendatario	33	11,0%
Propietario deudor	62	20,7%
Propietario no deudor	77	25,7%
Otra	21	7,0%
Total	300	100,0%

Edad de los trabajadores y situación habitacional- IV Región

Tramo de edad	Situación Habitacional						Totales	
	Soltero con Padres	Allegado	Arrendatario	Propietario deudor	Propietario no deudor	Otra	Frecuencia	Porcentaje
18 o menos	2	0	0	0	0	0	2	0,7%
19 a 30	19	31	12	9	6	10	87	29,0%
31 a 40	21	12	11	28	26	6	104	34,7%
41 a 50	5	10	8	17	18	4	62	20,7%
51 a 60	1	3	2	5	18	1	30	10,0%
61 o más	0	3	0	3	9	0	15	5,0%
Frecuencia Total	48	59	33	62	77	21	300	100,0%
Porcentaje Total	16%	20%	11%	21%	26%	7%	100%	

Estado civil y situación habitacional- IV Región

Estado civil	Situación Habitacional						Totales	
	Soltero con Padres	Allegado	Arrendatario	Propietario deudor	Propietario no deudor	Otra	Frecuencia	Porcentaje
Soltero	45	5	6	3	4	5	68	22,7%
Soltero conviviente	2	30	9	9	10	7	67	22,3%
Casado	0	18	12	45	58	8	141	47,0%
Separado	1	3	5	3	1	1	14	4,7%
Separado conviviente	0	3	1	2	0	0	6	2,0%
Viudo	0	0	0	0	4	0	4	1,3%
Frecuencia Total	48	59	33	62	77	21	300	100,0%
Porcentaje Total	16%	20%	11%	21%	26%	7%	100%	

4.2 Tipo de Vivienda - IV Región

Item	N°	Porcentaje
Casa	277	92,3%
Departamento	3	1,0%
Pieza	13	4,3%
Mediagua	7	2,3%
Otra	0	0,0%
Total	300	100,0%

4.3 Presencia de Allegados - IV Región

Item	N°	Porcentaje
Con allegados	60	20,0%
Sin allegados	240	80,0%
Total	300	100,0%

DIAGNOSTICO SOCIOECONÓMICO DE TRABAJADORES DE FAENA
CARMARA CHILENA DE LA CONSTRUCCION
IV REGION

4.4 Ahorro Habitacional No Propietarios – IV Región

Item	N°	Porcentaje
Con ahorro vivienda	44	27,3%
Sin ahorro vivienda	117	72,7%
Total	161	100,0%

4.5 Promedio ahorro mensual para vivienda:

\$ 16.970 por trabajador.

4.6 Interés en Programa Habitacional de Ahorrantes - IV Región

Item	N°	Porcentaje
Básico Serviu	21	47,7%
Básico Privado	8	18,2%
P.E.T.	5	11,4%
Unificado Tramo 1	1	2,3%
Unificado Tramo 2	0	0,0%
Unificado Tramo 3	0	0,0%
Otro Subsidio	7	15,9%
No responde	2	4,5%
Total	44	100,0%

5. SITUACIÓN PREVISIONAL

5.1 Sistema de Pensiones – IV Región

Item	N°	Porcentaje
Afiliado a A.F.P.	289	96,3%
Afiliado al I.N.P.	11	3,7%
Total	300	100,0%

5.2 Administradoras de Fondos Previsionales – IV Región

Item	N°	Porcentaje
Concordia	1	0,3%
Cuprum	15	5,2%
Fomenta	0	0,0%
Hábitat	94	32,5%
Magister	0	0,0%
Planvital	11	3,8%
Provida	134	46,4%
Santa María	18	6,2%
Summa	13	4,5%
No sabe/no responde	3	1,0%
Total	289	100,0%

5.3 Pensión Anticipada– IV Región

Item	N°	Porcentaje
Con pensión anticipada	13	4,5%
Sin pensión anticipada	276	95,5%
Total	289	100,0%

5.4 Modalidad de Pensión Anticipada – IV Región

Item	N°	Porcentaje
Retiro Programado	2	15,4%
Renta Vitalicia	11	84,6%
Total	13	100,0%

5.5 Sistema de Salud – IV Región

Item	N°	Porcentaje
Fonasa	282	94,0%
Isapre	11	3,7%
No sabe	7	2,3%
Total	300	100,0%

DIAGNOSTICO SOCIOECONOMICO DE TRABAJADORES DE FAENA
CARMARA CHILENA DE LA CONSTRUCCION
IV REGION

Previsión en salud y especialidad – IV Región

Previsión en salud	Especialidad						Totales	
	Jornal	Ayudante	Maestro	Capataz	Jefe de Obra	Administrativo	Frecuencia	Porcentaje
Fonasa	133	28	99	12	5	5	282	94,0%
Isapre	1	0	3	2	3	2	11	3,7%
No sabe	2	1	3	1	0	0	7	2,3%
Frecuencia Total	136	29	105	15	8	7	300	100%
Porcentaje Total	45%	10%	35%	5%	3%	2%	100%	

5.6 Calificación beneficiarios Fonasa – IV Región

Item	Nº	Porcentaje
Fonasa A	1	0,4%
Fonasa B	77	27,3%
Fonasa C	80	28,4%
Fonasa D	124	44,0%
Total	282	100,0%

5.7 Credencial de salud beneficiarios Fonasa – IV Región

Item	Nº	Porcentaje
Con credencial Fonasa	153	54,3%
Sin credencial Fonasa	129	45,7%
Total	282	100,0%

5.8 Isapre afiliados sistema privado – IV Región

Item	Nº	Porcentaje
Banmédica	3	27,3%
Cigna	1	9,1%
Colmena	0	0,0%
Consalud	7	63,6%
Cruz Blanca	0	0,0%
Ferrosalud	0	0,0%
ING	0	0,0%
Isamédica	0	0,0%
Más Vida	0	0,0%
Promeupart	0	0,0%
Sfera	0	0,0%
Vida Tres	0	0,0%
No sabe/no responde	0	0,0%
Total	11	100,0%

5.9 Sistema de Salud del Grupo Familiar – IV Región

Item	Nº	Porcentaje
Sistema salud trabajador	221	79,5%
Otro sistema salud	54	19,4%
No sabe/no responde	3	1,1%
Total	278	100,0%

6. SITUACIÓN ECONÓMICA

6.1 Ingreso promedio trabajadores \$172.837.-

6.2 Promedio de ingreso por especialidad- IV Región

	Promedio ingreso
Jornal	\$ 127.794
Ayudante	\$ 147.310
Maestro	\$ 195.133
Capataz	\$ 287.667
Jefe de Obra	\$ 474.375
Administrativo	\$ 228.571

DIAGNOSTICO SOCIOECONÓMICO DE TRABAJADORES DE FAENA
CARMARA CHILENA DE LA CONSTRUCCION
IV REGION

6.3 Existencia de ahorro general – IV Región

Item	N°	Porcentaje
Con ahorro	48	16,0%
Sin ahorro	252	84,0%
Total	300	100,0%

6.4 Endeudamiento de los trabajadores - IV Región

Item	N°	Porcentaje
Con deudas	154	51,3%
Sin deudas	146	48,7%
Total	300	100,0%

Situación de endeudamiento y especialidad – IV Región

Endeudamiento	Especialidad						Totales	
	Jornal	Ayudante	Maestro	Capataz	Jefe de Obra	Administrativo	Frecuencia	Porcentaje
Con deuda	63	16	62	7	5	1	154	51,3%
Sin deuda	73	13	43	8	3	6	146	48,7%
Frecuencia Total	136	29	105	15	8	7	300	100%
Porcentaje Total	45%	10%	35%	5%	3%	2%	100%	

6.5 Número promedio de deuda 1,7 por trabajador

6.6 Promedio Total Endeudamiento \$315.725.- por trabajador

Promedio de deuda en relación a promedio ingreso por especialidad – IV Región

	Promedio deuda	Promedio ingreso	Ingreso v/s deuda
Jornal	\$ 218.727	\$ 127.794	1,7
Ayudante	\$ 370.133	\$ 147.310	2,5
Maestro	\$ 308.657	\$ 195.133	1,6
Capataz	\$ 514.657	\$ 287.667	1,8
Jefe de Obra	\$ 988.000	\$ 474.375	2,1
Administrativo	\$ 450.000	\$ 228.571	2,0

7. SITUACIÓN DE SALUD

7.1 Situación de salud del Trabajador– IV Región

Item	N°	Porcentaje
Con problemas de salud	29	9,7%
Sin problemas de salud	271	90,3%
Total	300	100,0%

7.2 Problemas de salud del Trabajador– IV Región

Item	N°	Porcentaje
Alcoholismo/drogadicción	0	0,0%
Artritis/artrosis	0	0,0%
Asma/Alergia	2	6,9%
Auditivo	0	0,0%
Broncopulmonar	2	6,9%
Cálculo/renal	1	3,4%
Cáncer/tumor	0	0,0%
Cardíaco	2	6,9%
Circulatorio/extremidades	0	0,0%
Depresión	0	0,0%
Deficiencia mental/autismo	0	0,0%
Diabetes	2	6,9%
Epilepsia	0	0,0%
Hernia	2	6,9%
Hígado	0	0,0%
Hipertensión	2	6,9%
Lumbago/columna	4	13,8%
Oseo/reumatismo	1	3,4%
Otro	8	27,6%
Sistema nervioso	0	0,0%
Úlcera/Gastritis	1	3,4%
Visual	2	6,9%
Total	29	100,0%

DIAGNOSTICO SOCIOECONOMICO DE TRABAJADORES DE FAENA
CARMARA CHILENA DE LA CONSTRUCCION
IV REGION

7.3 Situación de salud del Grupo Familiar– IV Región

Item	Nº	Porcentaje
Con problemas de salud	69	23,0%
Sin problemas de salud	231	77,0%
Total	300	100,0%

7.4 Problemas de salud del Grupo Familiar– IV Región

Item	Nº	Porcentaje
Alcoholismo/drogadicción	0	0,0%
Artritis/artrosis	5	7,2%
Asma/Alergia	6	8,7%
Auditivo	0	0,0%
Broncopulmonar	3	4,3%
Cálculo/renal	1	1,4%
Cáncer/tumor	1	1,4%
Cardíaco	5	7,2%
Circulatorio/extremidades	1	1,4%
Deficiencia mental/autismo	0	0,0%
Depresión	2	2,9%
Diabetes	11	15,9%
Epilepsia	2	2,9%
Hernia	0	0,0%
Hígado	0	0,0%
Hipertensión	7	10,1%
Lumbago/columna	2	2,9%
Oseo/reumatismo	3	4,3%
Otro	14	20,3%
Sistema nervioso	0	0,0%
Úlcera/Gastritis	3	4,3%
Visual	3	4,3%
Total	69	100,0%

7.5 Práctica Deportiva Trabajadores– IV Región

Item	Nº	Porcentaje
Practica deporte	158	52,7%
No practica deporte	142	47,3%
Total	300	100,0%

7.6 Deportes Practicados - IV Región

Item	Nº	Porcentaje
Ajedrez	1	0,6%
Artes Marciales	2	1,3%
Atletismo	3	1,9%
Básquetbol	4	2,5%
Boxeo	1	0,6%
Buceo - natación	2	1,3%
Caza	2	1,3%
Ciclismo	2	1,3%
Fútbol	136	86,1%
Pesca	1	0,6%
Pesas	0	0,0%
Ping-pong	2	1,3%
Rayuela	1	0,6%
Trote	0	0,0%
Voleybol	0	0,0%
Otro	1	0,6%
Total	158	100,0%

8. SITUACIÓN INTRAFAMILIAR.

8.1 Problema relacionados con alcohol o drogas – IV Región

Item	Nº	Porcentaje
Hay problema	12	4,0%
Existió problema	25	8,3%
Sin problema	263	87,7%
No responde	0	0,0%
Total	300	100,0%

DIAGNOSTICO SOCIOECONOMICO DE TRABAJADORES DE FAENA
CARMARA CHILENA DE LA CONSTRUCCION
IV REGION

8.2 Relación con los hijos – IV Región

Item	Nº	Porcentaje
Muy buena	58	26,2%
Buena	149	67,4%
Regular	14	6,3%
Mala	0	0,0%
Total	221	100,0%

8.3 Relación con la cónyuge o conviviente – IV Región

Item	Nº	Porcentaje
Muy buena	58	26,9%
Buena	125	57,9%
Regular	26	12,0%
Mala	7	3,2%
Total	216	100,0%

8.4 Comunicación dentro la familia – IV Región

Item	Nº	Porcentaje
Muy buena	67	24,1%
Buena	171	61,5%
Regular	28	10,1%
Mala	12	4,3%
Total	278	100,0%

8.5 Aspectos familiares a mejorar – IV Región

Item	Nº	Porcentaje**
Comunicación	155	51,7%
Trato	22	7,3%
Relación con hijos	26	8,7%
Relación con cónyuge	37	12,3%
Ninguno	82	27,3%
Total	322	107,3%

**Porcentaje en relación a los 300 trabajadores; supera el 100% ya que podían indicar más de un aspecto.

Aspectos familiares a mejorar y Estado civil - IV Región

	Aspectos familiares a mejorar					Totales	
	Comuni- cación	Trato	Relación con hijos	Relación con cónyuge	Ninguno	Frecuencia	Porcentaje
Estado civil	Nº	Nº	Nº	Nº	Nº		
Soltero conviviente	31	7	5	15	26	84	36,1%
Casado	62	9	18	20	34	143	61,4%
Separado conviviente	4	0	0	1	1	6	2,6%
Frecuencia Total	97	16	23	36	61	233	100,0%
Porcentaje Total	42%	7%	10%	15%	26%	100%	

8.6 Problemas familiares mas frecuentes – IV Region

Item	Nº	Porcentaje**
Gritos	52	17,3%
Discusiones	108	36,0%
Golpes	5	1,7%
Castigo físico	1	0,3%
Ninguno	114	38,0%
Total	280	93,3%

**Porcentaje en relación a los 300 trabajadores; supera el 100% ya que podían indicar más de un problema.

Problemas familiares y Estado civil - IV Región

	Problemas familiares					Totales	
	Gritos	Discusiones	Golpes	Castigo físico	Ninguno	Frecuencia	Porcentaje
Estado civil	Nº	Nº	Nº	Nº	Nº		
Soltero conviviente	13	22	1	0	35	71	32,4%
Casado	23	54	3	0	61	141	64,4%
Separado conviviente	1	4	0	0	2	7	3,2%
Frecuencia Total	37	80	4	0	98	219	100,0%
Porcentaje Total	17%	37%	2%	0%	45%	100%	

DIAGNOSTICO SOCIOECONÓMICO DE TRABAJADORES DE FAENA
CARMARA CHILENA DE LA CONSTRUCCION
IV REGION

9. RED SOCIAL CÁMARA CHILENA DE LA CONSTRUCCIÓN

9.1 Conocimiento de la Red Social – IV Región

Entidad	Conoce		No conoce		Total	
	N°	Porcentaje	N°	Porcentaje	N°	Porcentaje
Hábitat	223	74,3%	77	25,7%	300	100%
Consalud	120	40,0%	180	60,0%	300	100%
Mutual de Seguridad	245	81,7%	55	18,3%	300	100%
CCAF Los Andes	164	54,7%	136	45,3%	300	100%
Servicio Médico	33	11,0%	267	89,0%	300	100%
Corp. Salud Laboral	6	2,0%	294	98,0%	300	100%
Fund. Asist. Social	25	8,3%	275	91,7%	300	100%
Corp. Educacional	17	5,7%	283	94,3%	300	100%
Corp. Habitacional	29	9,7%	271	90,3%	300	100%
Corp. Capacitación	23	7,7%	277	92,3%	300	100%
Cía. Seguros	21	7,0%	279	93,0%	300	100%
Hipotecaria	5	1,7%	295	98,3%	300	100%
Corp. Deportes	68	22,7%	232	77,3%	300	100%
Corp. Cultural	5	1,7%	295	98,3%	300	100%
Ciedess	2	0,7%	298	99,3%	300	100%

9.2 Utilización de la Red Social – IV Región

Entidad	Usada		No Usada		Total	
	N°	Porcentaje	N°	Porcentaje	N°	Porcentaje
Hábitat	151	50,3%	149	49,7%	300	100%
Consalud	40	13,3%	260	86,7%	300	100%
Mutual de Seguridad	160	53,3%	140	46,7%	300	100%
CCAF Los Andes	95	31,7%	205	68,3%	300	100%
Servicio Médico	14	4,7%	286	95,3%	300	100%
Corp. Salud Laboral	0	0,0%	300	100,0%	300	100%
Fund. Asist. Social	9	3,0%	291	97,0%	300	100%
Corp. Educacional	5	1,7%	295	98,3%	300	100%
Corp. Habitacional	9	3,0%	291	97,0%	300	100%
Corp. Capacitación	11	3,7%	289	96,3%	300	100%
Cía. Seguros	3	1,0%	297	99,0%	300	100%
Hipotecaria	0	0,0%	300	100,0%	300	100%
Corp. Deportes	41	13,7%	259	86,3%	300	100%
Corp. Cultural	1	0,3%	299	99,7%	300	100%
Ciedess	0	0,0%	300	100,0%	300	100%

9.3 Opinión de los trabajadores que ha usado la Red Social – IV Región

AFP HABITAT

Item	N°	Porcentaje
Muy buena	1	0,7%
Buena	96	63,6%
Regular	29	19,2%
Mala	8	5,3%
No responde	17	11,3%
Total	151	100,0%

CONSALUD

Item	N°	Porcentaje
Muy buena	1	2,5%
Buena	12	30,0%
Regular	10	25,0%
Mala	11	27,5%
No responde	6	15,0%
Total	40	100,0%

MUTUAL DE SEGURIDAD

Item	N°	Porcentaje
Muy buena	23	14,4%
Buena	108	67,5%
Regular	12	7,5%
Mala	4	2,5%
No responde	13	8,1%
Total	160	100,0%

DIAGNOSTICO SOCIOECONOMICO DE TRABAJADORES DE FAENA
CARMARA CHILENA DE LA CONSTRUCCION
IV REGION

CCAF LOS ANDES

Item	N°	Porcentaje
Muy buena	11	11,6%
Buena	62	65,3%
Regular	4	4,2%
Mala	4	4,2%
No responde	14	14,7%
Total	95	100,0%

SERVICIO MEDICO

Item	N°	Porcentaje
Muy buena	1	7,1%
Buena	10	71,4%
Regular	1	7,1%
Mala	0	0,0%
No responde	2	14,3%
Total	14	100,0%

CORPORACION SALUD LABORAL

Item	N°	Porcentaje
Muy buena	0	0,0%
Buena	0	0,0%
Regular	0	0,0%
Mala	0	0,0%
No responde	0	0,0%
Total	0	0,0%

FUNDACION ASISTENCIA SOCIAL

Item	N°	Porcentaje
Muy buena	2	22,2%
Buena	5	55,6%
Regular	1	11,1%
Mala	0	0,0%
No responde	1	11,1%
Total	9	100,0%

CORPORACION EDUCACIONAL

Item	N°	Porcentaje
Muy buena	1	20,0%
Buena	3	60,0%
Regular	0	0,0%
Mala	0	0,0%
No responde	1	20,0%
Total	5	100,0%

CORPORACION HABITACIONAL

Item	N°	Porcentaje
Muy buena	0	0,0%
Buena	8	88,9%
Regular	1	11,1%
Mala	0	0,0%
No responde	0	0,0%
Total	9	100,0%

CORPORACION DE CAPACITACION

Item	N°	Porcentaje
Muy buena	4	36,4%
Buena	7	63,6%
Regular	0	0,0%
Mala	0	0,0%
No responde	0	0,0%
Total	11	100,0%

COMPAÑIA DE SEGUROS

Item	N°	Porcentaje
Muy buena	1	33,3%
Buena	2	66,7%
Regular	0	0,0%
Mala	0	0,0%
No responde	0	0,0%
Total	3	100,0%

DIAGNOSTICO SOCIOECONOMICO DE TRABAJADORES DE FAENA
CARMARA CHILENA DE LA CONSTRUCCION
IV REGION

HIPOTECARIA

Item	N°	Porcentaje
Muy buena	0	0,0%
Buena	0	0,0%
Regular	0	0,0%
Mala	0	0,0%
No responde	0	0,0%
Total	0	0,0%

CORPORACION DE DEPORTES

Item	N°	Porcentaje
Muy buena	8	19,5%
Buena	28	68,3%
Regular	3	7,3%
Mala	1	2,4%
No responde	1	2,4%
Total	41	100,0%

CORPORACION CULTURAL

Item	N°	Porcentaje
Muy buena	1	100,0%
Buena	0	0,0%
Regular	0	0,0%
Mala	0	0,0%
No responde	0	0,0%
Total	1	100,0%

CIEDESS

Item	N°	Porcentaje
Muy buena	0	0,0%
Buena	0	0,0%
Regular	0	0,0%
Mala	0	0,0%
No responde	0	0,0%
Total	0	0,0%

9.4 Prioridad Entidades de la Red Social – IV Región

Entidad	N°	Porcentaje	Prioridad
Hábitat	45	15,0%	7
Consalud	29	9,7%	9
Mutual de Seguridad	76	25,3%	5
CCAF Los Andes	43	14,3%	8
Servicio Médico	147	49,0%	1
Corp. Salud Laboral	21	7,0%	11
Fund. Asist. Social	92	30,7%	4
Corp. Educacional	102	34,0%	3
Corp. Habitacional	124	41,3%	2
Corp. Capacitación	61	20,3%	6
Cía. Seguros	15	5,0%	12
Hipotecaria	4	1,3%	14
Corp. Deportes	76	25,3%	5
Corp. Cultural	22	7,3%	10
Ciedess	6	2,0%	13

DIAGNOSTICO SOCIOECONOMICO DE TRABAJADORES DE FAENA
CAMARA CHILENA DE LA CONSTRUCCION
V REGION

1. CARACTERIZACIÓN DEL TRABAJADOR

1.1 Edad de los trabajadores - V Región

Item	Nº	Porcentaje
18 o menos	5	1,7%
19 a 30	72	24,4%
31 a 40	105	35,6%
41 a 50	70	23,7%
51 a 60	32	10,8%
61 o más	11	3,7%
Total	295	100,0%

1.2 Estado Civil de los trabajadores – V Región

Item	Nº	Porcentaje
Soltero	41	13,9%
Soltero conviviente	53	18,0%
Casado	163	55,3%
Separado	16	5,4%
Separado conviviente	16	5,4%
Viudo	6	2,0%
Total	295	100,0%

1.3 Escolaridad de los trabajadores – V Región

Item	Nº	Porcentaje
Analfabeto	2	0,7%
Lee y Escribe	0	0,0%
Básica Incompleta	68	23,1%
Básica Completa	56	19,0%
Media Incompleta	96	32,5%
Media Completa	49	16,6%
Técnica Incompleta	6	2,0%
Técnica Completa	11	3,7%
Universitaria Incompleta	3	1,0%
Universitaria Completa	4	1,4%
Total	295	100,0%

2. CARACTERIZACIÓN LABORAL

2.1 Especialidad en la construcción – V Región

Item	Nº	Porcentaje
Jornal	132	44,7%
Ayudante	29	9,8%
Maestro	105	35,6%
Capataz	13	4,4%
Jefe de Obra	15	5,1%
Administrativo	1	0,3%
Total	295	100,0%

Escolaridad de los trabajadores y especialidad – V Región

Escolaridad	Especialidad						Totales	
	Jornal	Ayudante	Maestro	Capataz	Jefe de Obra	Administrativo	Frecuencia	Porcentaje
Analfabeto	2	0	0	0	0	0	2	0,7%
Lee y Escribe	0	0	0	0	0	0	0	0,0%
Básica Incompleta	33	4	29	0	2	0	68	23,1%
Básica Completa	34	3	19	0	0	0	56	19,0%
Media Incompleta	43	11	36	1	5	0	96	32,5%
Media Completa	17	9	17	6	0	0	49	16,6%
Técnica Incompleta	2	1	2	1	0	0	6	2,0%
Técnica Completa	1	1	2	3	3	1	11	3,7%
Universitaria Incompleta	0	0	0	2	1	0	3	1,0%
Universitaria Completa	0	0	0	0	4	0	4	1,4%
Frecuencia Total	132	29	105	13	15	1	295	100%
Porcentaje Total	45%	10%	36%	4%	5%	0%	100%	

DIAGNOSTICO SOCIOECONOMICO DE TRABAJADORES DE FAENA
CAMARA CHILENA DE LA CONSTRUCCION
V REGION

2.2 Aprendizaje del Oficio - V Región

Item	N°	Porcentaje
Solo	154	52,2%
Con Familiar	58	19,7%
Con Amigo	31	10,5%
Con Jefe	20	6,8%
En Liceo	2	0,7%
Otro	30	10,2%
Total	295	100,0%

Edad de los trabajadores y aprendizaje del oficio- V Región

Tramo de edad	Aprendizaje del oficio						Totales	
	Solo N°	Con Familiar N°	Con Amigo N°	Con Jefe N°	En Liceo N°	Otro N°	Frecuencia N°	Porcentaje
18 o menos	2	2	0	1	0	0	5	1,7%
19 a 30	33	16	9	2	1	11	72	24,4%
31 a 40	49	26	12	8	0	10	105	35,6%
41 a 50	43	8	7	7	0	5	70	23,7%
51 a 60	21	3	2	2	1	3	32	10,8%
61 o más	6	3	1	0	0	1	11	3,7%
Frecuencia Total	154	58	31	20	2	30	295	100,0%
Porcentaje Total	52%	20%	11%	7%	1%	10%	100%	

2.3 Antigüedad en la construcción - V Región

Item	N°	Porcentaje
Hasta 5 años	71	24,1%
6 a 10 años	70	23,7%
11 a 15 años	59	20,0%
16 a 20 años	49	16,6%
21 a 25 años	18	6,1%
26 años o más	28	9,5%
Total	295	100,0%

2.4 Antigüedad en la empresa:

2,6 años

2.5 Última capacitación realizada - V Región

Item	N°	Porcentaje
Nunca	207	70,2%
Hace 1 año	52	17,6%
1 a 2 años	8	2,7%
3 a 4 años	13	4,4%
5 años o más	15	5,1%
Total	295	100,0%

Escolaridad de los trabajadores y última capacitación - V Región

Escolaridad	Última capacitación					Totales	
	Nunca N°	Hace 1 año N°	1 a 2 años N°	3 a 4 años N°	5 años o más N°	Frecuencia	Porcentaje
Analfabeto	2	0	0	0	0	2	0,7%
Lee y Escribe	0	0	0	0	0	0	0,0%
Básica Incompleta	52	9	1	3	3	68	23,1%
Básica Completa	46	5	1	0	4	56	19,0%
Media Incompleta	71	15	4	2	4	96	32,5%
Media Completa	25	13	1	6	4	49	16,6%
Técnica Incompleta	6	0	0	0	0	6	2,0%
Técnica Completa	3	6	1	1	0	11	3,7%
Universitaria Incompleta	2	1	0	0	0	3	1,0%
Universitaria Completa	0	3	0	1	0	4	1,4%
Frecuencia Total	207	52	8	13	15	295	100%
Porcentaje Total	70%	18%	3%	4%	5%	100%	

DIAGNOSTICO SOCIOECONOMICO DE TRABAJADORES DE FAENA
CAMARA CHILENA DE LA CONSTRUCCION
V REGION

3. COMPOSICIÓN GRUPO FAMILIAR

3.1 Existencia de Grupo Familiar- V Región

Item	N°	Porcentaje
Con Familia	280	94,9%
Sin familia	15	5,1%
Total	295	100,0%

3.2 Componentes del Grupo Familiar- V Región

Item	N°	Porcentaje
Cónyuge	163	18,5%
Conviviente	69	7,8%
Hijos	414	46,9%
Nietos	26	2,9%
Otro	210	23,8%
Total	882	100,0%

3.3 Promedio de integrantes por grupo familiar: 4 personas

3.4 Promedio de edades del Grupo Familiar- V Región

Item	Promedio edad
Cónyuges	37,9 años
Convivientes	33 años
Hijos	11,6 años
Nieto	7,4 años
Otro Familiar	42,3 años

3.5 Actividad de la cónyuge o conviviente - V Región

Item	N°	Porcentaje
Dueña de casa	185	79,7%
Estudia	6	2,6%
Trabaja	39	16,8%
Cesante	2	0,9%
Total	232	100,0%

3.6 Existencia de hijos dentro del Grupo Familiar- V Región

Item	N°	Porcentaje
Con hijos	239	81,0%
Sin hijos	56	19,0%
Total	295	100,0%

3.7 Promedio de hijos: 1,4 por grupo familiar

3.8 Actividad realizada por los hijos – V Región

Item	N°	Porcentaje
Sin actividad	99	23,9%
Estudia	272	65,7%
Trabaja	35	8,5%
Cesante	8	1,9%
Total	414	100,0%

3.9 Escolaridad de Hijos Estudiantes – V Región

Item	N°	Porcentaje
Pre-escolar	32	11,8%
1° Ciclo Básico	90	33,1%
2° Ciclo Básico	97	35,7%
1° Ciclo Medio	39	14,3%
2° Ciclo Medio	10	3,7%
Superior	2	0,7%
Universitaria	1	0,4%
Colegio Especial	1	0,4%
Total	272	55,1%

DIAGNOSTICO SOCIOECONOMICO DE TRABAJADORES DE FAENA
CAMARA CHILENA DE LA CONSTRUCCION
V REGION

3.10 Hijos fuera del Grupo Familiar- V Región

Item	N°	Porcentaje
Con otros hijos	73	24,7%
Sin otros hijos	222	75,3%
Total	295	100,0%

4. SITUACIÓN HABITACIONAL

4.1 Situación habitacional del Grupo Familiar- V Región

Item	N°	Porcentaje
Soltero con Padres	26	8,8%
Allegado	53	18,0%
Arrendatario	33	11,2%
Propietario deudor	30	10,2%
Propietario no deudor	109	36,9%
Otra	44	14,9%
Total	295	100,0%

Edad de los trabajadores y situación habitacional- V Región

Tramo de edad	Situación Habitacional						Totales	
	Soltero con Padres	Allegado	Arrendatario	Propietario deudor	Propietario no deudor	Otra	Frecuencia	Porcentaje
18 o menos	3	0	1	0	1	0	5	1,7%
19 a 30	14	15	10	4	16	13	72	24,4%
31 a 40	8	24	9	16	33	15	105	35,6%
41 a 50	1	11	7	8	33	10	70	23,7%
51 a 60	0	3	2	1	21	5	32	10,8%
61 o más	0	0	4	1	5	1	11	3,7%
Frecuencia Total	26	53	33	30	109	44	295	100,0%
Porcentaje Total	9%	18%	11%	10%	37%	15%	100%	

Estado civil y situación habitacional- V Región

Estado civil	Situación Habitacional						Totales	
	Soltero con Padres	Allegado	Arrendatario	Propietario deudor	Propietario no deudor	Otra	Frecuencia	Porcentaje
Soltero	26	4	3	0	6	2	41	13,9%
Soltero conviviente	0	16	5	7	15	10	53	18,0%
Casado	0	26	16	22	79	20	163	55,3%
Separado	0	6	3	0	4	3	16	5,4%
Separado conviviente	0	1	3	1	2	9	16	5,4%
Viudo	0	0	3	0	3	0	6	2,0%
Frecuencia Total	26	53	33	30	109	44	295	100,0%
Porcentaje Total	9%	18%	11%	10%	37%	15%	100%	

4.2 Tipo de Vivienda - V Región

Item	N°	Porcentaje
Casa	224	75,9%
Departamento	33	11,2%
Pieza	7	2,4%
Mediagua	31	10,5%
Otra	0	0,0%
Total	295	100,0%

4.3 Presencia de Allegados - V Región

Item	N°	Porcentaje
Con allegados	59	20,0%
Sin allegados	236	80,0%
Total	295	100,0%

DIAGNOSTICO SOCIOECONOMICO DE TRABAJADORES DE FAENA
CAMARA CHILENA DE LA CONSTRUCCION
V REGION

4.4 Ahorro Habitacional No Propietarios – V Región

Ítem	Nº	Porcentaje
Con ahorro vivienda	23	10,6%
Sin ahorro vivienda	133	61,6%
Total	156	72,2%

4.5 Promedio ahorro mensual para vivienda:

\$ 30.272 por trabajador.

4.6 Interés en Programa Habitacional de Ahorrantes - V Región

Ítem	Nº	Porcentaje
Básico Serviu	7	30,4%
Básico Privado	2	8,7%
P.E.T.	2	8,7%
Unificado Tramo 1	1	4,3%
Unificado Tramo 2	0	0,0%
Unificado Tramo 3	0	0,0%
Otro Subsidio	0	0,0%
No responde	11	47,8%
Total	23	100,0%

5. SITUACIÓN PREVISIONAL

5.1 Sistema de Pensiones – V Región

Ítem	Nº	Porcentaje
Afiliado a A.F.P.	290	98,3%
Afiliado al I.N.P.	5	1,7%
Total	295	100,0%

5.2 Administradoras de Fondos Previsionales – V Región

Ítem	Nº	Porcentaje
Concordia	0	0,0%
Cuprum	9	3,1%
Fomenta	1	0,3%
Hábitat	153	52,8%
Magister	1	0,3%
Planvital	4	1,4%
Provida	76	26,2%
Santa María	33	11,4%
Summa	13	4,5%
No sabe/no responde	0	0,0%
Total	290	100,0%

5.3 Pensión Anticipada– V Región

Ítem	Nº	Porcentaje
Con pensión anticipada	4	1,4%
Sin pensión anticipada	286	98,6%
Total	290	100,0%

5.4 Modalidad de Pensión Anticipada – V Región

Ítem	Nº	Porcentaje
Retiro Programado	0	0,0%
Renta Vitalicia	4	100,0%
Total	4	100,0%

5.5 Sistema de Salud – V Región

Ítem	Nº	Porcentaje
Fonasa	265	89,8%
Isapre	27	9,2%
No sabe	3	1,0%
Total	295	100,0%

DIAGNOSTICO SOCIOECONOMICO DE TRABAJADORES DE FAENA
CAMARA CHILENA DE LA CONSTRUCCION
V REGION

Previsión en salud y especialidad – V Región

Previsión en salud	Especialidad						Totales	
	Jornal	Ayudante	Maestro	Capataz	Jefe de Obra	Administrativo	Frecuencia	Porcentaje
Fonasa	126	25	103	7	3	1	265	89,8%
Isapre	4	3	2	6	12	0	27	9,2%
No sabe	2	1	0	0	0	0	3	1,0%
Frecuencia Total	132	29	105	13	15	1	295	100%
Porcentaje Total	45%	10%	36%	4%	5%	0%	100%	

5.6 Calificación beneficiarios Fonasa – V Región

Ítem	Nº	Porcentaje
Fonasa A	12	4,5%
Fonasa B	21	7,9%
Fonasa C	66	24,9%
Fonasa D	166	62,6%
Total	265	100,0%

5.7 Credencial de salud beneficiarios Fonasa – V Región

Ítem	Nº	Porcentaje
Con credencial Fonasa	142	53,6%
Sin credencial Fonasa	123	46,4%
Total	265	100,0%

5.8 Isapre afiliados sistema privado – V Región

Ítem	Nº	Porcentaje
Banmédica	0	0,0%
Cigna	0	0,0%
Colmena	1	3,7%
Consalud	16	59,3%
Cruz Blanca	2	7,4%
Ferrosalud	0	0,0%
ING	2	7,4%
Isamédica	0	0,0%
Más Vida	0	0,0%
Promeupart	2	7,4%
Sfera	2	7,4%
Vida Tres	2	7,4%
No sabe/no responde	0	0,0%
Total	27	100,0%

5.9 Sistema de Salud del Grupo Familiar – V Región

Ítem	Nº	Porcentaje
Sistema salud trabajador	167	59,6%
Otro sistema salud	110	39,3%
No sabe/no responde	3	1,1%
Total	280	100,0%

6. SITUACIÓN ECONÓMICA

6.1 Ingreso promedio trabajadores \$ **210.378**

6.2 Promedio de ingreso por especialidad- V Región

	Promedio ingreso
Jornal	\$ 148.100
Ayudante	\$ 187.103
Maestro	\$ 227.543
Capataz	\$ 376.923
Jefe de Obra	\$ 526.667
Administrativo	\$ 270.000

DIAGNOSTICO SOCIOECONOMICO DE TRABAJADORES DE FAENA
CAMARA CHILENA DE LA CONSTRUCCION
V REGION

6.3 Existencia de ahorro general – V Región

Item	N°	Porcentaje
Con ahorro	60	20,3%
Sin ahorro	235	79,7%
Total	295	100,0%

6.4 Endeudamiento de los trabajadores - V Región

Item	N°	Porcentaje
Con deudas	131	44,4%
Sin deudas	164	55,6%
Total	295	100,0%

Situación de endeudamiento y especialidad – V Región

Endeudamiento	Especialidad						Totales	
	Jornal	Ayudante	Maestro	Capataz	Jefe de	Administrat	Frecuencia	Porcentaje
Con deuda	56	11	49	6	8	1	131	44,4%
Sin deuda	76	18	56	7	7	0	164	55,6%
Frecuencia Total	132	29	105	13	15	1	295	100%
Porcentaje Total	45%	10%	36%	4%	5%	0%	100%	

6.5 Número promedio de deuda 1,73 por trabajador

6.6 Promedio Total Endeudamiento \$ 742,793 por trabajador

Promedio de deuda en relación a promedio ingreso por especialidad – V Región

	Promedio deuda	Promedio ingreso	Ingreso v/s deuda
Jornal	\$ 473.863	\$ 148.100	3,2
Ayudante	\$ 516.700	\$ 187.103	2,8
Maestro	\$ 504.369	\$ 227.543	2,2
Capataz	\$ 478.800	\$ 376.923	1,3
Jefe de Obra	\$ 1.118.750	\$ 526.667	2,1
Administrativo	\$ 370.000	\$ 270.000	1,4

7. SITUACIÓN DE SALUD

7.1 Situación de salud del Trabajador– V Región

Item	N°	Porcentaje
Con problemas de salud	45	15,3%
Sin problemas de salud	250	84,7%
Total	295	100,0%

7.2 Problemas de salud del Trabajador– V Región

Item	N°	Porcentaje**
Alcoholismo/drogadicción	1	2,2%
Artritis/artrosis	2	4,4%
Asma/Alergia	1	2,2%
Auditivo	5	11,1%
Broncopulmonar	5	11,1%
Cálculo/renal	3	6,7%
Cáncer/tumor	1	2,2%
Cardíaco	5	11,1%
Circulatorio/extremidades	1	2,2%
Depresión	1	2,2%
Deficiencia mental/autismo	0	0,0%
Diabetes	0	0,0%
Epilepsia	0	0,0%
Hernia	1	2,2%
Hígado	1	2,2%
Hipertensión	2	4,4%
Lumbago/columna	6	13,3%
Oseo/reumatismo	4	8,9%
Otro	3	6,7%
Sistema nervioso	0	0,0%
Úlcera/Gastritis	3	6,7%
Visual	1	2,2%
Total	46	102,2%

** Porcentaje en relación a los 45 trabajadores que manifestaron problemas de salud.

DIAGNOSTICO SOCIOECONOMICO DE TRABAJADORES DE FAENA
CAMARA CHILENA DE LA CONSTRUCCION
V REGION

7.3 Situación de salud del Grupo Familiar– V Región

Item	N°	Porcentaje
Con problemas de salud	87	31,1%
Sin problemas de salud	193	68,9%
Total	280	100,0%

7.4 Problemas de salud del Grupo Familiar– V Región

Item	N°	Porcentaje**
Alcoholismo/drogadicción	0	0,0%
Artritis/artrosis	4	4,6%
Asma/Alergia	9	10,3%
Auditivo	3	3,4%
Broncopulmonar	1	1,1%
Cálculo/renal	2	2,3%
Cáncer/tumor	2	2,3%
Cardíaco	8	9,2%
Circulatorio/extremidades	2	2,3%
Deficiencia mental/autismo	7	8,0%
Depresión	0	0,0%
Diabetes	7	8,0%
Epilepsia	0	0,0%
Hernia	0	0,0%
Hígado	0	0,0%
Hipertensión	14	16,1%
Lumbago/columna	3	3,4%
Oseo/reumatismo	6	6,9%
Otro	10	11,5%
Sistema nervioso	6	6,9%
Úlcera/Gastritis	4	4,6%
Visual	2	2,3%
Total	90	103,4%

** Porcentaje en relación a los 87 trabajadores que indicaron problemas de salud en sus familiares.

7.5 Práctica Deportiva Trabajadores– V Región

Item	N°	Porcentaje
Practica deporte	168	56,9%
No practica deporte	127	43,1%
Total	295	100,0%

7.6 Deportes Practicados - V Región

Item	N°	Porcentaje
Ajedrez	1	0,6%
Artes Marciales	3	1,8%
Atletismo	4	2,4%
Básquetbol	4	2,4%
Boxeo	0	0,0%
Buceo - natación	4	2,4%
Caza	6	3,6%
Ciclismo	3	1,8%
Fútbol	142	84,5%
Pesca	2	1,2%
Pesas	1	0,6%
Ping-pong	3	1,8%
Rayuela	0	0,0%
Trote	1	0,6%
Voleybol	1	0,6%
Otro	1	0,6%
Total	176	104,8%

** Porcentaje en relación a los 168 trabajadores que realizan deporte, algunos desarrollando más de uno.

8. SITUACIÓN INTRAFAMILIAR.

8.1 Problema relacionados con alcohol o drogas – V Región

Item	N°	Porcentaje
Hay problema	19	6,4%
Existió problema	32	10,8%
Sin problema	244	82,7%
No responde	0	0,0%
Total	295	100,0%

DIAGNOSTICO SOCIOECONOMICO DE TRABAJADORES DE FAENA
CAMARA CHILENA DE LA CONSTRUCCION
V REGION

8.2 Relación con los hijos – V Región

Ítem	N°	Porcentaje
Muy buena	69	28,9%
Buena	145	60,7%
Regular	23	9,6%
Mala	2	0,8%
Total	239	100,0%

8.3 Relación con la cónyuge o conviviente – V Región

Ítem	N°	Porcentaje
Muy buena	68	29,3%
Buena	134	57,8%
Regular	20	8,6%
Mala	10	4,3%
Total	232	100,0%

8.4 Comunicación dentro la familia – V Región

Ítem	N°	Porcentaje
Muy buena	57	20,4%
Buena	188	67,1%
Regular	33	11,8%
Mala	2	0,7%
Total	280	100,0%

8.5 Aspectos familiares a mejorar – V Región

Ítem	N°	Porcentaje**
Comunicación	139	47,1%
Trato	117	39,7%
Relación con hijos	67	22,7%
Relación con cónyuge	57	19,3%
Ninguno	125	42,4%
Total	505	171,2%

**Porcentaje en relación a los 295 trabajadores; supera el 100% ya que podían indicar más de un aspecto.

Aspectos familiares a mejorar y Estado civil - V Región

	Aspectos familiares a mejorar					Totales	
	Comunicación	Trato	Relación con hijos	Relación con cónyuge	Ninguno	Frecuencia	Porcentaje
Estado civil	N°	N°	N°	N°	N°		
Soltero conviviente	18	14	6	8	13	59	21,8%
Casado	50	41	34	28	45	198	73,1%
Separado conviviente	3	3	0	1	7	14	5,2%
Frecuencia Total	71	58	40	37	65	271	100,0%
Porcentaje Total	26%	21%	15%	14%	24%	100%	

8.6 Problemas familiares más frecuentes – V Región

Ítem	N°	Porcentaje**
Gritos	93	31,5%
Discusiones	173	58,6%
Golpes	10	3,4%
Castigo físico	5	1,7%
Ninguno	88	29,8%
Total	369	125,1%

**Porcentaje en relación a los 295 trabajadores; supera el 100% ya que podían indicar más de un problema.

Problemas familiares y Estado civil - V Región

	Problemas familiares					Totales	
	Gritos	Discusiones	Golpes	Castigo físico	Ninguno	Frecuencia	Porcentaje
Estado civil	N°	N°	N°	N°	N°		
Soltero conviviente	14	24	3	1	8	50	21,7%
Casado	36	82	2	1	42	163	70,9%
Separado conviviente	5	6	1	1	4	17	7,4%
Frecuencia Total	55	112	6	3	54	230	100,0%
Porcentaje Total	24%	49%	3%	1%	23%	100%	

DIAGNOSTICO SOCIOECONOMICO DE TRABAJADORES DE FAENA
CAMARA CHILENA DE LA CONSTRUCCION
V REGION

9. RED SOCIAL CÁMARA CHILENA DE LA CONSTRUCCIÓN

9.1 Conocimiento de la Red Social - V Región

Entidad	Conoce		No conoce		Total	
	Nº	Porcentaje	Nº	Porcentaje	Nº	Porcentaje
Hábitat	273	92,5%	22	7,5%	295	100%
Consalud	150	50,8%	145	49,2%	295	100%
Mutual de Seguridad	208	70,5%	87	29,5%	295	100%
CCAF Los Andes	201	68,1%	94	31,9%	295	100%
Servicio Médico	29	9,8%	266	90,2%	295	100%
Corp. Salud Laboral	4	1,4%	291	98,6%	295	100%
Fund. Asist. Social	46	15,6%	249	84,4%	295	100%
Corp. Educacional	18	6,1%	277	93,9%	295	100%
Corp. Habitacional	21	7,1%	274	92,9%	295	100%
Corp. Capacitación	38	12,9%	257	87,1%	295	100%
Cía. Seguros	22	7,5%	273	92,5%	295	100%
Hipotecaria	6	2,0%	289	98,0%	295	100%
Corp. Deportes	9	3,1%	286	96,9%	295	100%
Corp. Cultural	6	2,0%	289	98,0%	295	100%
Ciedess	0	0,0%	295	100,0%	295	100%

9.2 Utilización de la Red Social - V Región

Entidad	Usada		No Usada		Total	
	Nº	Porcentaje	Nº	Porcentaje	Nº	Porcentaje
Hábitat	173	58,6%	122	41,4%	295	100%
Consalud	42	14,2%	253	85,8%	295	100%
Mutual de Seguridad	119	40,3%	176	59,7%	295	100%
CCAF Los Andes	28	9,5%	267	90,5%	295	100%
Servicio Médico	7	2,4%	288	97,6%	295	100%
Corp. Salud Laboral	1	0,3%	294	99,7%	295	100%
Fund. Asist. Social	22	7,5%	273	92,5%	295	100%
Corp. Educacional	6	2,0%	289	98,0%	295	100%
Corp. Habitacional	4	1,4%	291	98,6%	295	100%
Corp. Capacitación	21	7,1%	274	92,9%	295	100%
Cía. Seguros	2	0,7%	293	99,3%	295	100%
Hipotecaria	0	0,0%	295	100,0%	295	100%
Corp. Deportes	2	0,7%	293	99,3%	295	100%
Corp. Cultural	0	0,0%	295	100,0%	295	100%
Ciedess	0	0,0%	295	100,0%	295	100%

9.3 Opinión de los trabajadores que ha usado la Red Social - V Región

AFP HABITAT

Item	Nº	Porcentaje
Muy buena	6	3,5%
Buena	114	65,9%
Regular	28	16,2%
Mala	7	4,0%
No responde	18	10,4%
Total	173	100,0%

CONSALUD

Item	Nº	Porcentaje
Muy buena	1	2,4%
Buena	15	35,7%
Regular	12	28,6%
Mala	11	26,2%
No responde	3	7,1%
Total	42	100,0%

MUTUAL DE SEGURIDAD

Item	Nº	Porcentaje
Muy buena	43	36,1%
Buena	61	51,3%
Regular	10	8,4%
Mala	5	4,2%
No responde	0	0,0%
Total	119	100,0%

DIAGNOSTICO SOCIOECONOMICO DE TRABAJADORES DE FAENA
CAMARA CHILENA DE LA CONSTRUCCION
V REGION

CCAF LOS ANDES

Item	N°	Porcentaje
Muy buena	10	9,8%
Buena	84	82,4%
Regular	6	5,9%
Mala	2	2,0%
No responde	0	0,0%
Total	102	100,0%

SERVICIO MEDICO

Item	N°	Porcentaje
Muy buena	3	42,9%
Buena	3	42,9%
Regular	1	14,3%
Mala	0	0,0%
No responde	0	0,0%
Total	7	100,0%

CORPORACION SALUD LABORAL

Item	N°	Porcentaje
Muy buena	1	100,0%
Buena	0	0,0%
Regular	0	0,0%
Mala	0	0,0%
No responde	0	0,0%
Total	1	100,0%

FUNDACION ASISTENCIA SOCIAL

Item	N°	Porcentaje
Muy buena	5	22,7%
Buena	14	63,6%
Regular	3	13,6%
Mala	0	0,0%
No responde	0	0,0%
Total	22	100,0%

CORPORACION EDUCACIONAL

Item	N°	Porcentaje
Muy buena	2	33,3%
Buena	3	50,0%
Regular	0	0,0%
Mala	0	0,0%
No responde	1	16,7%
Total	6	100,0%

CORPORACION HABITACIONAL

Item	N°	Porcentaje
Muy buena	0	0,0%
Buena	3	75,0%
Regular	1	25,0%
Mala	0	0,0%
No responde	0	0,0%
Total	4	100,0%

CORPORACION DE CAPACITACION

Item	N°	Porcentaje
Muy buena	6	28,6%
Buena	15	71,4%
Regular	0	0,0%
Mala	0	0,0%
No responde	0	0,0%
Total	21	100,0%

COMPAÑIA DE SEGUROS

Item	N°	Porcentaje
Muy buena	0	0,0%
Buena	2	100,0%
Regular	0	0,0%
Mala	0	0,0%
No responde	0	0,0%
Total	2	100,0%

DIAGNOSTICO SOCIOECONOMICO DE TRABAJADORES DE FAENA
CAMARA CHILENA DE LA CONSTRUCCION
V REGION

HIPOTECARIA

Item	N°	Porcentaje
Muy buena	0	0,0%
Buena	1	100,0%
Regular	0	0,0%
Mala	0	0,0%
No responde	0	0,0%
Total	1	100,0%

CORPORACION DE DEPORTES

Item	N°	Porcentaje
Muy buena	0	0,0%
Buena	2	100,0%
Regular	0	0,0%
Mala	0	0,0%
No responde	0	0,0%
Total	2	100,0%

CORPORACION CULTURAL

Item	N°	Porcentaje
Muy buena	1	100,0%
Buena	0	0,0%
Regular	0	0,0%
Mala	0	0,0%
No responde	0	0,0%
Total	1	100,0%

CIEDESS

Item	N°	Porcentaje
Muy buena	0	0,0%
Buena	0	0,0%
Regular	0	0,0%
Mala	0	0,0%
No responde	0	0,0%
Total	0	0,0%

9.4 Prioridad Entidades de la Red Social - V Región

Entidad	N°	Porcentaje	Prioridad
Hábitat	36	12,2%	9
Consalud	10	3,4%	13
Mutual de Seguridad	129	43,7%	2
CCAF Los Andes	61	20,7%	6
Servicio Médico	131	44,4%	1
Corp. Salud Laboral	35	11,9%	10
Fund. Asist. Social	114	38,6%	3
Corp. Educacional	56	19,0%	7
Corp. Habitacional	112	38,0%	4
Corp. Capacitación	106	35,9%	5
Cía. Seguros	18	6,1%	11
Hipotecaria	1	0,3%	14
Corp. Deportes	50	16,9%	8
Corp. Cultural	11	3,7%	12
Ciedess	0	0,0%	15

DIAGNOSTICO SOCIOECONOMICO DE TRABAJADORES DE FAENA
CAMARA CHILENA DE LA CONSTRUCCION
VIII REGION

1. CARACTERIZACIÓN DEL TRABAJADOR

1.1 Edad de los trabajadores - VIII Región

Item	Nº	Porcentaje
18 o menos	2	0,7%
19 a 30	78	26,1%
31 a 40	95	31,8%
41 a 50	75	25,1%
51 a 60	38	12,7%
61 o más	11	3,7%
Total	299	100,0%

1.2 Estado Civil de los trabajadores – VIII Región

Item	Nº	Porcentaje
Soltero	19	6,4%
Soltero convivente	48	16,1%
Casado	199	66,6%
Separado	15	5,0%
Separado convivente	17	5,7%
Viudo	1	0,3%
Total	299	100,0%

1.3 Escolaridad de los trabajadores – VIII Región

Item	Nº	Porcentaje
Analfabeto	4	1,3%
Lee y Escribe	0	0,0%
Básica Incompleta	79	26,4%
Básica Completa	56	18,7%
Media Incompleta	89	29,8%
Media Completa	49	16,4%
Técnica Incompleta	3	1,0%
Técnica Completa	9	3,0%
Universitaria Incompleta	8	2,7%
Universitaria Completa	2	0,7%
Total	299	100,0%

2. CARACTERIZACIÓN LABORAL

2.1 Especialidad en la construcción – VIII Región

Item	Nº	Porcentaje
Jornal	134	44,8%
Ayudante	30	10,0%
Maestro	104	34,8%
Capataz	16	5,4%
Jefe de Obra	6	2,0%
Administrativo	9	3,0%
Total	299	100,0%

Escolaridad de los trabajadores y especialidad – VIII Región

Escolaridad	Especialidad						Totales	
	Jornal	Ayudante	Maestro	Capataz	Jefe de Obra	Administrativo	Frecuencia	Porcentaje
Analfabeto	3	0	1	0	0	0	4	1,3%
Lee y Escribe	0	0	0	0	0	0	0	0,0%
Básica Incompleta	49	7	22	1	0	0	79	26,4%
Básica Completa	30	5	19	1	1	0	56	18,7%
Media Incompleta	35	8	45	1	0	0	89	29,8%
Media Completa	15	6	13	10	1	4	49	16,4%
Técnica Incompleta	1	2	0	0	0	0	3	1,0%
Técnica Completa	0	2	2	2	0	3	9	3,0%
Universitaria Incompleta	1	0	2	1	2	2	8	2,7%
Universitaria Completa	0	0	0	0	2	0	2	0,7%
Frecuencia Total	134	30	104	16	6	9	299	100%
Porcentaje Total	45%	10%	35%	5%	2%	3%	100%	

DIAGNOSTICO SOCIOECONOMICO DE TRABAJADORES DE FAENA
CAMARA CHILENA DE LA CONSTRUCCION
VIII REGION

2.2 Aprendizaje del Oficio - VIII Región

Item	N°	Porcentaje
Solo	143	47,8%
Con Familiar	46	15,4%
Con Amigo	30	10,0%
Con Jefe	47	15,7%
En Liceo	16	5,4%
Otro	17	5,7%
Total	299	100,0%

Edad de los trabajadores y aprendizaje del oficio- VIII Región

Tramo de edad	Aprendizaje del oficio						Totales	
	Solo N°	Con Familiar N°	Con Amigo N°	Con Jefe N°	En Liceo N°	Otro N°	Frecuencia	Porcentaje
18 o menos	0	2	0	0	0	0	2	0,7%
19 a 30	35	12	9	13	5	4	78	26,1%
31 a 40	44	17	8	13	6	7	95	31,8%
41 a 50	39	13	7	10	4	2	75	25,1%
51 a 60	19	2	3	9	1	4	38	12,7%
61 o más	6	0	3	2	0	0	11	3,7%
Frecuencia Total	143	46	30	47	16	17	299	100,0%
Porcentaje Total	48%	15%	10%	16%	5%	6%	100%	

2.3 Antigüedad en la construcción - VIII Región

Item	N°	Porcentaje
Hasta 5 años	81	27,1%
6 a 10 años	90	30,1%
11 a 15 años	47	15,7%
16 a 20 años	42	14,0%
21 a 25 años	22	7,4%
26 años o más	17	5,7%
Total	299	100,0%

2.4 Antigüedad en la empresa:

3,1 años

2.5 Última capacitación realizada – VIII Región

Item	N°	Porcentaje
Nunca	212	70,9%
Hace 1 año	56	18,7%
1 a 2 años	6	2,0%
3 a 4 años	10	3,3%
5 años o más	15	5,0%
Total	299	100,0%

Escolaridad de los trabajadores y última capacitación – VIII Región

Escolaridad	Ultima capacitación					Totales	
	Nunca N°	Hace 1 año N°	1 a 2 años N°	3 a 4 años N°	5 años o más N°	Frecuencia	Porcentaje
Analfabeto	4	0	0	0	0	4	1,3%
Lee y Escribe	0	0	0	0	0	0	0,0%
Básica Incompleta	66	9	1	1	2	79	26,4%
Básica Completa	43	9	0	2	2	56	18,7%
Media Incompleta	58	19	1	3	8	89	29,8%
Media Completa	28	13	3	2	3	49	16,4%
Técnica Incompleta	1	1	0	1	0	3	1,0%
Técnica Completa	6	2	0	1	0	9	3,0%
Universitaria Incompleta	5	3	0	0	0	8	2,7%
Universitaria Completa	1	0	1	0	0	2	0,7%
Frecuencia Total	212	56	6	10	15	299	100%
Porcentaje Total	71%	19%	2%	3%	5%	100%	

DIAGNOSTICO SOCIOECONOMICO DE TRABAJADORES DE FAENA
CAMARA CHILENA DE LA CONSTRUCCION
VIII REGION

3. COMPOSICIÓN GRUPO FAMILIAR

3.1 Existencia de Grupo Familiar- VIII Región

Item	N°	Porcentaje
Con Familia	288	96,3%
Sin familia	11	3,7%
Total	299	100,0%

3.2 Componentes del Grupo Familiar- VIII Región

Item	N°	Porcentaje
Cónyuge	199	25,6%
Conviviente	65	8,4%
Hijos	446	57,5%
Nietos	12	1,5%
Otro	85	11,0%
Total	807	104,0%

3.3 Promedio de integrantes por grupo familiar:

3,7 personas

3.4 Promedio de edades del Grupo Familiar- VIII Región

Item	Promedio edad
Cónyuges	37,5 años
Convivientes	33,3 años
Hijos	10,5 años
Nieto	5,5 años
Otro Familiar	38 años

3.5 Actividad de la cónyuge o conviviente - VIII Región

Item	N°	Porcentaje
Dueña de casa	213	80,7%
Estudia	2	0,8%
Trabaja	42	15,9%
Cesante	7	2,7%
Total	264	100,0%

3.6 Existencia de hijos dentro del Grupo Familiar- VIII Región

Item	N°	Porcentaje
Con hijos	233	77,9%
Sin hijos	66	22,1%
Total	299	100,0%

3.7 Promedio de hijos:

1,9 por grupo familiar

3.8 Actividad realizada por los hijos – VIII Región

Item	N°	Porcentaje
Sin actividad	51	11,4%
Estudia	347	77,8%
Trabaja	35	7,8%
Cesante	13	2,9%
Total	446	100,0%

3.9 Escolaridad de Hijos Estudiantes– VIII Región

Item	N°	Porcentaje
Pre-escolar	19	5,5%
1° Ciclo Básico	94	27,1%
2°CicloBásico	101	29,1%
1° Ciclo Medio	49	14,1%
2°Ciclo Medio	66	19,0%
Superior	4	1,2%
Universitaria	11	3,2%
Colegio Especial	3	0,9%
Total	347	67,4%

DIAGNOSTICO SOCIOECONOMICO DE TRABAJADORES DE FAENA
CAMARA CHILENA DE LA CONSTRUCCION
VIII REGION

3.10 Hijos fuera del Grupo Familiar- VIII Región

Item	N°	Porcentaje
Con otros hijos	67	22,4%
Sin otros hijos	232	77,6%
Total	299	100,0%

4. SITUACIÓN HABITACIONAL

4.1 Situación habitacional del Grupo Familiar- VIII Región

Item	N°	Porcentaje
Soltero con Padres	38	12,7%
Allegado	73	24,4%
Arrendatario	43	14,4%
Propietario deudor	47	15,7%
Propietario no deudor	64	21,4%
Otra	34	11,4%
Total	299	100,0%

Edad de los trabajadores y situación habitacional- VIII Región

Tramo de edad	Situación Habitacional						Totales	
	Soltero con Padres	Allegado	Arrendatario	Propietario deudor	Propietario no deudor	Otra	Frecuencia	Porcentaje
18 o menos	1	0	0	0	0	1	2	0,7%
19 a 30	24	31	7	5	5	6	78	26,1%
31 a 40	8	28	22	18	12	7	95	31,8%
41 a 50	5	11	11	14	22	12	75	25,1%
51 a 60	0	3	3	8	18	6	38	12,7%
61 o más	0	0	0	2	7	2	11	3,7%
Frecuencia Total	38	73	43	47	64	34	299	100,0%
Porcentaje Total	13%	24%	14%	16%	21%	11%	100%	

Estado civil y situación habitacional- VIII Región

Estado civil	Situación Habitacional						Totales	
	Soltero con Padres	Allegado	Arrendatario	Propietario deudor	Propietario no deudor	Otra	Frecuencia	Porcentaje
Soltero	16	1	1	1	0	0	19	6,4%
Soltero conviviente	22	7	5	8	4	2	48	16,1%
Casado	0	50	28	37	54	30	199	66,6%
Separado	0	7	5	1	2	0	15	5,0%
Separado conviviente	0	8	4	0	3	2	17	5,7%
Viudo	0	0	0	0	1	0	1	0,3%
Frecuencia Total	38	73	43	47	64	34	299	100,0%
Porcentaje Total	13%	24%	14%	16%	21%	11%	100%	

4.2 Tipo de Vivienda - VIII Región

Item	N°	Porcentaje
Casa	229	76,6%
Departamento	10	3,3%
Pieza	40	13,4%
Mediagua	19	6,4%
Otra	1	0,3%
Total	299	100,0%

4.3 Presencia de Allegados - VIII Región

Item	N°	Porcentaje
Con allegados	67	22,4%
Sin allegados	232	77,6%
Total	299	100,0%

DIAGNOSTICO SOCIOECONOMICO DE TRABAJADORES DE FAENA
CAMARA CHILENA DE LA CONSTRUCCION
VIII REGION

4.4 Ahorro Habitacional No Propietarios – VIII Región

Item	N°	Porcentaje
Con ahorro vivienda	72	38,3%
Sin ahorro vivienda	116	61,7%
Total	188	100,0%

4.5 Promedio ahorro mensual para vivienda:

\$ 33.455 por trabajador.

4.6 Interés en Programa Habitacional de Ahorrantes - VIII Región

Item	N°	Porcentaje
Básico Serviu	20	27,8%
Básico Privado	5	6,9%
P.E.T.	1	1,4%
Unificado Tramo 1	2	2,8%
Unificado Tramo 2	0	0,0%
Unificado Tramo 3	0	0,0%
Otro Subsidio	9	12,5%
No responde	35	48,6%
Total	72	100,0%

5. SITUACIÓN PREVISIONAL

5.1 Sistema de Pensiones – VIII Región

Item	N°	Porcentaje
Afiliado a A.F.P.	291	97,3%
Afiliado al I.N.P.	8	2,7%
Total	299	100,0%

5.2 Administradoras de Fondos Previsionales – VIII Región

Item	N°	Porcentaje
Concordia	0	0,0%
Cuprum	11	3,8%
Fomenta	0	0,0%
Hábitat	107	36,8%
Magister	0	0,0%
Planvital	15	5,2%
Provida	108	37,1%
Santa María	30	10,3%
Summa	20	6,9%
No sabe/no responde	0	0,0%
Total	291	100,0%

5.3 Pensión Anticipada – VIII Región

Item	N°	Porcentaje
Con pensión anticipada	4	1,4%
Sin pensión anticipada	287	98,6%
Total	291	100,0%

5.4 Modalidad de Pensión Anticipada – VIII Región

Item	N°	Porcentaje
Retiro Programado	1	25,0%
Renta Vitalicia	3	75,0%
Total	4	100,0%

5.5 Sistema de Salud – VIII Región

Item	N°	Porcentaje
Fonasa	274	91,6%
Isapre	25	8,4%
No sabe	0	0,0%
Total	299	100,0%

DIAGNOSTICO SOCIOECONÓMICO DE TRABAJADORES DE FAENA
CAMARA CHILENA DE LA CONSTRUCCION
VIII REGION

Previsión en salud y especialidad – VIII Región

Previsión en salud	Especialidad						Totales	
	Jornal	Ayudante	Maestro	Capataz	Jefe de Obra	Administrativo	Frecuencia	Porcentaje
Fonasa	128	28	94	12	5	7	274	91,6%
Isapre	6	2	10	4	1	2	25	8,4%
No sabe	0	0	0	0	0	0	0	0,0%
Frecuencia Total	134	30	104	16	6	9	299	100%
Porcentaje Total	45%	10%	35%	5%	2%	3%	100%	

5.6 Calificación beneficiarios Fonasa – VIII Región

Ítem	Nº	Porcentaje
Fonasa A	6	2,2%
Fonasa B	43	15,7%
Fonasa C	90	32,8%
Fonasa D	135	49,3%
Total	274	100,0%

5.7 Credencial de salud beneficiarios Fonasa – VIII Región

Ítem	Nº	Porcentaje
Con credencial Fonasa	143	52,2%
Sin credencial Fonasa	131	47,8%
Total	274	100,0%

5.8 Isapre afiliados sistema privado – VIII Región

Ítem	Nº	Porcentaje
Banmédica	4	16,0%
Cigna	0	0,0%
Colmena	0	0,0%
Consalud	18	72,0%
Cruz Blanca	0	0,0%
Ferrosalud	0	0,0%
ING	0	0,0%
Isamédica	0	0,0%
Más Vida	0	0,0%
Promepart	0	0,0%
Sfera	0	0,0%
Vida Tres	0	0,0%
No sabe/no responde	3	12,0%
Total	25	100,0%

5.9 Sistema de Salud del Grupo Familiar – VIII Región

Ítem	Nº	Porcentaje
Sistema salud trabajador	192	66,7%
Otro sistema salud	96	33,3%
No sabe/no responde	0	0,0%
Total	288	100,0%

6. SITUACIÓN ECONÓMICA

6.1 Ingreso promedio trabajadores **\$171.453.-**

6.2 Promedio de ingreso por especialidad- VIII Región

	Promedio ingreso
Jornal	\$ 129.489
Ayudante	\$ 151.200
Maestro	\$ 192.620
Capataz	\$ 257.625
Jefe de Obra	\$ 526.667
Administrativo	\$ 263.333

DIAGNOSTICO SOCIOECONOMICO DE TRABAJADORES DE FAENA
CAMARA CHILENA DE LA CONSTRUCCION
VIII REGION

7.3 Situación de salud del Grupo Familiar– VIII Región

Item	N°	Porcentaje
Con problemas de salud	59	20,5%
Sin problemas de salud	229	79,5%
Total	288	100,0%

7.4 Problemas de salud del Grupo Familiar– VIII Región

Item	N°	Porcentaje**
Alcoholismo/drogadicción	1	1,7%
Artritis/artrosis	0	0,0%
Asma/Alergia	2	3,4%
Auditivo	2	3,4%
Broncopulmonar	3	5,1%
Cálculo/renal	2	3,4%
Cáncer/tumor	1	1,7%
Cardíaco	3	5,1%
Circulatorio/extremidades	0	0,0%
Deficiencia mental/autismo	3	5,1%
Depresión	1	1,7%
Diabetes	10	16,9%
Epilepsia	0	0,0%
Hernia	0	0,0%
Hígado	0	0,0%
Hipertensión	6	10,2%
Lumbago/columna	2	3,4%
Oseo/reumatismo	0	0,0%
Otro	16	27,1%
Sistema nervioso	6	10,2%
Úlcera/Castritis	2	3,4%
Visual	1	1,7%
Total	61	103,4%

** Porcentaje en relación a los 59 trabajadores que indicaron problemas de salud en sus familiares.

7.5 Práctica Deportiva Trabajadores– VIII Región

Item	N°	Porcentaje
Practica deporte	147	49,2%
No practica deporte	152	50,8%
Total	299	100,0%

7.6 Deportes Practicados - VIII Región

Item	N°	Porcentaje
Ajedrez	0	0,0%
Artes Marciales	1	0,7%
Atletismo	3	2,0%
Básquetbol	2	1,4%
Boxeo	0	0,0%
Buceo - natación	1	0,7%
Caza	1	0,7%
Ciclismo	4	2,7%
Fútbol	126	85,7%
Pesca	4	2,7%
Pesas	0	0,0%
Ping-pong	0	0,0%
Rayuela	2	1,4%
Trote	1	0,7%
Voleybol	0	0,0%
Otro	2	1,4%
Total	147	100,0%

8. SITUACIÓN INTRAFAMILIAR.

8.1 Problema relacionados con alcohol o drogas – VIII Región

Item	N°	Porcentaje
Hay problema	33	11,0%
Existió problema	38	12,7%
Sin problema	228	76,3%
No responde	0	0,0%
Total	299	100,0%

DIAGNOSTICO SOCIOECONÓMICO DE TRABAJADORES DE FAENA
CAMARA CHILENA DE LA CONSTRUCCION
VIII REGION

6.3 Existencia de ahorro general – VIII Región

Item	N°	Porcentaje
Con ahorro	72	24,1%
Sin ahorro	227	75,9%
Total	299	100,0%

6.4 Endeudamiento de los trabajadores - VIII Región

Item	N°	Porcentaje
Con deudas	182	60,9%
Sin deudas	117	39,1%
Total	299	100,0%

Situación de endeudamiento y especialidad – VIII Región

Endeudamiento	Especialidad						Totales	
	Jornal	Ayudante	Maestro	Capataz	Jefe de	Administrat	Frecuencia	Porcentaje
Con deuda	62	21	74	13	5	7	182	60,9%
Sin deuda	72	9	30	3	1	2	117	39,1%
Frecuencia Total	134	30	104	16	6	9	299	100%
Porcentaje Total	45%	10%	35%	5%	2%	3%	100%	

6.5 Número promedio de deuda 2 por trabajador

6.6 Promedio Total Endeudamiento \$ 263.541 por trabajador

Promedio de deuda en relación a promedio ingreso por especialidad – VIII Región

	Promedio deuda	Promedio ingreso	Ingreso v/s deuda
Jornal	\$ 182.403	\$ 129.489	1,4
Ayudante	\$ 320.750	\$ 151.200	2,1
Maestro	\$ 262.571	\$ 192.620	1,4
Capataz	\$ 600.500	\$ 257.625	2,3
Jefe de Obra	\$ 175.000	\$ 526.667	0,3
Administrativo	\$ 254.286	\$ 263.333	1,0

7. SITUACIÓN DE SALUD

7.1 Situación de salud del Trabajador– VIII Región

Item	N°	Porcentaje
Con problemas de salud	33	11,0%
Sin problemas de salud	266	89,0%
Total	299	100,0%

7.2 Problemas de salud del Trabajador– VIII Región

Item	N°	Porcentaje
Alcoholismo/drogadicción	0	0,0%
Artritis/artrosis	0	0,0%
Asma/Alergia	0	0,0%
Auditivo	3	9,1%
Broncopulmonar	0	0,0%
Cálculo/renal	0	0,0%
Cáncer/tumor	0	0,0%
Cardíaco	1	3,0%
Circulatorio/extremidades	0	0,0%
Depresión	2	6,1%
Deficiencia mental/autismo	0	0,0%
Diabetes	1	3,0%
Epilepsia	0	0,0%
Hernia	3	9,1%
Hígado	0	0,0%
Hipertensión	2	6,1%
Lumbago/columna	5	15,2%
Oseo/reumatismo	0	0,0%
Otro	9	27,3%
Sistema nervioso	0	0,0%
Úlcera/Gastritis	5	15,2%
Visual	2	6,1%
Total	33	100,0%

DIAGNOSTICO SOCIOECONÓMICO DE TRABAJADORES DE FAENA
CAMARA CHILENA DE LA CONSTRUCCION
VIII REGION

8.2 Relación con los hijos – VIII Región

Ítem	Nº	Porcentaje
Muy buena	63	27,6%
Buena	139	61,0%
Regular	28	12,3%
Mala	3	1,3%
Total	233	102,2%

8.3 Relación con la cónyuge o conviviente – VIII Región

Ítem	Nº	Porcentaje
Muy buena	66	28,3%
Buena	148	63,5%
Regular	45	19,3%
Mala	5	2,1%
Total	264	113,3%

8.4 Comunicación dentro la familia – VIII Región

Ítem	Nº	Porcentaje
Muy buena	52	20,2%
Buena	187	72,5%
Regular	45	17,4%
Mala	4	1,6%
Total	288	111,6%

8.5 Aspectos familiares a mejorar – VIII Región

Ítem	Nº	Porcentaje**
Comunicación	144	48,2%
Trato	49	16,4%
Relación con hijos	49	16,4%
Relación con cónyuge	56	18,7%
Ninguno	81	27,1%
Total	379	126,8%

**Porcentaje en relación a los 299 trabajadores; supera el 100% ya que podían indicar más de un aspecto,

Aspectos familiares a mejorar y Estado civil - VIII Región

	Aspectos familiares a mejorar					Totales	
	Comuni- cación	Trato	Relación con hijos	Relación con cónyuge	Ninguno	Frecuencia	Porcentaje
Estado civil	Nº	Nº	Nº		Nº		
Soltero conviviente	24	5	8	12	5	54	18,8%
Casado	81	34	31	34	37	217	75,3%
Separado conviviente	8	0	5	3	1	17	5,9%
Frecuencia Total	113	39	44	49	43	288	100,0%
Porcentaje Total	39%	14%	15%	17%	15%	100%	

8.6 Problemas familiares más frecuentes – VIII Región

Ítem	Nº	Porcentaje**
Gritos	124	41,5%
Discusiones	155	51,8%
Golpes	5	1,7%
Castigo físico	7	2,3%
Ninguno	78	26,1%
Total	369	123,4%

**Porcentaje en relación a los 299 trabajadores; supera el 100% ya que podían indicar más de un problema.

Problemas familiares y Estado civil - VIII Región

	Problemas familiares					Totales	
	Gritos	Discusiones	Golpes	Castigo físico	Ninguno	Frecuencia	Porcentaje
Estado civil	Nº	Nº	Nº		Nº		
Soltero conviviente	22	27	6	4	4	63	21,9%
Casado	72	93	7	2	34	208	72,2%
Separado conviviente	5	9	0	0	3	17	5,9%
Frecuencia Total	99	129	13	6	41	288	100,0%
Porcentaje Total	34%	45%	5%	2%	14%	100%	

DIAGNOSTICO SOCIOECONÓMICO DE TRABAJADORES DE FAENA
CAMARA CHILENA DE LA CONSTRUCCION
VIII REGION

9. RED SOCIAL CÁMARA CHILENA DE LA CONSTRUCCIÓN

9.1 Conocimiento de la Red Social - VIII Región

Entidad	Conoce		No conoce		Total	
	N°	Porcentaje	N°	Porcentaje	N°	Porcentaje
Hábitat	264	88,3%	35	11,7%	299	100%
Consalud	162	54,2%	137	45,8%	299	100%
Mutual de Seguridad	261	87,3%	38	12,7%	299	100%
CCAF Los Andes	196	65,6%	103	34,4%	299	100%
Servicio Médico	34	11,4%	265	88,6%	299	100%
Corp. Salud Laboral	4	1,3%	295	98,7%	299	100%
Fund. Asist. Social	66	22,1%	233	77,9%	299	100%
Corp. Educacional	31	10,4%	268	89,6%	299	100%
Corp. Habitacional	49	16,4%	250	83,6%	299	100%
Corp. Capacitación	48	16,1%	251	83,9%	299	100%
Cía. Seguros	35	11,7%	264	88,3%	299	100%
Hipotecaria	7	2,3%	292	97,7%	299	100%
Corp. Deportes	8	2,7%	291	97,3%	299	100%
Corp. Cultural	5	1,7%	294	98,3%	299	100%
Ciedess	0	0,0%	299	100,0%	299	100%

9.2 Utilización de la Red Social - VIII Región

Entidad	Usada		No Usada		Total	
	N°	Porcentaje	N°	Porcentaje	N°	Porcentaje
Hábitat	169	56,5%	130	43,5%	299	100%
Consalud	62	20,7%	237	79,3%	299	100%
Mutual de Seguridad	160	53,5%	139	46,5%	299	100%
CCAF Los Andes	131	43,8%	168	56,2%	299	100%
Servicio Médico	21	7,0%	278	93,0%	299	100%
Corp. Salud Laboral	2	0,7%	297	99,3%	299	100%
Fund. Asist. Social	40	13,4%	259	86,6%	299	100%
Corp. Educacional	22	7,4%	277	92,6%	299	100%
Corp. Habitacional	9	3,0%	290	97,0%	299	100%
Corp. Capacitación	23	7,7%	276	92,3%	299	100%
Cía. Seguros	10	3,3%	289	96,7%	299	100%
Hipotecaria	1	0,3%	298	99,7%	299	100%
Corp. Deportes	1	0,3%	298	99,7%	299	100%
Corp. Cultural	1	0,3%	298	99,7%	299	100%
Ciedess	0	0,0%	299	100,0%	299	100%

9.3 Opinión de los trabajadores que ha usado la Red Social - VIII Región

AFP HABITAT

Ítem	N°	Porcentaje
Muy buena	14	8,3%
Buena	106	62,7%
Regular	44	26,0%
Mala	5	3,0%
No responde	0	0,0%
Total	169	100,0%

CONSALUD

Ítem	N°	Porcentaje
Muy buena	5	8,1%
Buena	26	41,9%
Regular	16	25,8%
Mala	12	19,4%
No responde	3	4,8%
Total	62	100,0%

MUTUAL DE SEGURIDAD

Ítem	N°	Porcentaje
Muy buena	50	31,3%
Buena	92	57,5%
Regular	16	10,0%
Mala	2	1,3%
No responde	0	0,0%
Total	160	100,0%

DIAGNOSTICO SOCIOECONOMICO DE TRABAJADORES DE FAENA
CAMARA CHILENA DE LA CONSTRUCCION
VIII REGION

CCAF LOS ANDES

Item	N°	Porcentaje
Muy buena	25	19,1%
Buena	91	69,5%
Regular	9	6,9%
Mala	1	0,8%
No responde	5	3,8%
Total	131	100,0%

SERVICIO MEDICO

Item	N°	Porcentaje
Muy buena	5	23,8%
Buena	16	76,2%
Regular	0	0,0%
Mala	0	0,0%
No responde	0	0,0%
Total	21	100,0%

CORPORACION SALUD LABORAL

Item	N°	Porcentaje
Muy buena	0	0,0%
Buena	1	50,0%
Regular	0	0,0%
Mala	1	50,0%
No responde	0	0,0%
Total	2	100,0%

FUNDACION ASISTENCIA SOCIAL

Item	N°	Porcentaje
Muy buena	13	32,5%
Buena	27	67,5%
Regular	0	0,0%
Mala	0	0,0%
No responde	0	0,0%
Total	40	100,0%

CORPORACION EDUCACIONAL

Item	N°	Porcentaje
Muy buena	7	31,8%
Buena	13	59,1%
Regular	2	9,1%
Mala	0	0,0%
No responde	0	0,0%
Total	22	100,0%

CORPORACION HABITACIONAL

Item	N°	Porcentaje
Muy buena	1	11,1%
Buena	6	66,7%
Regular	0	0,0%
Mala	1	11,1%
No responde	1	11,1%
Total	9	100,0%

CORPORACION DE CAPACITACION

Item	N°	Porcentaje
Muy buena	5	21,7%
Buena	16	69,6%
Regular	2	8,7%
Mala	0	0,0%
No responde	0	0,0%
Total	23	100,0%

COMPAÑIA DE SEGUROS

Item	N°	Porcentaje
Muy buena	1	10,0%
Buena	9	90,0%
Regular	0	0,0%
Mala	0	0,0%
No responde	0	0,0%
Total	10	100,0%

DIAGNOSTICO SOCIOECONOMICO DE TRABAJADORES DE FAENA
CAMARA CHILENA DE LA CONSTRUCCION
VIII REGION

HIPOTECARIA

Item	N°	Porcentaje
Muy buena	0	0,0%
Buena	0	0,0%
Regular	1	100,0%
Mala	0	0,0%
No responde	0	0,0%
Total	1	100,0%

CORPORACION DE DEPORTES

Item	N°	Porcentaje
Muy buena	0	0,0%
Buena	1	100,0%
Regular	0	0,0%
Mala	0	0,0%
No responde	0	0,0%
Total	1	100,0%

CORPORACION CULTURAL

Item	N°	Porcentaje
Muy buena	1	100,0%
Buena	0	0,0%
Regular	0	0,0%
Mala	0	0,0%
No responde	0	0,0%
Total	1	100,0%

CIEDESS

Item	N°	Porcentaje
Muy buena	0	0,0%
Buena	0	0,0%
Regular	0	0,0%
Mala	0	0,0%
No responde	0	0,0%
Total	0	0,0%

9.4 Prioridad Entidades de la Red Social - VIII Región

Entidad	N°	Porcentaje	Prioridad
Hábitat	121	40,5%	2
Consalud	27	9,0%	10
Mutual de Seguridad	179	59,9%	1
CCAF Los Andes	114	38,1%	3
Servicio Médico	88	29,4%	4
Corp. Salud Laboral	29	9,7%	9
Fund. Asist. Social	78	26,1%	6
Corp. Educativa	54	18,1%	8
Corp. Habitacional	81	27,1%	5
Corp. Capacitación	55	18,4%	7
Cía. Seguros	21	7,0%	11
Hipotecaria	1	0,3%	14
Corp. Deportes	14	4,7%	12
Corp. Cultural	8	2,7%	13
Ciedess	1	0,3%	14

DIAGNOSTICO SOCIOECONOMICO DE TRABAJADORES DE FAENA
CAMARA CHILENA DE LA CONSTRUCCION
IX REGION

1. CARACTERIZACIÓN DEL TRABAJADOR

1.1 Edad de los trabajadores - IX Región

Item	N°	Porcentaje
18 o menos	3	1,0%
19 a 30	88	29,4%
31 a 40	107	35,8%
41 a 50	71	23,7%
51 a 60	20	6,7%
61 o más	10	3,3%
Total	299	100,0%

1.2 Estado Civil de los trabajadores - IX Región

Item	N°	Porcentaje
Soltero	48	16,1%
Soltero convivente	48	16,1%
Casado	179	59,9%
Separado	8	2,7%
Separado conviviente	12	4,0%
Viudo	4	1,3%
Total	299	100,0%

1.3 Escolaridad de los trabajadores - IX Región

Item	N°	Porcentaje
Analfabeto	6	2,0%
Lee y Escribe	3	1,0%
Básica Incompleta	126	42,1%
Básica Completa	41	13,7%
Media Incompleta	67	22,4%
Media Completa	36	12,0%
Técnica Incompleta	3	1,0%
Técnica Completa	13	4,3%
Universitaria Incompleta	4	1,3%
Universitaria Completa	0	0,0%
Total	299	100,0%

2. CARACTERIZACIÓN LABORAL

2.1 Especialidad en la construcción - IX Región

Item	N°	Porcentaje
Jornal	132	44,1%
Ayudante	33	11,0%
Maestro	104	34,8%
Capataz	15	5,0%
Jefe de Obra	8	2,7%
Administrativo	7	2,3%
Total	299	100,0%

Escolaridad de los trabajadores y especialidad - IX Región

Escolaridad	Especialidad						Totales	
	Jornal	Ayudante	Maestro	Capataz	Jefe de Obra	Administrativo	Frecuencia	Porcentaje
Analfabeto	5	0	1	0	0	0	6	2,0%
Lee y Escribe	3	0	0	0	0	0	3	1,0%
Básica Incompleta	71	8	47	0	0	0	126	42,1%
Básica Completa	14	4	19	3	1	0	41	13,7%
Media Incompleta	27	9	23	5	1	2	67	22,4%
Media Completa	7	11	10	4	4	0	36	12,0%
Técnica Incompleta	1	1	1	0	0	0	3	1,0%
Técnica Completa	4	0	2	1	2	4	13	4,3%
Universitaria Incompleta	0	0	1	2	0	1	4	1,3%
Universitaria Completa	0	0	0	0	0	0	0	0,0%
Frecuencia Total	132	33	104	15	8	7	299	100%
Porcentaje Total	44%	11%	35%	5%	3%	2%	100%	

DIAGNOSTICO SOCIOECONOMICO DE TRABAJADORES DE FAENA
CAMARA CHILENA DE LA CONSTRUCCION
IX REGION

2.2 Aprendizaje del Oficio - IX Región

Item	N°	Porcentaje
Solo	161	53,8%
Con Familiar	30	10,0%
Con Amigo	54	18,1%
Con Jefe	30	10,0%
En Liceo	15	5,0%
Otro	9	3,0%
Total	299	100,0%

Edad de los trabajadores y aprendizaje del oficio- IX Región

Tramo de edad	Aprendizaje del oficio						Totales	
	Solo N°	Con Familiar N°	Con Amigo N°	Con Jefe N°	En Liceo N°	Otro N°	Frecuencia	Porcentaje
18 o menos	3	0	0	0	0	0	3	1,0%
19 a 30	51	9	12	6	6	4	88	29,4%
31 a 40	57	10	18	11	6	5	107	35,8%
41 a 50	33	8	16	12	2	0	71	23,7%
51 a 60	10	3	6	1	0	0	20	6,7%
61 o más	7	0	2	0	1	0	10	3,3%
Frecuencia Total	161	30	54	30	15	9	299	100,0%
Porcentaje Total	54%	10%	18%	10%	5%	3%	100%	

2.3 Antigüedad en la construcción - IX Región

Item	N°	Porcentaje
Hasta 5 años	94	31,4%
6 a 10 años	98	32,8%
11 a 15 años	58	19,4%
16 a 20 años	22	7,4%
21 a 25 años	16	5,4%
26 años o más	11	3,7%
Total	299	100,0%

2.4 Antigüedad en la empresa:

3,6 años

2.5 Última capacitación realizada – IX Región

Item	N°	Porcentaje
Nunca	186	62,2%
Hace 1 año	52	17,4%
1 a 2 años	30	10,0%
3 a 4 años	18	6,0%
5 años o más	13	4,3%
Total	299	100,0%

Escolaridad de los trabajadores y última capacitación – IX Región

Escolaridad	Última capacitación					Totales	
	Nunca N°	Hace 1 año N°	1 a 2 años N°	3 a 4 años N°	5 años o más N°	Frecuencia	Porcentaje
Analfabeto	5	1	0	0	0	6	2,0%
Lee y Escribe	3	0	0	0	0	3	1,0%
Básica Incompleta	98	11	10	5	2	126	42,1%
Básica Completa	21	10	5	2	3	41	13,7%
Media Incompleta	35	17	9	3	3	67	22,4%
Media Completa	18	5	4	5	4	36	12,0%
Técnica Incompleta	2	1	0	0	0	3	1,0%
Técnica Completa	3	5	2	3	0	13	4,3%
Universitaria Incompleta	1	2	0	0	1	4	1,3%
Universitaria Completa	0	0	0	0	0	0	0,0%
Frecuencia Total	186	52	30	18	13	299	100%
Porcentaje Total	62%	17%	10%	6%	4%	100%	

DIAGNOSTICO SOCIOECONOMICO DE TRABAJADORES DE FAENA
CAMARA CHILENA DE LA CONSTRUCCION
IX REGION

3. COMPOSICIÓN GRUPO FAMILIAR

3.1 Existencia de Grupo Familiar- IX Región

Item	Nº	Porcentaje
Con Familia	282	94,3%
Sin familia	17	5,7%
Total	299	100,0%

3.2 Componentes del Grupo Familiar- IX Región

Item	Nº	Porcentaje
Cónyuge	178	20,8%
Conviviente	61	7,1%
Hijos	444	52,0%
Nietos	18	2,1%
Otro	153	17,9%
Total	854	100,0%

3.3 Promedio de integrantes por grupo familiar:

3,9 personas

3.4 Promedio de edades del Grupo Familiar- IX Región

Item	Promedio edad
Cónyuges	35,8 años
Convivientes	28,8 años
Hijos	10,8 años
Nieto	6,4 años
Otro Familiar	39,9 años

3.5 Actividad de la cónyuge o conviviente - IX Región

Item	Nº	Porcentaje
Dueña de casa	214	89,9%
Estudia	1	0,4%
Trabaja	22	9,2%
Cesante	1	0,4%
Total	238	100,0%

3.6 Existencia de hijos dentro del Grupo Familiar- IX Región

Item	Nº	Porcentaje
Con hijos	228	76,3%
Sin hijos	71	23,7%
Total	299	100,0%

3.7 Promedio de hijos:

1,6 por grupo familiar

3.8 Actividad realizada por los hijos – IX Región

Item	Nº	Porcentaje
Sin actividad	136	30,6%
Estudia	240	54,1%
Trabaja	43	9,7%
Cesante	25	5,6%
Total	444	100,0%

3.9 Escolaridad de Hijos Estudiantes– IX Región

Item	Nº	Porcentaje
Pre-escolar	29	8,4%
1º Ciclo Básico	89	25,6%
2º Ciclo Básico	73	21,0%
1º Ciclo Medio	28	8,1%
2º Ciclo Medio	20	5,8%
Superior	0	0,0%
Universitaria	0	0,0%
Colegio Especial	1	0,3%
Total	240	35,2%

DIAGNOSTICO SOCIOECONOMICO DE TRABAJADORES DE FAENA
CAMARA CHILENA DE LA CONSTRUCCION
IX REGION

3.10 Hijos fuera del Grupo Familiar- IX Región

Item	N°	Porcentaje
Con otros hijos	45	15,1%
Sin otros hijos	254	84,9%
Total	299	100,0%

4. SITUACIÓN HABITACIONAL

4.1 Situación habitacional del Grupo Familiar- IX Región

Item	N°	Porcentaje
Soltero con Padres	22	7,4%
Allegado	61	20,4%
Arrendatario	59	19,7%
Propietario deudor	47	15,7%
Propietario no deudor	91	30,4%
Otra	19	6,4%
Total	299	100,0%

Edad de los trabajadores y situación habitacional- IX Región

Tramo de edad	Situación Habitacional						Totales	
	Soltero con Padres	Allegado	Arrendatario	Propietario deudor	Propietario no deudor	Otra	Frecuencia	Porcentaje
18 o menos	0	2	0	0	1	0	3	1,0%
19 a 30	15	31	23	3	11	5	88	29,4%
31 a 40	3	22	27	23	26	6	107	35,8%
41 a 50	4	6	7	14	36	4	71	23,7%
51 a 60	0	0	2	7	9	2	20	6,7%
61 o más	0	0	0	0	8	2	10	3,3%
Frecuencia Total	22	61	59	47	91	19	299	100,0%
Porcentaje Total	7%	20%	20%	16%	30%	6%	100%	

Estado civil y situación habitacional- IX Región

Estado civil	Situación Habitacional						Totales	
	Soltero con Padres	Allegado	Arrendatario	Propietario deudor	Propietario no deudor	Otra	Frecuencia	Porcentaje
Soltero	19	7	8	0	13	1	48	16,1%
Soltero conviviente	3	17	17	2	5	4	48	16,1%
Casado	0	33	28	45	63	10	179	59,9%
Separado	0	3	0	0	2	3	8	2,7%
Separado conviviente	0	1	4	0	6	1	12	4,0%
Viudo	0	0	2	0	2	0	4	1,3%
Frecuencia Total	22	61	59	47	91	19	299	100,0%
Porcentaje Total	7%	20%	20%	16%	30%	6%	100%	

4.2 Tipo de Vivienda - IX Región

Item	N°	Porcentaje
Casa	242	80,9%
Departamento	14	4,7%
Pieza	28	9,4%
Mediagua	13	4,3%
Otra	2	0,7%
Total	299	100,0%

4.3 Presencia de Allegados - IX Región

Item	N°	Porcentaje
Con allegados	46	15,4%
Sin allegados	253	84,6%
Total	299	100,0%

DIAGNOSTICO SOCIOECONOMICO DE TRABAJADORES DE FAENA
CAMARA CHILENA DE LA CONSTRUCCION
IX REGION

4.4 Ahorro Habitacional No Propietarios – IX Región

Item	N°	Porcentaje
Con ahorro vivienda	56	34,8%
Sin ahorro vivienda	105	65,2%
Total	161	100,0%

4.5 Promedio ahorro mensual para vivienda:

\$ 15.250 por trabajador.

4.6 Interés en Programa Habitacional de Ahorrantes - IX Región

Item	N°	Porcentaje
Básico Serviu	9	16,1%
Básico Privado	1	1,8%
P.E.T.	4	7,1%
Unificado Tramo 1	1	1,8%
Unificado Tramo 2	0	0,0%
Unificado Tramo 3	0	0,0%
Otro Subsidio	21	37,5%
No responde	20	35,7%
Total	56	100,0%

5. SITUACIÓN PREVISIONAL

5.1 Sistema de Pensiones – IX Región

Item	N°	Porcentaje
Afiliado a A.F.P.	289	96,7%
Afiliado al I.N.P.	10	3,3%
Total	299	100,0%

5.2 Administradoras de Fondos Previsionales – IX Región

Item	N°	Porcentaje
Concordia	0	0,0%
Cuprum	5	1,7%
Fomenta	0	0,0%
Hábitat	114	39,4%
Magister	2	0,7%
Planvital	6	2,1%
Provida	120	41,5%
Santa María	33	11,4%
Summa	9	3,1%
No sabe/no responde	0	0,0%
Total	289	100,0%

5.3 Pensión Anticipada– IX Región

Item	N°	Porcentaje
Con pensión anticipada	0	0,0%
Sin pensión anticipada	289	100,0%
Total	289	100,0%

5.4 Modalidad de Pensión Anticipada – IX Región

Item	N°	Porcentaje
Retiro Programado	0	0,0%
Renta Vitalicia	0	0,0%
Total	0	0,0%

5.5 Sistema de Salud – IX Región

Item	N°	Porcentaje
Fonasa	273	91,3%
Isapre	26	8,7%
No sabe	0	0,0%
Total	299	100,0%

DIAGNOSTICO SOCIOECONOMICO DE TRABAJADORES DE FAENA
CAMARA CHILENA DE LA CONSTRUCCION
IX REGION

Previsión en salud y especialidad – IX Región

Previsión en salud	Especialidad						Totales	
	Jornal	Ayudante	Maestro	Capataz	Jefe de Obra	Administrativo	Frecuencia	Porcentaje
Fonasa	124	31	101	9	5	3	273	91,3%
Isapre	8	2	3	6	3	4	26	8,7%
No sabe	0	0	0	0	0	0	0	0,0%
Frecuencia Total	132	33	104	15	8	7	299	100%
Porcentaje Total	44%	11%	35%	5%	3%	2%	100%	

5.6 Calificación beneficiarios Fonasa – IX Región

Item	Nº	Porcentaje
Fonasa A	0	0,0%
Fonasa B	19	7,0%
Fonasa C	98	35,9%
Fonasa D	156	57,1%
Total	273	100,0%

5.7 Credencial de salud beneficiarios Fonasa – IX Región

Item	Nº	Porcentaje
Con credencial Fonasa	174	63,7%
Sin credencial Fonasa	99	36,3%
Total	273	100,0%

5.8 Isapre afiliados sistema privado – IX Región

Item	Nº	Porcentaje
Banmédica	0	0,0%
Cigna	0	0,0%
Colmena	0	0,0%
Consalud	13	50,0%
Cruz Blanca	8	30,8%
Ferrosalud	1	3,8%
ING	0	0,0%
Isamédica	0	0,0%
Más Vida	4	15,4%
Promeupart	0	0,0%
Sfera	0	0,0%
Vida Tres	0	0,0%
No sabe/no responde	0	0,0%
Total	26	100,0%

5.9 Sistema de Salud del Grupo Familiar – IX Región

Item	Nº	Porcentaje
Sistema salud trabajador	250	88,7%
Otro sistema salud	32	11,3%
No sabe/no responde	0	0,0%
Total	282	100,0%

6. SITUACIÓN ECONÓMICA

6.1 Ingreso promedio trabajadores \$ 153.997

6.2 Promedio de ingreso por especialidad- IX Región

	Promedio ingreso
Jornal	\$ 123.739
Ayudante	\$ 137.833
Maestro	\$ 173.034
Capataz	\$ 235.033
Jefe de Obra	\$ 403.333
Administrativo	\$ 235.286

DIAGNOSTICO SOCIOECONOMICO DE TRABAJADORES DE FAENA
CAMARA CHILENA DE LA CONSTRUCCION
IX REGION

6.3 Existencia de ahorro general – IX Región

Item	N°	Porcentaje
Con ahorro	25	8,4%
Sin ahorro	274	91,6%
Total	299	100,0%

6.4 Endeudamiento de los trabajadores - IX Región

Item	N°	Porcentaje
Con deudas	135	45,2%
Sin deudas	164	54,8%
Total	299	100,0%

Situación de endeudamiento y especialidad – IX Región

Endeudamiento	Especialidad						Totales	
	Jornal	Ayudante	Maestro	Capataz	Jefe de Obra	Administrativo	Frecuencia	Porcentaje
Con deuda	51	11	56	10	4	3	135	45,2%
Sin deuda	81	22	48	5	4	4	164	54,8%
Frecuencia Total	132	33	104	15	8	7	299	100%
Porcentaje Total	44%	11%	35%	5%	3%	2%	100%	

6.5 Número promedio de deuda 2,1 por trabajador

6.6 Promedio Total Endeudamiento \$ 325.552 por trabajador

Promedio de deuda en relación a promedio ingreso por especialidad – IX Región

	Promedio deuda	Promedio ingreso	Ingreso v/s deuda
Jornal	\$ 221.173	\$ 123.739	1,8
Ayudante	\$ 213.077	\$ 137.833	1,5
Maestro	\$ 340.768	\$ 173.034	2,0
Capataz	\$ 330.000	\$ 235.033	1,4
Jefe de Obra	\$ 776.667	\$ 403.333	1,9

7. SITUACIÓN DE SALUD

7.1 Situación de salud del Trabajador– IX Región

Item	N°	Porcentaje
Con problemas de salud	23	7,7%
Sin problemas de salud	276	92,3%
Total	299	100,0%

7.2 Problemas de salud del Trabajador– IX Región

Item	N°	Porcentaje
Alcoholismo/drogadicción	0	0,0%
Artritis/artrosis	1	4,3%
Asma/Alergia	1	4,3%
Auditivo	1	4,3%
Broncopulmonar	2	8,7%
Cálculo/renal	0	0,0%
Cáncer/tumor	0	0,0%
Cardíaco	2	8,7%
Circulatorio/extremidades	0	0,0%
Depresión	0	0,0%
Deficiencia mental/autismo	0	0,0%
Diabetes	2	8,7%
Epilepsia	0	0,0%
Hernia	0	0,0%
Hígado	0	0,0%
Hipertensión	1	4,3%
Lumbago/columna	5	21,7%
Oseo/reumatismo	1	4,3%
Otro	2	8,7%
Sistema nervioso	2	8,7%
Úlcera/Gastritis	0	0,0%
Visual	3	13,0%
Total	23	100,0%

DIAGNOSTICO SOCIOECONOMICO DE TRABAJADORES DE FAENA
CAMARA CHILENA DE LA CONSTRUCCION
IX REGION

7.3 Situación de salud del Grupo Familiar– IX Región

Item	Nº	Porcentaje
Con problemas de salud	49	17,4%
Sin problemas de salud	233	82,6%
Total	282	100,0%

7.4 Problemas de salud del Grupo Familiar– IX Región

Item	Nº	Porcentaje
Alcoholismo/drogadicción	0	0,0%
Artritis/artrosis	1	2,0%
Asma/Alergia	3	6,1%
Auditivo	1	2,0%
Broncopulmonar	3	6,1%
Cálculo/renal	0	0,0%
Cáncer/tumor	0	0,0%
Cardíaco	5	10,2%
Circulatorio/extremidades	0	0,0%
Deficiencia mental/autismo	2	4,1%
Depresión	0	0,0%
Diabetes	7	14,3%
Epilepsia	3	6,1%
Hernia	1	2,0%
Hígado	0	0,0%
Hipertensión	8	16,3%
Lumbago/columna	0	0,0%
Oseo/reumatismo	0	0,0%
Otro	13	26,5%
Sistema nervioso	0	0,0%
Úlcera/Gastritis	1	2,0%
Visual	1	2,0%
Total	49	100,0%

7.5 Práctica Deportiva Trabajadores– IX Región

Item	Nº	Porcentaje
Practica deporte	133	44,5%
No practica deporte	166	55,5%
Total	299	100,0%

7.6 Deportes Practicados - IX Región

Item	Nº	Porcentaje
Ajedrez	0	0,0%
Artes Marciales	1	0,9%
Atletismo	1	0,9%
Básquetbol	1	0,9%
Boxeo	0	0,0%
Buceo - natación	0	0,0%
Caza	3	2,6%
Ciclismo	0	0,0%
Fútbol	104	91,2%
Pesca	20	17,5%
Pesas	0	0,0%
Ping-pong	2	1,8%
Rayuela	1	0,9%
Trote	0	0,0%
Voleybol	0	0,0%
Otro	0	0,0%
Total	133	116,7%

8. SITUACIÓN INTRAFAMILIAR.

8.1 Problema relacionados con alcohol o drogas – IX Región

Item	Nº	Porcentaje
Hay problema	19	6,4%
Existió problema	34	11,4%
Sin problema	246	82,3%
No responde	0	0,0%
Total	299	100,0%

DIAGNOSTICO SOCIOECONOMICO DE TRABAJADORES DE FAENA
CAMARA CHILENA DE LA CONSTRUCCION
IX REGION

8.2 Relación con los hijos – IX Región

Item	N°	Porcentaje
Muy buena	61	26,8%
Buena	136	59,6%
Regular	28	12,3%
Mala	3	1,3%
Total	228	100,0%

8.3 Relación con la cónyuge o conviviente – IX Región

Item	N°	Porcentaje
Muy buena	57	24,5%
Buena	139	59,7%
Regular	37	15,9%
Mala	6	2,6%
Total	239	102,6%

8.4 Comunicación dentro la familia – IX Región

Item	N°	Porcentaje
Muy buena	39	15,1%
Buena	201	77,9%
Regular	39	15,1%
Mala	3	1,2%
Total	282	109,3%

8.5 Aspectos familiares a mejorar – IX Región

Item	N°	Porcentaje**
Comunicación	105	35,1%
Trato	33	11,0%
Relación con hijos	12	4,0%
Relación con cónyuge	15	5,0%
Ninguno	167	55,9%
Total	332	111,0%

**Porcentaje en relación a los 299 trabajadores; supera el 100% ya que podían indicar más de un aspecto,

Aspectos familiares a mejorar y Estado civil - IX Región

	Aspectos familiares a mejorar					Totales	
	Comuni- cación	Trato	Relación con hijos	Relación con cónyuge	Ninguno	Frecuencia	Porcentaje
Estado civil	N°	N°	N°	N°	N°		
Soltero conviviente	25	16	3	5	17	66	24,5%
Casado	63	15	6	8	99	191	71,0%
Separado conviviente	5	1	0	0	6	12	4,5%
Frecuencia Total	93	32	9	13	122	269	100,0%
Porcentaje Total	35%	12%	3%	5%	45%	100%	

8.6 Problemas familiares más frecuentes – IX Región

Item	N°	Porcentaje**
Gritos	65	21,7%
Discusiones	94	31,4%
Golpes	26	8,7%
Castigo físico	15	5,0%
Ninguno	169	56,5%
Total	369	123,4%

**Porcentaje en relación a los 299 trabajadores; supera el 100% ya que podían indicar más de un problema.

Problemas familiares y Estado civil - IX Región

	Problemas familiares					Totales	
	Gritos	Discusiones	Golpes	Castigo físico	Ninguno	Frecuencia	Porcentaje
Estado civil	N°	N°	N°	N°	N°		
Soltero conviviente	13	25	6	4	19	67	22,8%
Casado	39	54	13	8	99	213	72,4%
Separado conviviente	4	5	1	0	4	14	4,8%
Frecuencia Total	56	84	20	12	122	294	100,0%
Porcentaje Total	19%	29%	7%	4%	41%	100%	

DIAGNOSTICO SOCIOECONOMICO DE TRABAJADORES DE FAENA
CAMARA CHILENA DE LA CONSTRUCCION
IX REGION

9. RED SOCIAL CÁMARA CHILENA DE LA CONSTRUCCIÓN

9.1 Conocimiento de la Red Social - IX Región

Entidad	Conoce		No conoce		Total	
	Nº	Porcentaje	Nº	Porcentaje	Nº	Porcentaje
Hábitat	236	78,9%	63	21,1%	299	100%
Consalud	100	33,4%	199	66,6%	299	100%
Mutual de Seguridad	225	75,3%	74	24,7%	299	100%
CCAF Los Andes	171	57,2%	128	42,8%	299	100%
Servicio Médico	18	6,0%	281	94,0%	299	100%
Corp. Salud Laboral	4	1,3%	295	98,7%	299	100%
Fund. Asist. Social	68	22,7%	231	77,3%	299	100%
Corp. Educacional	6	2,0%	293	98,0%	299	100%
Corp. Habitacional	26	8,7%	273	91,3%	299	100%
Corp. Capacitación	12	4,0%	287	96,0%	299	100%
Cía. Seguros	2	0,7%	297	99,3%	299	100%
Hipotecaria	4	1,3%	295	98,7%	299	100%
Corp. Deportes	5	1,7%	293	98,0%	298	100%
Corp. Cultural	4	1,3%	295	98,7%	299	100%
Ciedess	1	0,3%	298	99,7%	299	100%

9.2 Utilización de la Red Social - IX Región

Entidad	Usada		No Usada		Total	
	Nº	Porcentaje	Nº	Porcentaje	Nº	Porcentaje
Hábitat	137	45,8%	162	54,2%	299	100%
Consalud	27	9,0%	272	91,0%	299	100%
Mutual de Seguridad	122	40,8%	177	59,2%	299	100%
CCAF Los Andes	117	39,1%	182	60,9%	299	100%
Servicio Médico	3	1,0%	296	99,0%	299	100%
Corp. Salud Laboral	2	0,7%	297	99,3%	299	100%
Fund. Asist. Social	59	19,7%	240	80,3%	299	100%
Corp. Educacional	2	0,7%	297	99,3%	299	100%
Corp. Habitacional	4	1,3%	295	98,7%	299	100%
Corp. Capacitación	4	1,3%	295	98,7%	299	100%
Cía. Seguros	1	0,3%	298	99,7%	299	100%
Hipotecaria	1	0,3%	298	99,7%	299	100%
Corp. Deportes	1	0,3%	298	99,7%	299	100%
Corp. Cultural	1	0,3%	298	99,7%	299	100%
Ciedess	1	0,3%	298	99,7%	299	100%

9.3 Opinión de los trabajadores que ha usado la Red Social - IX Región

AFP HABITAT

Ítem	Nº	Porcentaje
Muy buena	26	19,0%
Buena	89	65,0%
Regular	20	14,6%
Mala	2	1,5%
No responde	0	0,0%
Total	137	100,0%

CONSALUD

Ítem	Nº	Porcentaje
Muy buena	6	22,2%
Buena	11	40,7%
Regular	5	18,5%
Mala	5	18,5%
No responde	0	0,0%
Total	27	100,0%

MUTUAL DE SEGURIDAD

Ítem	Nº	Porcentaje
Muy buena	61	50,0%
Buena	52	42,6%
Regular	2	1,6%
Mala	1	0,8%
No responde	6	4,9%
Total	122	100,0%

DIAGNOSTICO SOCIOECONOMICO DE TRABAJADORES DE FAENA
CAMARA CHILENA DE LA CONSTRUCCION
IX REGION

CCAF LOS ANDES

Item	N°	Porcentaje
Muy buena	31	24,2%
Buena	89	69,5%
Regular	2	1,6%
Mala	1	0,8%
No responde	5	3,9%
Total	128	100,0%

SERVICIO MEDICO

Item	N°	Porcentaje
Muy buena	1	33,3%
Buena	2	66,7%
Regular	0	0,0%
Mala	0	0,0%
No responde	0	0,0%
Total	3	100,0%

CORPORACION SALUD LABORAL

Item	N°	Porcentaje
Muy buena	1	50,0%
Buena	1	50,0%
Regular	0	0,0%
Mala	0	0,0%
No responde	0	0,0%
Total	2	100,0%

FUNDACION ASISTENCIA SOCIAL

Item	N°	Porcentaje
Muy buena	31	52,5%
Buena	28	47,5%
Regular	0	0,0%
Mala	0	0,0%
No responde	0	0,0%
Total	59	100,0%

CORPORACION EDUCACIONAL

Item	N°	Porcentaje
Muy buena	1	50,0%
Buena	0	0,0%
Regular	1	50,0%
Mala	0	0,0%
No responde	0	0,0%
Total	2	100,0%

CORPORACION HABITACIONAL

Item	N°	Porcentaje
Muy buena	1	25,0%
Buena	3	75,0%
Regular	0	0,0%
Mala	0	0,0%
No responde	0	0,0%
Total	4	100,0%

CORPORACION DE CAPACITACION

Item	N°	Porcentaje
Muy buena	0	0,0%
Buena	4	100,0%
Regular	0	0,0%
Mala	0	0,0%
No responde	0	0,0%
Total	4	100,0%

COMPAÑIA DE SEGUROS

Item	N°	Porcentaje
Muy buena	0	0,0%
Buena	1	100,0%
Regular	0	0,0%
Mala	0	0,0%
No responde	0	0,0%
Total	1	100,0%

DIAGNOSTICO SOCIOECONOMICO DE TRABAJADORES DE FAENA
CAMARA CHILENA DE LA CONSTRUCCION
IX REGION

HIPOTECARIA

Item	N°	Porcentaje
Muy buena	0	0,0%
Buena	1	100,0%
Regular	0	0,0%
Mala	0	0,0%
No responde	0	0,0%
Total	1	100,0%

CORPORACION DE DEPORTES

Item	N°	Porcentaje
Muy buena	0	0,0%
Buena	1	100,0%
Regular	0	0,0%
Mala	0	0,0%
No responde	0	0,0%
Total	1	100,0%

CORPORACION CULTURAL

Item	N°	Porcentaje
Muy buena	0	0,0%
Buena	1	100,0%
Regular	0	0,0%
Mala	0	0,0%
No responde	0	0,0%
Total	1	100,0%

CIEDESS

Item	N°	Porcentaje
Muy buena	0	0,0%
Buena	0	0,0%
Regular	1	100,0%
Mala	0	0,0%
No responde	0	0,0%
Total	1	100,0%

9.4 Prioridad Entidades de la Red Social - IX Región

Entidad	N°	Porcentaje	Prioridad
Hábitat	44	14,7%	4
Consalud	14	4,7%	5
Mutual de Seguridad	98	32,8%	1
CCAF Los Andes	78	26,1%	2
Servicio Médico	5	1,7%	6
Corp. Salud Laboral	1	0,3%	9
Fund. Asist. Social	48	16,1%	3
Corp. Educativa	4	1,3%	7
Corp. Habitacional	4	1,3%	7
Corp. Capacitación	2	0,7%	8
Cía. Seguros	2	0,7%	8
Hipotecaria	0	0,0%	0
Corp. Deportes	2	0,7%	8
Corp. Cultural	0	0,0%	0
Ciedess	0	0,0%	0