



Estadio La Serena

UNA NUEVA “PORTADA” PARA LA SERENA

POSTERGADO POR EL TERREMOTO, PERO A LA VEZ FAVORECIDO POR LO OCURRIDO EL 27/F, EL MAYOR RECINTO DEPORTIVO DE LA CIUDAD PAPAYERA ESTRENARÁ NUEVA CARA EL SEGUNDO SEMESTRE DE 2013. CON UN SISTEMA DE ILUMINACIÓN NUNCA ANTES VISTO EN EL PAÍS, PRETENDE SER SEDE DEL MUNDIAL SUB 17 DE 2015.

Por Juan Ignacio Gardella_Imágenes gentileza Plan Chilestadios

El 26 de agosto próximo, el estadio La Portada de La Serena cumplirá 60 años de existencia. Para esa fecha, el festejado probablemente estará recibiendo los primeros golpes que terminarán por echarlo abajo por completo. Los invitados de honor a la fiesta, entre otros, serán el hormigón, los fierros y las butacas que, doce meses después, darán vida a un moderno recinto deportivo que pretende ser sede del Mundial Sub 17 de 2015.

Aunque pueda parecer contraproducente, la capacidad actual de 14.000 espectadores se reducirá a 12.000. La baja se debe a que cada uno de los asistentes tendrá su butaca propia en cualquier sector del estadio, las cuales ocupan mayor espacio. “Hicimos un cálculo replicando el aforo que hoy tiene el estadio. En el actual, las primeras cinco filas no ven nada, por la publicidad, la reja y los lienzos. Por eso, optamos por dejarlo en 12.000, pero asegurando un 100% de visibilidad”, explica Gerardo Marambio Cortés, arquitecto y coordinador del programa Chilestadios, Fútbol Profesional promovido por el Instituto Nacional del Deporte (IND).

Para ello, explica, habrá una separación de 1.40 metros de altura entre el terreno de juego y la primera fila de asientos. “En eso estamos

muy actualizados respecto al nivel mundial: es lo que se está haciendo para la Eurocopa de este año y para el Mundial de Brasil 2014. Ya no se hacen rejas, paneles o fosos, sino que se deja esta separación”, agrega.

Considerando que Deportes La Serena no llevó más de 3.500 espectadores en promedio en sus partidos de local durante 2011, la capacidad puede parecer exagerada. Sin embargo, como suele ocurrir con los nuevos recintos, la idea es que el estadio sea multiuso. “No va a ser monopolizado por el fútbol”, aclara el alcalde de la ciudad, Raúl Saldívar. “La Serena es una sede importante para efectuar distintos tipos de eventos. Hemos llenado el estadio con presentaciones de artistas connotados. Tenemos que considerar la compatibilidad de su uso para el fútbol con otro tipo de espectáculos, para no tenerlo descansando durante la semana y utilizarlo sólo los fines de semana. Tenemos que optimizar su uso con el fin de conseguir ingresos para su mantenimiento”.

En ese sentido, el sector más exclusivo del estadio, el de la Tribuna Pacífico, debe ser de primer orden. Habrá un subterráneo donde estarán los camarines de los jugadores y, sobre ellos, se ubicará el público general de esa tribuna. Inmediatamente

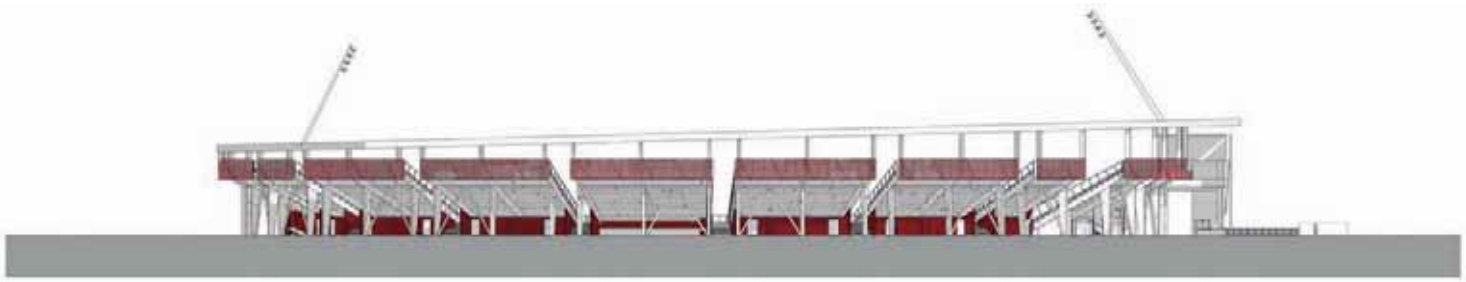

Elevación Norte.



arriba estarán los palcos VIP, mientras que en la zona más elevada se dispondrán las casetas de transmisión. La mayor novedad se construirá todavía más arriba: el sistema de iluminación consistirá en ocho antenas de ocho metros de altura sobre los techos de Pacífico y Andes, cuatro en cada sector, donde irán los focos. “No vamos a utilizar las torres tradicionales en las cuatro esquinas, ya que no son compatibles con los dos techos. Por muy bien dirigidas que estuvieran, igual generarían sombra. Eso es incómodo para las transmisiones de televisión y para el público, el que también tiene que estar iluminado, pues es parte del espectáculo”, anticipa Marambio.

NO HA SIDO TAN “PAPAYA”

Desde el año 2008 que la idea del nuevo estadio La Portada de La Serena está contemplada en la fase III del programa Chilestadios. En un momento ya se habían utilizado \$145 millones para la etapa de diseño

y se habían comprometido \$5.000 millones para la etapa de ejecución, que consistía en la remodelación de un tercio de lo existente. Sin embargo, el 27/F cambió los planes porque los recursos fueron redestinados a la reconstrucción.

“Perdimos el proyecto que se había iniciado. Ahora tuvimos que partir de cero”, cuenta el edil. “Posteriormente se estimó que era mejor demolerlo por completo, ya que el material que no iba a ser intervenido en algún minuto podía dar muestras de fatiga. Era mejor tomar una medida definitiva y radical”. Como una paradoja del destino, entonces, el terremoto terminó beneficiando al proyecto del estadio, que ahora cuenta con \$9.000 millones para hacerlo completamente de nuevo.

Desde el punto de vista arquitectónico, levantar un recinto original también es considerado como lo más adecuado, puesto que la sola reparación generaba una doble incertidumbre. Además, los plazos

podían extenderse más allá de lo estimado, como expone el coordinador del programa: “Cuando te pones a destapar, a pesar de lo que pensabas hipotéticamente, aunque hayas hecho todos los ensayos que quieras antes de meterte, te vas a encontrar con muchas cosas que no estaban planificadas”. Estos mismos imprevistos generaban, por otro lado, una incertidumbre respecto al financiamiento, por lo que se optó por aumentar el presupuesto casi al doble, pero dejando un recinto fresco desde las bases.

En esta decisión mucho tuvieron que ver los tres ensayos estructurales que se realizaron en La Portada, donde se analizaron los materiales y se llegó a la conclusión de que la condición del estadio era muy precaria. Los estudios determinaron que un 40% había que demolerlo sí o sí, otro 40% necesitaba reparación estructural profunda y el 20% restante requería de arreglos “menores”. “Si uno camina por abajo del estadio, se ven sectores en que el óxido se llevó toda la en-



Elevación Oriente.



fierradura”, revela Marambio. “Actualmente no es un peligro para los usuarios, pero sí puede serlo en el corto plazo”, complementa la máxima autoridad municipal.

A pesar de que, entre otras mejoras, se construirá una pista de recortán que reemplazará a la actual de ceniza para carreras de atletismo, se instalará una pantalla LED en el marcador y que la mayor parte de la comunidad serenense está contenta y orgullosa por el nuevo coliseo, no faltan quienes sacan a colación las odiosas comparaciones. En el estadio Bicentenario Francisco Sánchez Rumoroso, de Coquimbo, el archirrival, se invirtieron \$13.000 millones, aunque cabe aclarar que ese proyecto formó parte de la fase I de la Red de Estadios Bicentenario, promovida por el gobierno de Michelle Bachelet y que contemplaba la edificación de cuatro reductos aptos para el Mundial Femenino Sub 20 de 2008. “Como en todas las cosas del fútbol, algunos quieren un estadio mejor que todos los que exis-

“SI CONSIDERAMOS que La Serena cuenta con suficiente infraestructura hotelera, gastronómica y turística, es muy probable que competitivamente pueda postularse a distintos eventos, entre otros, el Mundial de Fútbol Sub 17 de 2015, el cual sería su primera prueba en un evento internacional potente”, se candidatea el alcalde Raúl Saldívar.

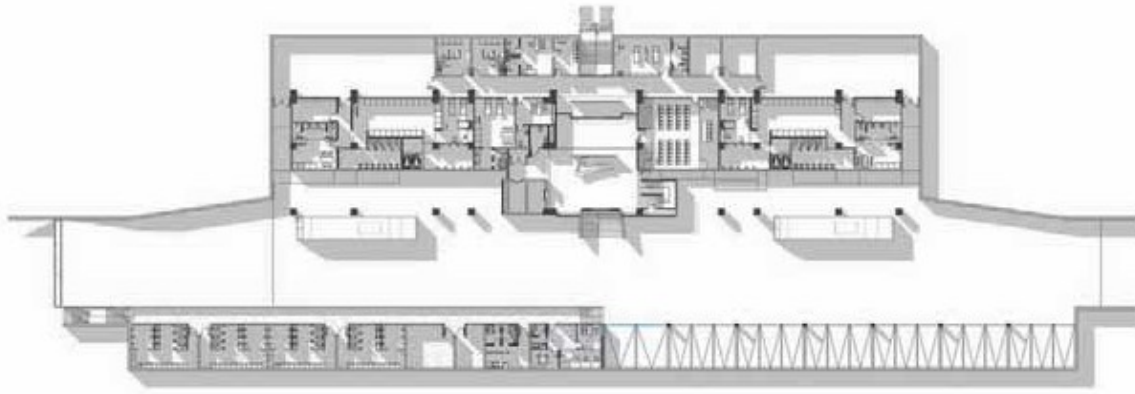

Planta Camarines.



ten, pero nosotros entendemos que eso no es razonable”, zanja la discusión el alcalde.

PLAZOS Y PLANES

Por estos días, en las oficinas del IND se están afinando los últimos detalles del proyecto, que contempla la arquitectura, el cálculo y las especialidades. Se espera que esta etapa esté lista dentro de la primera quincena de abril. Posteriormente, el proceso de licitación se llevará a cabo entre abril y julio, lapso en el que se recibirán las ofertas, se analizarán y se definirá al ganador.

Ya adjudicada, la idea es iniciar la obra en agosto o septiembre. Doce meses después, la nueva “Portada” de La Serena debería estar lista para ser inaugurada por el Presidente Sebastián Piñera. “Su compromiso, cuando vino a hacer el anuncio, es que este estadio estará construido antes del término de su período. Y él, de manera especial, ya que tiene raigambre serenense, pretende venir a inaugurarlo”,

recuerda Saldívar.

Aunque no hay nada concreto, el edil tiene el propósito de que, a futuro, se pueda aumentar gradualmente la capacidad del recinto en tres ampliaciones de 2.000 butacas cada una. La edificación así lo permite: en las galerías norte y sur, donde no habrá cubierta, se pueden colocar segundas bandejas sobre las originales por medio de vigas construidas por fuera del perímetro.

Más allá de las proyecciones futuras, la obra que será inaugurada en el segundo semestre de 2013 cumplirá con los estándares que exige la FIFA para acoger ciertas competencias de nivel internacional. Saldívar se candidatea desde ya: “Si consideramos que La Serena cuenta con suficiente infraestructura hotelera, gastronómica y turística, es muy probable que competitivamente pueda postularse a distintos eventos, entre otros, el Mundial de Fútbol Sub 17 de 2015, el cual sería su primera prueba en un evento internacional potente”.

¿EN QUÉ CONSISTE EL PROGRAMA CHILESTADIOS?

Es una inversión de US\$170 millones promovida por el Gobierno para mejorar la infraestructura del fútbol nacional, que beneficia la práctica de este deporte tanto a nivel profesional como amateur. El estadio La Portada forma parte de la fase III de este plan, cuya primera etapa se llevó a cabo durante la presidencia de Michelle Bachelet (Red de Estadios Bicentenario). La segunda fue interrumpida por el 27/F, aunque se terminaron los recintos que ya presentaban cierto nivel de avance.

Al sector profesional se destinarán US\$75 millones. Junto al reducto serenense, serán remodelados en esta fase del programa también el Regional de Antofagasta, el Municipal de Calama, el Sausalito de Viña del Mar, el Regional de Valparaíso, El Teniente de Rancagua y el Municipal de Concepción.